318612

DIRECCIÓN DE ESTADÍSTICA GENERAL

ANUARIO ESTADÍSTICO

DE LA

REPÚBLICA ORIENTAL DEL URUGUAY

Territorio—Población—Agricultura—Comercio Interior y Exterior—Navegación —Hacienda—Riqueza Pública, Repartición de la Propiedad, Ganadería, Trasmisiones de Dominio en Bienes Raíces é Hipotecas - Cotizaciones de la Bolsa, Fletes, Precios de los Principales frutos del país y Bancos—Instrucción Pública—Beneficencia Pública —Justicia, Cárceles, Policía— Ferro-Carriles y Tranvías—Correos, Telégrafos, Teléfonos— Legislación, Administración y Vários datos

AÑO 1893

LIBRO X DEL ANUARIO

Y XXIV DE LAS PUBLICACIONES DE ESTA DIRECCION

MONTEVIDEO

Imprenta á vapor de LA NACIÓN, calle 25 de Mayo núms. 146 al 154

1895

Digitized by Google

Digitized by Google

ANUARIO ESTADÍSTICO

DE LA

REPÚBLICA ORIENTAL DEL URUGUAY

Digitized by Google

Digitized by Google

DIRECCIÓN DE ESTADÍSTICA GENERAL

ANUARIO ESTADÍSTICO

DE LA

REPÚBLICA ORIENTAL DEL URUGUAY

Territorio—Población—Agricultura—Comercio Interior y Exterior—Navegación —Hacienda—Riqueza Pública, Repartición de la Propiedad, Ganadería, Trasmisiones de Dominio en Bienes Raíces é Hipotecas - Cotizaciones de la Bolsa, Fletes ,Precios de los Principales frutos del país y Bancos—Instrucción Pública—Beneficencia Pública —Justicia, Cárceles, Policía— Ferro-Carriles y Tranvías—Correos, Telégrafos, Teléfonos— Legislación, Administración y Vários datos

AÑO 1893

LIBRO X DEL ANUARIO

Y XXIV DE LAS PUBLICACIONES DE ESTA DIRECCION

NEW YORK PUBLIC LIBRARY

MONTEVIDEO

Imprenta á vapor de LA NACIÓN, calle 25 de Mayo núms. 146 al 154

1895

Digitized by Google

THE NEW YORK
PUBLIC LIBRARY
ASTOR, LENOX AND
TILDEN FOUNDATIONS

Digitized by Google

Indice General

NEW YORK
PUBLIC
LIBRARY

Digitized by Google

NEW YORK
PUBLIC
LIBRARY

Digitized by Google

ÍNDICE

PÁGINA

Nota al Excmo. Sr. Ministro de Hacienda. XIX

CAPÍTULO I

Territorio

Situación geográfica 3
Límites 3
Perímetro 4
Superficie 4
Situación y división territorial. . . . 4
Situación geográfica de las capitales . . 6
Clima. 6
Meteorología 7

CAPÍTULO II

Población

Demostraciones gráficas representando el movimiento y crecimiento de la población de la República Oriental del Uruguay 13
Fluctuaciones que ha experimentado la población de la República Oriental del Uruguay en el trascurso de los años 1796 á 1893 13
Población de la República en 1893 . . 15

INSCRIPCIONES PRACTICADAS EN LOS REGISTROS DEL ESTADO CIVIL DE LA REPÚBLICA EN 1893

Departamento de Montevideo 16
" " Canelones. 21
" " San José 25
" " La Colonia 29
" " Soriano 33
" " Río Negro 37
" " Paysandú. 41
" " Salto 45
" " Artigas 49
" " Rivera. 53
" " Tacuarembó 57

PÁGINA

Departamento de Cerro Largo 61
" " Treinta y Tres . . . 65
" " Rocha. 69
" " Maldonado 73
" " Minas. 77
" " Florida. 81
" " Flores. 85
" " Durazno 89
Resúmen recapitulativo 93
Causas de defunción clasificadas por Departamentos 98
Mortalidad infantil de la República . . 106

MOVIMIENTO DE LA POBLACIÓN

Defunciones ocurridas en el departamento de Montevideo.—Años 1889 á 1893. . 111
Idem por meses en idem idem.—Años 1889 á 1893. 112
Idem por edades en idem idem.—Años 1889 á 1893. 112
Idem por nacionalidades en idem idem.—Años 1889 á 1893 116
Matrimonios celebrados en la República.—Años 1889 á 1893 117
Nacimientos ocurridos en la República.—Años 1889 á 1893 118
Hijos legítimos é ilegítimos nacidos en la República.—Años 1889 á 1893 . . . 120
Defunciones ocurridas en los Departamentos de campaña.—Año 1893 121
Idem ocurridas en la República.—Años 1889 á 1893 122

INMIGRACIÓN Y EMIGRACIÓN

Demostración gráfica representando el movimiento de inmigrantes entrados en el puerto de Montevideo 123
Movimiento de los inmigrantes que se han presentado á la Comisaría General de Inmigración en demanda de trabajo; alojados y colocados por la misma y

Digitized by Google

PÁGINA

relación de los que han sido solicitados de la Capital y de los Departamentos.—Años 1867 á 1893 123
Nacionalidad de los inmigrantes que se han presentado á la Comisaría General de Inmigración en demanda de trabajo.—Años 1867 á 1893. 124
Profesión, sexo, estado civil y religión de los inmigrantes que se han presentado á la Comisaría General de Inmigración.—Años 1867 á 1893. 125
Inmigración en el puerto de Montevideo.—Años 1889 á 1893 126
Emigración en el puerto de Montevideo.—Años 1889 á 1893 128
Movimiento de pasajeros en el puerto de Montevideo.—Años 1877 á 1893. . . 130
Idem id. id. por meses.—Año 1893. . . 132
Idem de pasajeros é inmigrantes por el puerto de Montevideo y los de las Receptorías.—Año 1893 133
Idem id. id. por meses.—Año 1893 . . 134
Balance comparativo.—Años 1892 y 1893. 135
Resúmen del movimiento con puertos extranjeros.—Años 1892 y 1893. . . . 135
Cabotaje y Ríos—Puerto de Montevideo—Años 1892 y 1893. 136

CAPÍTULO III

Agricultura

Años 1892 y 1893

Departamento de Montevideo 139
" " Canelones 140
" " San José 140
" " Colonia. 141
" " Maldonado. 142
" " Rocha 142
" " Soriano. 143
" " Río Negro. 143
" " Paysandú 144
" " Salto 145
" " Artigas. 145
" " Cerro Largo 146
" " Durazno 146
" " Florida. 147
" " Minas 148
" " Tacuarembó 148
" " Treinta y Tres . . . 149
" " Flores 149
" " Rivera 150

RESÚMEN RECAPITULATIVO

I Agricultores 151
II Tierras cultivadas 152
III Semilla sembrada 154
IV Cosechado 156
V Personas ocupadas en los trabajos agrícolas 158
VI Número de arados existentes . . . 158
VII Número de bueyes aradores existentes 158
VIII Viñedos 158

CAPÍTULO IV

Comercio Interior

MOVIMIENTO DE LO INTRODUCIDO Á LA CAPITAL POR LA VÍA FLUVIAL Y TERRESTRE.—AÑOS 1892 Y 1893

I Animales en pié 161
II Productos de ganadería y saladeros . 161
III Productos agrícolas y rurales. . . 163
IV Otros productos 164

ABASTO Y TABLADA

Ganados introducidos.—Años 1892 y 1893

I Por Departamentos. 166
II Por meses 167
Destino que se les ha dado á los ganados introducidos.—Años 1888 á 1893 . . . 168

ADUANA DE MONTEVIDEO

Movimiento de bultos mercancías.—Años 1872 á 1893 169
Permisos numerados por la Contaduría de la Aduana.—Años 1883 á 1893 . . . 170

CAPÍTULO V

Comercio Exterior

Demostración gráfica representando el Comercio Exterior de la República Oriental del Uruguay 171
Valor oficial del Comercio Exterior de la República Oriental del Uruguay.—Años 1862 á 1893 173
Importación por procedencias.—Años 1889 á 1893. 174
Proporción en que cada país ha concurrido al monto del valor oficial de la Importación.—Años 1889 á 1893 175
Exportación por destinos. – Años 1889 á 1893. 176
Proporción en que cada país ha concurrido al monto del valor oficial de la Exportación.—Años 1889 á 1893 177

Digitized by Google

PÁGINA

Movimiento por Aduanas y Receptorías.—Años 1889 á 1893 178
Proporción en que cada Aduana ha concurrido al movimiento general de Importación y Exportación.—Años 1889 á 1893. 178
Comercio de Importación y Exportación por procedencias y destinos.—Año 1892. 179
Idem, ídem, ídem, ídem.—Año 1893 . . 180

IMPORTACIÓN POR ARTÍCULOS CLASIFICADOS, SUS CANTIDADES Y VALOR OFICIAL.—AÑOS 1891 Á 1893

I Bebidas en general. 181
II Comestibles, cereales y especias. . 182
III Tabacos y cigarros. 185
IV Géneros de toda clase. 186
V Ropa hecha y artículos confeccionados 187
VI Materias para la industria, materiales y máquinas 189
VII Varios artículos. 197
VIII Ganado en pié 199
Valor de la Importación anual á precio de aforo sobre la base de los años 1891, 1892 y 1893 200

IMPORTACIÓN POR PAÍSES DE PROCEDENCIA.—AÑOS 1892 Y 1893

I Bebidas en general. 201
II Comestibles, cereales y especias. . 204
III Tabacos y cigarros. 222
IV Géneros de toda clase. 224
V Ropa hecha y artículos confeccionados 229
VI Materias para la industria, materiales y máquinas. 240
VII Varios artículos. 277
VIII Ganado en pié 292
Importación comparada de los principales artículos por cantidades, peso ó volúmenes.—Años 1889 á 1893. 293

EXPORTACIÓN POR CANTIDADES Y SU VALOR OFICIAL—AÑOS 1891 Á 1893

I Animales en pié 297
II Productos de ganadería y saladeros . 297
III Productos rurales. 299
IV Otros productos 300
V *Rancho*.—Artículos para el consumo ó provisiones de los buques. . . . 300
Valor de la Exportación anual á precio corriente en plaza sobre la base de los años 1891, 1892 y 1893 301

PÁGINA

EXPORTACIÓN POR PAÍSES DE DESTINO—AÑOS 1892 y 1893

I Animales en pié 302
II Productos de ganadería y saladeros. 303
III Productos rurales. 311
IV Otros productos 315
V *Rancho*.—Artículos para el consumo ó provisiones de los buques. . . . 318
Exportación comparada de los principales frutos del país por cantidad, peso ó volúmenes. —Años 1884 á 1893. . . . 319
Comercio terrestre con el Brasil.—Año 1893 320
Resúmen recapitulativo del comercio terrestre con el Brasil.—Años 1892 y 1893 327
Comercio con la República Argentina.—Años 1892 y 1893. 328
Leyes de Aduana. 331

CAPÍTULO VI

Navegación

Demostración gráfica representando el movimiento general de navegación (entrada y salida reunidas) por los diferentes puertos de la República 355
Movimiento de navegación en los puertos de la República.—Años 1889 á 1893. . 357

NAVEGACIÓN EN EL PUERTO DE MONTEVIDEO AÑO 1893

I Entradas de Ultramar 359
II Salidas para Ultramar. 360
III Entradas y salidas de Ultramar por banderas 361
IV Resúmen del movimiento de buques de Ultramar 362
V Proporción por 100. 362
VI Entradas de cabotaje y de los ríos. 363
VII Salidas de cabotaje y para los ríos. 364
VIII Entradas y salidas por banderas de buques de Ultramar en los ríos. . 365
IX Entradas y salidas por banderas de buques de cabotaje. 365
X Resúmen del movimiento de buques de cabotaje y de Ultramar en los ríos 366
XI Proporción por 100. 366
Entradas y salidas reunidas en el puerto de Montevideo 367

MOVIMIENTO DE NAVEGACIÓN EN LOS PUERTOS FLUVIALES (RECEPTORÍAS Y SUB-RECEPTORÍAS)—AÑO 1893

Estado A—Cantidad de buques. . . . 368
" B—Clase de buques. 369

Digitized by Google

PÁGINA

Estado C—Vapores y buques de vela entrados con carga y en lastre. 370
" D—Vapores y buques de vela salidos con carga y en lastre . 371
" E—Procedencias y destinos—Vapores. 372
" F—Procedencias y destinos—Buques de vela 373
" G—Banderas—Vapores 374
" H—Banderas—Buques de vela. . 375
Resúmen general 376
Resúmen general del movimiento de navegación operado en los puertos de la República 377
Estadística Retrospectiva del movimiento de navegación en los puertos de la República—Años 1875 á 1893 378
Carga efectiva—Movimiento marítimo del puerto de Montevideo y cálculo de la carga efectiva que han traído y llevado los buques de Ultramar y Cabotaje en el transcurso del año 1893. 379
Estadística Retrospectiva de la carga efectiva calculada.—Años 1889 á 1893. . 381
Siniestros marítimos en los puertos, costas y aguas de la República—Año 1893 . 382
Cuadro comparativo de los días útiles é inútiles en el puerto de Montevideo, para las operaciones de carga—Años 1892 y 1893 383
Faros establecidos en las costas. . . . 383
Vapores que han obtenido privilegio de paquete—Año 1893. 384
Buques que han obtenido del Superior Gobierno patente de nacionalidad—Año 1893 384
Prácticos examinados—Año 1893 . . . 385
Buques que han entrado al dique "Mauá" —Año 1893 385
Buques que han entrado al dique "Cibils" —Año 1893 386
Movimiento de buques de guerra en el puerto de Montevideo—Año 1893 . . 387
Permisos solicitados para construir embarcaciones (Puerto de Montevideo)—Año 1893 388

CAPÍTULO VII

Hacienda

Presupuesto General de Gastos de la Nación en el año económico de 1893-94 . 391
Idem de la Junta E. Administrativa de la Capital.—Año 1893 94. 392
Rentas públicas.—Años 1888-89 á 1892 93 393

PAGINA

Emisión á cargo del Estado. 394
Deuda Pública—Cuadro demostrativo del movimiento de la deuda pública en 1893 395
Monto de la deuda pública interna, externa é internacional de la República Oriental del Uruguay en 1893 . . . 396
Deuda pública de la República Oriental del Uruguay.—Años 1860 á 1893 . . 398
Oficina de Crédito Público—Movimiento de los depósitos judiciales desde el 1.º de Abril de 1892 hasta el 31 de Diciembre de 1893 400

RENTAS DE ADUANA

Las de Montevideo.—Años 1880 á 1893 . 402
Las de las Receptorías.—Años 1880 á 1893 404
Las de toda la República.—Años 1880 á 1893. 406
Producto de las rentas de Aduana en toda la República.—Año 1893 408
En cifras relativas.—Año 1893. . . . 409

Contribución Inmobiliaria recaudada en la República.—Años 1888-89 á 1892-93. . 410
Importe de las patentes recaudadas en la República.—Años 1888 á 1893 . . . 411
Producto del espendio de sellos.—Años 1888-89 á 1892 93 412
Producto del espendio de timbres.—Años 1888 89 á 1892 93 413
Impuesto recaudado de fabricación nacional.—Años 1892-93. 414

CAPÍTULO VIII

Riqueza Pública

BIENES Y CAPITALES DECLARADOS SUJETOS Y LIBRES DE IMPUESTO INMOBILIARIO—GANADERÍA—FAENA DE LOS SALADEROS—CONSUMO DE CARNE EN MONTEVIDEO—TRASMISIÓNES DE DOMINIO EN BIENES RAICES É HIPOTECAS.

I—NUMERO DE PROPIEDADES, EXTENSIÓN, CAPITALES Y NACIONALIDAD DE LOS CONTRIBUYENTES, CONFORME Á LOS DATOS SUMINISTRADOS POR LA DIRECCIÓN GENERAL DE IMPUESTOS DIRECTOS.—AÑO 1893.

Departamento de Montevideo 417
" " Canelones. 419
" " San José 420
" " La Colonia 421
" " Soriano 422
" " Río Negro. 423

Digitized by Google

PAGINA

Departamento de Paysandú 424
" " Salto 425
" " Artigas 426
" " Rivera. 427
" " Cerro Largo 428
" " Treinta y Tres . . . 429
" " Rocha. 430
" " Maldonado 431
" " Minas 432
" " Florida 433
" " Durazno 434
" " Tacuarembó 435
" " Flores. 436
Resúmen recapitulativo.—Monto de los capitales declarados por Departamentos. 437
Resúmen de los bienes y capitales declarados en los 18 Departamentos de campaña 438
Número y nacionalidad de los propietarios que representan los bienes declarados en los 18 Departamentos de campaña. 439

II—GANADERÍA

Existencia de ganados en el territorio de la República con arreglo á las declaraciones prestadas para el pago de la Contribución Inmobiliaria.—Año 1893 . . 440

III—FAENA DE LOS SALADEROS

Demostración gráfica de los ganados muertos en los saladeros. 441
Relación del número de cabezas de ganado vacuno muerto para la explotación de la carne y cueros salados, durante las zafras 1873 74 á 1892 93 441

IV—CONSUMO DE CARNE EN MONTEVIDEO

Cantidad de kilógramos de carne de animales vacunos y ovinos consumida en la Capital en los años 1874 á 1893. . 442

V—REGISTROS DE VENTAS

Trasmisiones de dominio en bienes raíces inscriptas en la República :
I Por Departamentos.—Año 1893. . . 443
II " meses.—Año 1893 443
Distribución por registros y Departamentos y ubicación de las propiedades vendidas.—Año 1893 444
Estadística retrospectiva de los capitales empleados en la compra-venta de bienes raíces.—Años 1885 á 1893. . . . 447

PAGINA

VI—REGISTRO DE HIPOTECAS

Hipotecas inscriptas en la República:
I Por Departamentos.—Año 1893. . . 448
II " meses.—Año 1893 448
Estadística retrospectiva de los capitales colocados sobre hipotecas.—Años 1887 á 1893 449

CAPÍTULO IX

COTIZACIONES DE LA BOLSA, CAMBIO BANCARIO Y COMERCIAL, FLETES, PRECIOS DE LOS PRINCIPALES FRUTOS DEL PAIS Y BANCOS.—AÑO 1893.

I Valores de los fondos públicos. . . 453
II Cambio bancario y comercial . . . 455
III Fletes 456
IV Precios de los principales frutos del país 461
Banco Nacional (balance del) 463
" Hipotecario del Uruguay (idem idem) 464
" de Londres y Río de la Plata (id. id.) 465
" Italiano del Uruguay (id. id.) . . 466

CAPÍTULO X

INSTRUCCIÓN PÚBLICA

Universidad de la República. 469
Instrucción Primaria 481
Cuadro demostrativo de las fincas de propiedad fiscal y escolar, ocupadas por escuelas públicas.—Año 1893 487
Escuelas particulares.—Año 1893 . . . 488
Escuela de Artes y Oficios—Año 1891 á 1893 489
Colegio Militar.—Año 1893. 490
Biblioteca Nacional 492
Oficina de Depósito, Reparto y Canje Internacional de Publicaciones. . . . 496
Museo Nacional 498

CAPÍTULO XI

BENEFICENCIA PÚBLICA

Hospital de Caridad 503
Manicomio Nacional 510
Asilo de Mendigos. 514
Asilo de Expósitos y Huérfanos. . . . 518
Asilos Maternales. 519

CAPÍTULO XII

Justicia, Cárceles, Policía

I—MOVIMIENTO DE LA ADMINISTRACIÓN JUDICIAL

Tribunal de Apelaciones de 1.er turno . 523
" " " " 2.º " . 525

Digitized by Google

PAGINA

Despacho del Tribunal Pleno. 526
Fiscalía de lo Civil 527
Fiscalías del Crimen. 527
Juzgados Letrados de Comercio. . . . 528
" " de lo Civil 531
Juzgado Letrado Departamental de la Capital 533
Juzgado Letrado Correccional. . . . 534
Juzgados Letrados Departamentales de Campaña 538
Juzgados de Paz de la República . . . 539

II—MOVIMIENTO DE CÁRCELES

Cárcel Penitenciaria 540
" Correccional 544

III—POLICIAS

Jefatura de Montevideo 547
Jefaturas de campaña. 558
Movimiento de oficinas 565
Cuadro comparativo del número de presos que han tenido entrada en las Jefaturas de la Capital y campaña en los años 1886 á 1893. 566

CAPÍTULO XIII

Ferrocarriles y Tranvías

I—FERROCARRILES

Ferrocarril Central del Uruguay . . . 569
" Midland del Uruguay. . . 583
" Noroeste del Uruguay. . . 586
" Norte del Uruguay 589
" del Norte. 591
Resúmen de los ferrocarriles. 593

II—TRANVÍAS

Tranvía al Paso del Molino y Cerro. . . 599
" á la Unión y Maroñas. . . . 601
" del Este 602
" del Reducto 603
" del Norte. 603
" Oriental 604
" de Montevideo á los Pocitos, Buceo y Unión 604
" Montevideo 605
" Central de Montevideo. . . . 605
Resúmen General 606

CAPÍTULO XIV

Correos, Telégrafos y Teléfonos

I—CORREOS

Movimiento habido en la Dirección General de Correos y Telégrafos. 609

PAGINA

Movimiento operado en el quinquenio 1888 á 1892. 611
Correspondencia espedida.—Año 1893. . . 612
" recibida.—Año 1893 . . 613
Resúmen general.—Año 1893 614

II.—TELÉGRAFOS

Telégrafo Nacional. 615
Compañía Telegráfica Platino-Brasilera de Londres Limitada 616
Telégrafo Oriental. 617
Compañía Telegráfica Platense Brasilero, Estados Unidos Directo 618
The River Plate Telegraph Company, Limited 618
The Western and Brazilian Telegraph Company, Limited. 619
Compañía Telegráfico Telefónica del Plata 619
Resúmen del movimiento habido en las líneas telegráficas anteriormente citadas, durante el año 1893 620
Línea telegráfica del Ferrocarril C. del Uruguay 620
Id. id. id. id. Nordeste del Uruguay. . 620
Id. id. id. id. Noroeste del Uruguay. . 621
Id. id. in. id. Midland del Uruguay . . 621
Id. id. id. id. Norte del Uruguay. . . 621
Resúmen general de la extensión total de las líneas. 621

III.—TELÉFONOS

Compañía Telefónica de Montevideo. . 622
Sociedad Cooperativa Telefónica Nacional 623

CAPÍTULO XV

Legislaeión, Administración y varios datos

I.—LEGISLACIÓN

Sesiones celebradas en la Honorable Cámara de Senadores. 627
Idem idem en la Honorable Cámara de Representantes 627
Denominación de las leyes sancionadas y promulgadas en 1893. 628

II.—ADMINISTRACIÓN

Denominación de los principales decretos expedidos por el Poder Ejecutivo en 1893 629
Idem idem idem resoluciones expedidas por el Poder Ejecutivo en 1893 630
Idem de las ordenanzas municipales dictadas en 1893. 631

Digitized by Google

PAGINA

Denominación de las acordadas dictadas por el Superior Tribunal de Justicia en 1893 631
Ministerio de Gobierno 632
" " Hacienda 633
" " Relaciones Exteriores . . 633
" " Fomento 633
" " Guerra y Marina . . . 634
Resúmen General del movimiento reunido de las cinco Secretarías de Estado. . 634
Fiscalías de Gobierno y Hacienda. . . 635
Escribanía de Gobierno y Hacienda . . 636
Secretaría General de la Junta E. Administrativa de la Capital. 637
Dirección de Salubridad. 638
Dirección de Cementerios y Administración de Patentes de Rodados. . . . 639
Dirección de Obras Municipales. . . . 640
Juntas E. Administrativas de los Departamentos de Campaña. 642
Oficina de Marcas y Señales. 643
Estado Mayor General del Ejército . . 644
Oficina de Patentes de Invenciones y Marcas de Fábrica y de Comercio. . . . 645

III—VARIOS DATOS

Ejército y flotilla 649
Profesiones, industrias y ramos de Comercio. 651
Cuadro demostrativo por Departamentos de los capitales declarados y nacionalidad de los contribuyentes al pago del Impuesto de Patentes de Giro . . . 663
Capitales, dependientes y valor locativo declarados por los que se han munido de patente. 667
Oficina Central de Análisis de la Aduana de Montevideo 668
Metálico amonedado importado y exportado por el puerto de Montevideo, conforme á las declaraciones de las agencias marítimas. - Años 1878 á 1893 671
Movimiento por meses del metálico amonedado entrado y salido por el puerto de Montevideo.—Año 1893 672
Movimiento de metálico amonedado por el puerto de Montevideo y los de las Receptorías.—Año 1893 673
Idem, idem, idem, por meses.—Año 1893 674
Minas.—Estado del mineral extraído y beneficiado en el departamento de Rivera.—Años 1885 á 1893 675
Cuerpo Diplomático de la República en el extranjero. 676
Idem Consular de la República en el extranjero 677
Idem Diplomático entranjero en la República 678
Idem Consular extranjero en la República. 679
Valor oficial de las monedas de oro. . 680

Digitized by Google

Digitized by Google

Digitized by Google

THE NEW YORK
PUBLIC LIBRARY

ASTOR, LENOX AND
TILDEN FOUNDATIONS.

Digitized by Google

NOTA AL EXCMO. SEÑOR MINISTRO DE HACIENDA

Digitized by Google

Digitized by Google

DIRECCIÓN
DE
ESTADÍSTICA GENERAL

Montevideo, Octubre 20 de 1894.

A S. E. el Sr. Ministro de Hacienda, Dn. Federico R. Vidiella.

EXCMO. SEÑOR:

Tengo el honor de poner en manos de V. E. los originales que forman el X Anuario Estadístico de la República y libro XXIV de las publicaciones de esta Oficina correspondiente al año 1893, para que si V. E. lo cree conveniente quiera tener á bien autorizar su publicación.

Esos originales que hoy presento, Excmo. Señor, podrían haberse terminado antes de esta fecha si las Direcciones de Impuestos Directos é Instrucción Pública hubiesen remitido sus datos en la misma época de años anteriores, pero debido á inconvenientes que sin duda á su vez han tenido que vencer, solo han podido enviarlos la primera el 3 del corriente Octubre y la segunda el 10 del mismo, lo que ha tenido necesariamente que atrasar los trabajos de esta Oficina, que á la espera de esos datos imprescindibles, estaba imposibilitada para terminar á su debido tiempo muchos é interesantes cuadros estadísticos que se relacionan con importantes movimientos, y, de consiguiente, privada de efectuar el definitivo arreglo de los capítulos en que se divide esta publicación, destinada á poner de manifiesto los principales elementos que constituyen nuestra actividad nacional.

Siguiendo el mismo propósito y sistema de años anteriores, el presente trabajo se divide en XV Capítulos que llevan por título: Territorio — Población — Agricultura — Comercio Interior — Comercio Exterior — Navegación — Hacienda — Riqueza Pública — Cotizaciones de la Bolsa — Instrucción Pública — Beneficencia Pública — Justicia, Cárceles, Policía—Ferrocarriles y Tranvías — Correos, Telegráfos y Teléfonos — Legislación, Administración y Varios Datos, y vá acompañado de varias demostraciones

Digitized by Google

gráficas y vistas de parajes y edificios públicos de algunos de los Departamentos, que entre todos los pedidos que se han hecho por esta Dirección con el propósito de dar á conocer el grado de progreso alcanzado en nuestros centros poblados del interior, han tenido á bien remitir los señores Jefes Políticos de los Departamentos de Soriano, Canelones, Treinta y Tres y Maldonado, no habiendo podido utilizarse las de este último Departamento en este Anuario por haberlas recibido demasiado tarde.

Ahora, Excmo. Señor, en cuanto á la labor de esta Oficina, ella ha continuado como en años anteriores, pero siempre en aumento por nuevos cometidos que constantemente se agregan á medida que se estiende el campo de las investigaciones y por el suministro de datos é informaciones que continuamente se solicitan.

Desde que se dispuso su publicación, ha aparecido con toda regularidad el "Boletín Mensual" de esta Oficina, en el que, como V. E. sabe, se dan á la publicidad los datos de los principales movimientos que se operan en el país, y cuyo reparto en el interior, como en el exterior, dá á conocer la navegación, inmigración y emigración, comercio interior, metálico amonedado, rentas de aduana, etc. que mensualmente se efectúa en la República.

Dando cumplimiento á lo dispuesto por la Superioridad, anualmente esta Dirección ha efectuado la remesa de la cantidad con que la República contribuye al sostén de la Oficina Internacional Americana en Washington (Bureau of the American Republics) la que hasta ahora ha seguido remitiendo los importantes trabajos que realiza.

El reparto de nuestros Anuarios se ha hecho como está dispuesto por la Oficina de Depósito, Reparto y Canje Internacional de Publicaciones, la que con una actividad y puntualidad que merece mencionarse y recomienda á su personal, ha efectuado siempre la distribución de esa publicación sin demora alguna y con arreglo á la nómina suministrada por esta Dirección, habiendose enviado como de costumbre la cantidad suficiente de ejemplares á nuestros agentes diplomáticos en el extranjero; á las Oficinas de Estadística que canjean sus publicaciones con la nuestra y á muchas personas que se dedican á estudios estadígrafos y que es de conveniencia estén al corriente del movimiento que anualmente se desarrolla en nuestro país. Ese reparto también se ha efectuado entre el Cuerpo Diplomático extranjero; entre las Reparticiones del Estado y sus dependencias, y á muchas personas que han solicitado los Anuarios para utilizar sus informaciones.

Como comprobación del movimiento que tiene anualmente esta Oficina, se dá á continuación el estado que demuestra el aumento de tarea que de año en año se ha venido produciendo y en la que el personal que forma esta Repartición se ha desempeñado con buena dedicación é inteligencia, por lo que me permito recomendarlo á la justa consideración de la Superioridad.

Digitized by Google

MOVIMIENTO

DE LA OFICINA DE ESTADÍSTICA GENERAL DE LA REPÚBLICA ORIENTAL DEL URUGUAY

MOVIMIENTO	1884	1885	1886	1887	1888	1889	1890	1891	1892	1893
Asientos en el memorial . . .	669	886	1796	2189	2561	2658	2807	2855	3178	3481
Notas ú oficios pasados á los diferentes Ministerios del Poder Ejecutivo	68	62	55	45	44	83	78	46	60	61
Cartas dirigidas á los jefes de diversas reparticiones del Estado, Cónsules, Agentes de diversas empresas, Directores de Estadística en el extranjero, etc. .	667	823	3068	3771	3006	3148	3239	3569	3663	3730
Notas ministeriales recibidas . .	84	78	66	62	56	74	61	35	50	38
Correspondencia recibida de las diversas oficinas y reparticiones del Estado, Directores de Estadística en el extranjero, Cuerpo Consular, etc	445	685	1739	2127	2286	1997	2085	2684	2754	2798
Estados recibidos para extractar.	1435	1823	3694	4202	5908	6531	6223	5764	6041	7222
Datos publicados	73	70	85	80	61	51	58	62	26	93
Folletos y pliegos publicados. .	4	2	2	2	2	2	2	2	1	2
Tomos y folletos que ingresaron á la Biblioteca	55	298	131	257	218	240	205	245	384	651

A fin de que V. E. pueda darse una idea de los resultados que arrojan las cifras que señalan los principales movimientos operados en la República, se acompaña un lijero extracto en forma de Introducción, que, si bien no marca notables aumentos para 1893, demuestra al menos que el país, debido á sus propios recursos, vá lentamente, pero con paso seguro, recuperando su acostumbrada actividad, un momento abatida por los desastres consiguientes á una época de tirantéz comercial y completa liquidación producida por la intensa crísis que estalló á mediados de 1890, á la que desgraciadamente vinieron á unirse los funestos efectos de la gran sequía que por tres años consecutivos tantos perjuicios causó á nuestras principales industrias, demorando así más de lo que se esperaba, el restablecimiento de los negocios y con ellos el bien estar general.

Esperando que V. E. no tendrá inconveniente en conferirme la autorización soli-

Digitized by Google

citada para la impresión del trabajo presentado, me es muy grato aprovechar la oportunidad para reiterarle las seguridades de mi mayor consideración y estima.

Honoré Roustan.

MINISTERIO DE HACIENDA.

Montevideo, Octubre 29 de 1894.

Enterado, devuélvase á la Dirección de Estadística General para su publicación, haciendo presente á su Director que el Gobierno se complace en reconocer la inteligente dedicación que sucesivamente imprime á la obra del Anuario editado bajo su inmediata Dirección.

VIDIELLA.

Digitized by Google

INTRODUCCIÓN

Territorio. —En los seis primeros Anuarios correspondientes á los años 1884 á 1889, hemos publicado una breve reseña geográfica, física é histórica de la República, la que desde entónces nos hemos visto en el caso de suspender para dar cabida á otros datos de interés general que paulatinamente se han ido adquiriendo á fin de completar nuestras informaciones estadísticas, dejando solamente para formar ese capítulo aquellos datos más necesarios que se relacionan con nuestro territorio, y son los que establecen su situación geográfica, límites, perímetro, superficie, situación y división territorial, situación geográfica de las capitales de los Departamentos, clima y meteorología.

Población. —Por el cálculo que esta Dirección viene practicando de algunos años atrás y que figura en las primeras páginas del II Capítulo, el total de población que se obtiene para toda la República en 1893 es de 748,130 almas, lo que dá un aumento sobre la existente en 1892 de 19.683 habitantes ó sea un 2,70 %.

Ese crecimiento de población se ha producido como sigue:

Aumento vejetativo	en los Departamentos de campaña	11.845	almas
" "	en el Departamento de la Capital	2.992	"
" migratorio	por el puerto de Montevideo.	3.063	"
" "	por los demás puertos de la República. . . .	1.783	"

Relacionando nuestra extensión territorial con el número de habitantes, resulta que la densidad de población para toda la República en 1893 es de 4 habitantes por kilómetro cuadrado; que la del departamento de su Capital es de 367 y que la de los 18 Departamentos restantes reunidos, es de 2,72.

El Departamento de Montevideo, que es el de menor área superficial, es el más poblado, y sus 244,135 habitantes representan el 32,63% sobre el total, lo que equivale á una tercera parte de la población de la República.

Después del Departamento de la Capital, el que cuenta con más población es el de Canelones (68.637) y el que cuenta con menos, el de Flores (14.382).

El último cálculo de población practicado por el entónces director de Estadística, señor don Adolfo Vaillant, fué en 1879, que dió á la República un total de 438.245 habitantes, el que tomándose como base, sirvió para que esta Dirección le agregara el aumento vejetativo y migratorio y obtuviera para 1882 la cantidad de 505,207 almas.

Desde 1879 á 1893 el aumento ha sido de 309.885 habitantes, equivalente á un

Digitized by Google

70,71 °/₀ sobre la población calculada en el primero de los mencionados años, como resulta de los guarismos siguientes:

Desde	1879	á	1882	aumentó	66.952	habitantes
"	1882	"	1883	"	15.329	"
"	1883	"	1884	"	39.132	"
"	1884	"	1885	"	23.190	"
"	1885	"	1886	"	13.605	"
"	1886	"	1887	"	17.794	"
"	1887	"	1888	"	34.020	"
"	1888	"	1889	"	35.646	"
"	1889	"	1890	"	22.581	"
"	1890	"	1891	"	1.644	"
"	1891	"	1892	"	20.279	"
"	1892	"	1893	"	19.683	"
		TOTAL.			309.855	"

El aumento medio en los 14 años trascurridos, ha sido de 22.132 almas.

Con el establecimiento y funcionamiento del Registro del Estado Civil y con el conocimiento de la entrada y salida de pasajeros por los principales puertos de la República, se ha conseguido poder establecer el cálculo que nos aproxima al número de habitantes con que cuenta el país, pero por mejor que este sea llevado, nunca suplirá la falta de un censo general, y de ahi que cada año que trascurre se sienta mayormente la necesidad de su levantamiento.

La Estadística del país en su constante progreso y deseo de complementar y perfeccionar los diversos trabajos que revelan la importancia y riqueza de la República, reclama el sacrificio de que cuanto antes se proceda á levantar un censo general, ya sea aceptándose la iniciativa y cooperación de instituciones científicas como el Ateneo de Montevideo ó creándose una Oficina especial para la dirección de esos trabajos.

El movimiento habido en el Registro del Estado Civil de la República en 1893 comparado con 1892, ha sido:

	1892	*1893*	*Más en 1892*	*Más en 1893*
Matrimonios	3.390	3.349	41	..
Nacimientos	28.071	27.388	683	..
Nacido-muertos	672	731	..	59
Defunciones	12.004	12.551	..	547
Ligitimaciones y Reconocimientos.	406	342	64	..
SUMA.	44.543	44.361		

Digitized by Google

Las inscripciones de 1893 señalan disminución general en el movimiento de la población, pues disminuyeron los matrimonios y nacimientos y aumentaron los nacidomuertos y defunciones. Las legitimaciones y reconocimientos también fueron menos.

En el total de inscripciones, la diferencia en menos para 1893, es de 182.

La proporción de la nupcialidad sobre 1000 habitantes en el último quinquenio, ha sido la siguiente:

Años	*Población*	*Matrimonios*	*Proporción por 1000 habitantes*
1889. . . .	683.943	4.175	6.10
1890. . . .	706.524	4.082	5.77
1891. . . .	708.168	3.524	4.97
1892. . . .	728.447	3.390	4.65
1893. . . .	748.130	3.349	4.48
SUMA		18.520	25.97

Término medio en el quinquenio 3.704, proporción anual 5 19.

El mayor número de matrimonios fueron celebrados en el año 1889, habiendo continuado en descenso hasta 1893 en que hubo 826 menos, no obstante el aumento de población que se ha operado. La causa pues, de esa disminución, como lo hemos hecho notar antes de ahora, se encuentra esplicada en la crísis que el país experimentó desde entónces.

En los 3.349 matrimonios inscriptos en 1893, se celebraron 1.732 entre orientales, 691 entre extranjeros, 157 entre varones orientales y mujeres extranjeras y 769 entre varones extranjeros y mujeres orientales.

Entre los varones contrayentes el 56.40 % corresponde á orientales y el resto á extrangeros; entre las mujeres, las orientales figuran en la proporción de 74.74 %.

Aún cuando nuestras leyes disponen que el hombre á los 14 años y la mujer á los 12 ya se encuentran en condiciones de contraer matrimonio, la estadística los comprende en la clasificación de "De menos de 18 años" á todos los que se casan antes de llegar á esa edad.

Efectivamente, desde los 14 á 20 años inclusive no constituye en el hombre la edad del matrimonio, puesto que es de los 20 á 35 años la edad en que más enlaces se efectúan, pero no sucede igual con la mujer cuyo mayor número se casa entre los 18 á 25 años.

Entre los varones cónyuges, el 72.68 % supieron firmar el acta y entre las mujeres el 66.53 %.

Clasificados los 3.349 matrimonios por meses y estaciones, se obtienen los siguientes resultados:

Verano ...	Diciembre ...	230	matrimonios	Total ... 665
	Enero	200	"	
	Febrero ...	235	"	

Digitized by Google

Otoño	Marzo	296	matrimonios	Total.... 991
	Abril	339	"	
	Mayo	356	"	
Invierno ..	Junio	316	"	" ... 965
	Julio	327	"	
	Agosto	322	"	
Primavera.	Septiembre..	282	"	" ... 728
	Octubre	264	"	
	Noviembre..	182	"	

El mayor número de matrimonios se efectuó en Otoño, siguiendo el Invierno, Primavera y Verano, en cuya estación se encuentra la menor cifra.

El mes de mayor número de enlaces fué el de Mayo y el de menor número Noviembre.

Según se ha demostrado en párrafos anteriores, el término medio anual del quinquenio 1889-93 dá una proporción para toda la República de 5.19 matrimonios por cada mil habitantes, la que comparada con otros países, con excepción de Irlanda, á quien superamos, resulte ser inferior. — Francia dá una proporción de 7.7 — Italia, de 7.8 — Escocia, de 7.1 — Irlanda, de 4.8 — Austria, de 8.5 — Suiza, de 7.4 — Bélgica, de 7.2 — Noruega, de 6.9 y Dinamarca, de 7.8 por mil.

En 1893 hubieron 683 nacimientos menos que en 1892.

El total de nacimientos de 1893, se repartió como sigue:

Hijos de padres orientales	Varones.	4.621	Mujeres.	4.359
" " " extranjeros	" .	3.445	" .	3.305
" " madre oriental y padre extranjero.	" .	2.520	" .	2.373
" " " extranjera y padre oriental .	" .	455	" .	403
" " padres desconocidos	" .	3.095	" .	2.812
	Varones.	14.136	Mujeres.	13.252

En los nacimientos inscriptos en 1893 el número de hijos ilegítimos alcanzó á ser de 6.052 y en 1892 de 5.934 ó sea el 22.09 % y el 21.13 % respectivamente.

En 1893 hubieron 46 nacimientos dobles menos que el año anterior. En 1893 alcanzaron á 201 y en 1892 á 247.

Por meses y estaciones, los 27.388 nacimientos habidos en la República, se dividen así:

Verano.....	Diciembre ...	2.162	nacimientos	Total.... 6.436
	Enero.....	2.242	"	
	Febrero	2.032	"	
Otoño.....	Marzo.....	2.104	"	" 6.448
	Abril.....	2.078	"	
	Mayo	2.266	"	

Digitized by Google

Invierno.....	Junio.....	2.313	nacimientos	Total.... 7.375
	Julio.....	2.489	"	
	Agosto.....	2.573	"	
Primavera...	Septiembre...	2.434	"	" 7.129
	Octubre.....	2.390	"	
	Noviembre...	2.305	"	

El mayor número de nacimientos tuvo lugar en Invierno, siguiendo después en Primavera, Otoño y Verano.

El mes en que hubo mayor número de nacimientos fué el de Agosto y el menor en Febrero.

La proporción que se obtiene para los nacimientos en toda la República en los últimos cinco años por cada 1000 habitantes, resulta de los guarismos siguientes:

Años	*Población*	*Nacimientos*	*Proporción por 1000 habitantes*
1889. . . .	683.943	26.981	39.45
1890. . . .	706.524	27.889	39.47
1891. . . .	708.168	28.696	40.52
1892. . . .	728.447	28.071	38.54
1893. . . .	748.130	27.388	36.60
		139.025	194.58

Término medio en el quinquenio 27.805, proporción 38.90 %.

Esa proporción nos coloca en las condiciones de los países favorecidos en la natalidad, con excepción de Baviera y el Imperio Alemán que obtienen 39.5 nacimientos por cada 1000 habitantes la primera y el segundo 39. Los demás países que se comparan y que son los siguientes, dan: Austria, 33,4—Italia, 36,8—Irlanda, 26,4—Bélgica, 31,5—Países Bajos, 35,9—Suecia, 30,2—Dinamarca, 31,3—Prusia, 38,8—Escocia, 34,7—Noruega, 30,8—Inglaterra, 35,1—Chile, 36.

El número de defunciones inscriptas en 1893 subieron á 12.551 ó sean 547 más que en 1892, año en el cual hubieron 12.004.

De esas defunciones de 1893, el 54.19 % corresponde á varones y el 45.81 % á mujeres, siendo de los primeros el 69.25 % orientales y de las segundas el 80.31 % id.

La mortalidad y su proporción en el último quinquenio está representada por los siguientes guarismos:

Años	*Población*	*Defunciones excluidos nacidos sin vida*	*Proporción por 1000 habitantes*
1889.	683.943	12.362	18.07
1890.	706.524	14.473	20.48
1891.	708.168	12.410	17.52
1892.	728.447	12.004	16.47
1893.	748.130	12.551	16.77

Digitized by Google

En la mortalidad habida, el promedio anual resulta ser de 12.760 ó sea la proporción de 17.86 por cada 1000 habitantes, la que comparada con otras naciones nos coloca también en las mejores condiciones, excepción hecha de Baviera, cuya proporción es de 17.2 — La mortalidad de los demás países dá las siguientes proporciones por cada 1000 habitantes: Francia, 23.8—Hungría, 38.2—Suiza, 23.2—Austria, 31.0—Italia, 29.1 — Bélgica, 22.4 — Baviera, 30.6 — Países Bajos, 24,6 — Suecia, 18.9 — Dinamarca, 19.7 — Prusia, 24.5—Imperio Alemán, 26,6 — Escocia, 21,4 — Inglaterra, 21,4 — Chile, 30.

En el total de las defunciones de 1893, el 74.32 por ciento corresponde á los nacio- y el 25.68 por ciento á los extranjeros.

Por estado civil, nótase que el mayor número de defunciones en 1893 ocurrió entre los impúberes y por edad en los menores de un año.

Clasificadas por meses y estaciones las 12.551 defunciones, se reparten así:

Verano. . . .	Diciembre...	1.230 defunciones	Total 3.280
	Enero	1.137 "	
	Febrero.....	913 "	
Otoño	Marzo.....	1.039 "	" 2.926
	Abril	966 "	
	Mayo	921 "	
Invierno . . .	Junio	1.046 "	" 3.128
	Julio.....	994 "	
	Agosto	1.088 "	
Primavera . .	Septiembre .	1.072 "	" 3.217
	Octubre	1.134 "	
	Noviembre..	1.011 "	

La estación de mayor mortalidad ha sido el Verano, siguiendo la Primavera, el Invierno y Otoño.

El mes en que se produjo mayor número de defunciones fué el de Diciembre y el menor en Febrero.

Las 12.551 defunciones de 1893 las produjeron 178 causas detalladas y sin incluir las clasificaciones *otras enfermedades, se ignora* y *otros accidentes.*

Estas se encuentran repartidas bajo las enfermedades siguientes:

Enfermedades epidémicas, generales, infecciosas, distróficas, discrácicas, mal determinadas, etc.	3.457
Enfermedades del sistema nervioso	1.187
" " aparato respiratorio	1.418
" " " circulatorio	662
" " " digestivo y anexos . . .	1.125
" " " génito-urinario	175
" " " loco-motor.	32
" puerperales	42
Vejéz	250
Muertes violentas, accidentes, etc.	457
Otras enfermedades	270
Se ignora	3.476
	12.551

Digitized by Google

La que más estragos hizo fué la tuberculosis que figura con 1.152 defunciones entre las 8.805 cuyas causas se conocieron, pues aún cuando la mortalidad total es de 12.551, tenemos que 270 aparecen en *otras enfermedades* y 3.476 en *se ignora.*

En las causas que más víctimas hicieron en 1893, se encuentra Montevideo y el resto de la República con las siguientes cantidades:

	Montevideo	*Departamentos de campaña*	*En la República*
Tuberculosis.	561	591	1.152
Difteria	98	136	234
Sarampión	116	21	137
Tifus.	62	268	330
Atrepsia	181	124	305
Meningitis simple	192	168	360
Eclampsia infantil	109	156	265
Bronquitis	137	159	296
Bronco pneumonia	226	112	338
Pneumonia	246	324	570
Lesión orgánica del corazón .	63	78	141
Lesión valvular aórtica ó mitral	98	78	176
Enteritis.	75	107	182
Gastro enteritis infantil . .	229	238	467

En cuanto á la población calculada á la República en 31 de Diciembre de 1893, las defunciones por mil habitantes fueron 16.77.

Con arreglo á la población que contaba la capital, las defunciones que en él hubieron representan el 16.59 por mil, menor á la de 1892 que fué de 17.88 por mil.

El número de hijos que se legitimaron en 1893 alcanzaron á ser de 203 y el de reconocidos como hijos naturales á 139, formando un total de 342 personas que adquirieron derechos y obligaciones de que sin esa calidad carecían.

El movimiento de pasajeros é inmigrantes por el puerto de Montevideo y los de las Receptorías en el año 1893, dan el siguiente resultado:

	Entradas	*Salidas*
Europa	7.102	5.177
Brasil	2.233	954
Islas Canarias	11	7
Pacífico	197	201
Ultramar.	9.543	6.339
Paraguay.	95	352
Corumbá	92	170
República Argentina.	61.732	61.050
Total extranjero. . .	71.462	67.911
Litoral Oriental	9.179	7.884
	80.641	75.795

Digitized by Google

Los resultados precedentes demuestran cuán importante empieza á ser ya en el país el movimiento de entrada y salida de pasajeros é inmigrantes.

Ese movimiento reunido representa en el año 1893 la importante cantidad de 156,436 personas que han entrado y salido por los diferentes puertos de la República, ó sea una de 13.036 pasajeros al mes ó de 434 por día.

Agricultura. — Aún cuando todavía no constituye la Agricultura una de las principales fuentes de riqueza en nuestro país, ya puede constatarse el hecho significativo de que su producción alcanza no solamente á llenar las necesidades de una población que oscila alrededor de 800.000 habitantes, sino que, obteniéndose una regular cosecha, ofrece para la exportación considerables cantidades de diferentes granos después de abastecer de trigo á los innumerables molinos que hay en la República.

Un país esencialmente ganadero, con fertilísimos campos dotados de permanentes aguadas, de abundantes y superiores pastos y en fin reinando siempre un clima inmejorable, tenía que serle más difícil que á otros el desprenderse de alguna parte de tierra para dedicarlo al cultivo en general, pero nuestros hacendados comenzaron á comprender ante los sorprendentes resultados que ofrecía el cultivo, la conveniencia que había en destinar terrenos propios para la labranza y ayudar así á la ganadería, siendo pues, desde entónces, que en la República se entró de lleno á abrir surcos en la tierra y á esparcir en ellos las semillas que tan excelentes rendimientos proporcionan.

Los datos que sobre agricultura se poseen de toda la República, son los correspondientes á los años 1892 y 1893 que nos hacen conocer los ya importantes totales siguientes:

	Año 1892	*Año 1893*
Agricultores orientales, número. .	10.353	10.764
Id. extranjeros, id . .	10.971	11.474
Id. propietarios, id . .	10.853	11.566
Id. arrendatarios, id . .	10.471	10.672
Total de agricultores, id. . .	21.324	22.238
Área sembrada de trigo, hectáreas.	159.219.2233	207.392.1534
Trigo sembrado, hectólitros . . .	151.697.84	197.528.61
Id. cosechado, id . . .	1160.642.88	2009.716.21
Área sembrada de maíz, hectáreas.	105.870.4271	137.186.4656
Maíz sembrado, hectólitros . . .	48.220.80	43.865.86
Id. cosechado, id . . .	1233.502.76	1119.335.02
Área sembrada de cebada, hectáreas.	1554.7146	4020.8972
Cebada sembrada, hectólitros . .	1706.20	5634.58
Id. cosechada, id . .	17082.05	45108.55
Área sembrada de lino, hectáreas .	57.9234	106.4391
Lino sembrado, hectólitros . . .	39.09	93.84
Id. cosechado, id . . .	558.68	1321.23

Digitized by Google

	Año 1892	*Año 1893*
Area sembrada de alpiste, hectáreas	250.1414	1007.2071
Alpiste sembrado, hectólitros . .	98.80	657.81
Id. cosechado, id. . . .	2090.63	11251.45
Área sembrada de avena, hectáreas.	113.6334	35.7871
Avena sembrada, hectólitros. . .	208.63	58.31
Id. cosechada, id. . . .	1029.51	81.32
Área sembrada de maní, hectáreas.	343.8518	408.7853
Maní sembrado, hectólitros . . .	329.39	668.78
Id. cosechado, id. . . .	2181.19	4983.58
Área sembrada de papas, hectáreas.	3582.4116	3727.2203
Papas sembradas, hectólitros. . .	21042.34	21629.84
Id. cosechadas, id. . . .	73145.30	80393.96
Área sembrada de porotos, hectáreas	7881.3061	8088.2818
Porotos sembrados, hectólitros . .	7143.55	7385.72
Id. cosechados, id. . . .	46929.09	37983.40
Área sembrada de batatas ó moniatos, hectáreas	1964.9763	1244.9887
Batatas ó moniatos sembrados, hectólitros	3041.88	4265.29
Id. id. id. cosechados, hectólitros .	45564 63	31203.90

Resulta que el rendimiento de trigo por hectólitro fué en 1892 de 7.65 y en 1893 de 10.7 y respectivamente de 25.58 y 25.51 el maíz, de 10.01 y 8.01 la cebada de 14.29 y 14.08 el lino, de 21.16 y 17.10 el alpiste, de 4.93 y 1.39 la avena, de 6.62 y 7.45 el maní, de 3.47 y 3.71 las papas, de 6.43 y 4.76 los porotos y de 14.98 y 7.31 las batatas ó moniatos.

Excluyendo la cebada y la avena, cuyos rendimientos no deben tomarse en cuenta para apreciar su producción, debido á que una gran parte de lo sembrado se corta para forraje, tenemos que, en proporción á lo sembrado en uno y otro año, el trigo, maní y papas cosechado en 1893 fué mayor que en 1892, miéntras que en lo demás fué menor.

En una extensión de 2.597 hectáreas y 7.093 metros había en 1892 la cantidad de 10:437.065 viñas, aumentando en 1893 á 2.883 hectáreas y 8.214 metros y á 13:929.676 viñas.

Detallados por Departamentos y con facil comparación se encuentran los datos que acerca de la producción agrícola se dan en el capítulo correspondiente de este Anuario.

Comercio Interior. — Con los datos que suministran las Receptorías de Aduana y y la Dirección de Abasto y Tablada, se forman los cuadros que demuestran las cantidades de frutos y productos del país y otros artículos que se introducen al Departamento de la Capital de los de campaña.

Digitized by Google

Recorriendo las cifras se ve que no aparecen las cantidades de ganados entrados por la vía terrestre, pero esto se debe á que se encuentran detallados por Departamentos en los cuadros "Abasto y Tablada" que se dan en el mismo capítulo.

Nótase también los adelantos que va adquiriendo la Agricultura en los Departamentos y que ya arroja sobrantes de su producción por las cantidades de productos agrícolas que son remitidas á la Capital y entran por las Plazas de Frutos.

Las cabezas de ganado de toda especie que de los Departamentos se introdujeron por las reparticiones de Tablada á la Capital fueron 506.389.

En los últimos dos años el destino dado á los ganados introducidos fué el siguiente:

		1892	1893
Ganado vacuno			
Para consumo	cabezas	147 558	132.240
" saladero	"	290.381	287.197
" servicio público	"	800	551
" el interior	"	9.170	11.426
		447.909	381.414
Ganado ovino			
Para consumo	cabezas	49.816	59.392
" exportación	"	23.450	15.950
" saladero	"	..	15.724
		73.266	91.066
Ganado yeguarizo y caballar			
Para saladero	cabezas	11.703	9.897
Ganado mular			
Para exportación	cabezas	2.082	890
Ganado cabrío			
Para consumo	cabezas	15.654	18.122
Ganado porcino			
Para consumo	cabezas	7.704	6.038

Las únicas cantidades que no concuerdan con las entradas que figuran en el

Digitized by Google

cuadro "Abasto y Tablada" son las del ganado ovino, debiéndose esto á las existencias que pasan de un año para otro.

El movimiento de bultos mercancías ha sido menor en 1893 que en 1892, pero esto no denota aumento ó disminución en el desenvolvimiento comercial que se opera, pues pueden entrar ó salir un crecido número de bultos de escasa importancia y de valor inferior á una limitadísima cantidad de ellos, pero de valor mucho mayor.

El número de permisos numerados en la Aduana, ha tenido un aumento de consideración en 1893 que demuestra el mayor número de operaciones practicadas. En 1891 el total alcanzó á 90.832; en 1892, á 91.767, y en 1893, á 102.535 sobrepasando al número del año anterior en 10.768 permisos.

Comercio Exterior. — La situación del país durante la crisis, impuso desde su comienzo una seria economía á todas las clases sociales, la que aún hoy se mantiene menos restringida, pero con tendencias á desaparecer á medida que se nota mayor movimiento en el país.

Desde 1890 que empezó á descender el comercio exterior, recién en 1893 hase experimentado una mejoría, tanto en el movimiento de importación como de exportación y que ambas dieron un aumento sobre 1892 de $ 2:996.898.

Para que pueda apreciarse cuán diferentes han sido los dos cuatrienios representados por los años 1886-89 y 1890-93, basta decirse que en el primero de ellos la cifra total del comercio exterior ascendió á $ 207:558.253 y en el segundo á $ 199:135.964 ó sean $ 8:422.289 menos.

Más claro todavía resulta comparando los totales que arrojan los cuadros de importación y exportación, demostrándose que en el cuatrienio 1886-89 el comercio de importación superó al de exportación en $ 14:665.567, miéntras que en el 1890-93, esta última fué mayor en $ 20:297.998, dando por consecuencia que la balanza comercial arrojara un resultado favorable en el último cuatrienio.

La importación fué de $ 19:671.640 en 1893 y en ese total figura Inglaterra en la proporción de 32.55 %, Alemania en la 10.91 %, Italia en la 10.14 %, Francia en la 9.93 %, España en la 9.38 %, Brasil en la 8.13 % y así sucesivamente los países restantes que á ella contribuyeron.

En la exportación ocupa el primer puesto la Francia, que en la suma de pesos 27:681.373 á que alcanzó en dicho año la República, le corresponde el 20.33 %, siguiéndole después el Brasil con 19.85 %, la República Argentina con 17.27 %, Bélgica con 12.75 %, Inglaterra con 11.76 %, Alemania con 5.65 %, Estados Unidos de N. A. con 5.17 % y así en disminución los restantes.

Resulta que en proporción á los valores oficiales, es Inglaterra el país más importador y que por lo tanto ocupa el primer puesto, miéntras que en la exportación lo es la Francia.

En el movimiento por Aduanas corresponde á Montevideo el 92.04 % en la importación y el 59.67 % en la exportación, dividiéndose entre diez Receptorías lo que resta.

Del total importado en 1893, estuvo sujeto á derecho la suma de $ 17:211.720 en la importación y $ 26:600.426 en la exportación.

Nuestro comercio exterior por artículos clasificados está detallado en trece cate-

Digitized by Google

gorías, de las que ocho corresponden á la importación y cinco á la exportación, como se ve á continuación.

Importación	*Año 1892*	*Año 1893*
I. Bebidas en general	$ 2:632.990	$ 2:664.152
II. Comestibles, cereales y especias	" 4:245.147	" 4:141.650
III. Tabacos y cigarros	" 330.599	" 270.147
IV. Géneros de toda clase	" 3:113.235	" 3:893.315
V. Ropa hecha y artículos confeccionados	" 1:107.318	" 1:198.694
VI. Materias para la industria, materiales y máquinas	" 4:409.320	" 4:551.963
VII. Varios artículos	" 2:392.117	" 2:386.014
VIII. Ganado en pié	" 173.570	" 565.750
TOTALES	$ 18:404.296	$ 19:671.640

Exportación		
I. Animales en pié	$ 1:114.927	$ 710.383
II. Productos de ganadería y saladero	" 24:273.559	" 25:763.185
III. Productos rurales	" 139.300	" 769.259
IV. Otros productos	" 308.087	" 347.830
V. Rancho—Artículos para el consumo ó provisiones de los buques	" 115.946	" 90.716
TOTALES	$ 25:951.819	$ 27:681.373

Con arreglo á la población calculada para la República, en 1892 el comercio exterior por habitante fué de $ 57.44 y en 1893 de $ 59.71.

En la primera categoría "Bebidas en general", se ve que el principal artículo importado es el vino tinto y blanco, cuya introducción ha disminuído notablemente á consecuencia de la crisis y á que ya va siendo regular la producción en el país.

Sumando las cantidades de litros de las diferentes bebidas importadas se obtiene para 1892 una suma de 19:807.838 y para 1893 de 21:354.137 en las que respectivamente figura el vino tinto y blanco con 18:526.887 y 18:220.656.

Esta categoría está representada en 1892 por 17 bebidas con un valor oficial de $ 2:632.990 y en 1893 por 16 con $ 2:664.152, resultando una diferencia de $ 31.162 á favor del último año.

Después de vino, el artículo que le sigue en esta categoría es aguardiente de toda clase, en la que se incluyen las partidas de caña que se introducen.

De las 16 clases de bebidas importadas en 1893 obtuvieron aumento sobre el año anterior al aguardiente, ajenjo, kirch, licores, rhom y sidra, y disminución los restantes: anis, bitter, cognac, cerveza, grappa, ginebra, vermouth y fernet, vino tinto y blanco, vino champagne y wisky.

Digitized by Google

La segunda categoría "Comestibles, cereales y especias" está representada en 1893 por un total de $ 4:141.650 y en 1892 por $ 4:245.147, repartidos como sigue:

	1892	1893
Dulces en general	$ 16.846	$ 18.831
Especias en general	" 162.182	" 223.603
Fruta fresca en general	" 20.035	" 17.536
Fruta seca en general	" 109.939	" 147.119
Legumbres y cereales	" 928.852	" 717.643
Pescados y mariscos en general	" 71.408	" 94.534
Otros comestibles	" 2:935.885	" 2:922.384
TOTALES	$ 4:245.147	$ 4:141.650

Comparando los totales anteriores hay una diferencia en contra del año 1893 de $ 103.497, la que si bien aparentemente comprueba un decrecimiento, en cambio examinando las cifras resulta que proviene de haberse importado menos legumbres y cereales por valor oficial de $ 211.209 debido á que la producción del país fué regular, como puede verse en la disminución habida en la importación de papas, harina, maíz, alpiste, trigo, etc.

"Tabacos y cigarros" denomínase la tercera categoría y ella se distribuye así:

	1892	1893
Cigarros	$ 10.138	$ 11.503
Tabacos	" 320.461	" 258.644
TOTALES	" 330.599	$ 270.147

El cultivo del tabaco en el país y que ya se cosecha con alguna abundancia, tiende, como el vino, á disminuír su importación.

No se conoce la producción total de tabaco en el país, pero puede apreciarse su importancia por la introducción á la Capital de los Departamentos de campaña y que en 1893 fué de 3.071 fardos.

Después del año 1889, la categoría "Géneros de toda clase" señaló disminución en los dos siguientes para volver á subir en 1892 y 1893.

La quinta categoría "Ropa hecha y artículos confeccionados" señala un pequeño aumento en el total de lo importado en 1893 sobre 1892, distribuyéndose en los siguientes rubros:

	1892	1893
Calzado en general $	$ 33.656	$ 25.374
Sombreros en general	" 195.371	" 217.671
Ropa blanca en general	" 548.869	" 552 509
Ropa hecha en general	" 86.573	" 130.469
Otros artículos confeccionados	" 242.849	" 272.671
TOTALES	$ 1:107.318	$ 1:198 694

Con escepción del primer rubro, en los demás se ha operado un acrecentamiento en 1893. La disminución en calzado en general responde á que su fabricación en el

Digitized by Google

país ha tomado vuelo y ya surte al país entero, aprovechando á la vez los cueros que en él se preparan.

La más importante de las categorías en que se dividen las mercaderías importadas es la sexta "Materias para la industria, materiales y máquinas", cuyos valores se reparten así:

	1892	*1893*
Cueros preparados	$ 93.868	$ 87.386
Herramientas para la agricultura	" 165.048	" 120.041
Máquinas para la agricultura	" 120.716	" 171.875
Herramientas para diversas industrias	" 32.245	" 23.710
Máquinas para diversas industrias	" 73.026	" 129.507
Hilo en general	" 297.916	" 301.825
Madera en general	" 356.037	" 343.781
Útiles y artículos navales	" 180.372	" 92.765
Otras materias y materiales	" 3:090.092	" 3:281.073
TOTALES	$ 4:409.320	$ 4:551.963

Debido á que las curtidurías establecidas en el país preparan los cueros que se destinan á diferentes aplicaciones y que hasta no ha mucho eran importados, la introducción continúa decreciendo, como puede verse confrontando las cantidades de los últimos años.

En cuanto á las herramientas para la agricultura, el valor oficial de 1893 es inferior al de 1892, no obstante haber sido mayor el número de herramientas introducidas en 1893.

El valor oficial de máquinas para la agricultura ha sido mayor en 1893, habiendo aumentado la importación de máquinas para segar, trillar, etc.

Las herramientas para diversas industrias han disminuído en su valor oficial y las máquinas han aumentado, lo que comprueba el impulso que las industrias van tomando.

Ciertamente los valores no son notables, pero el acrecentamiento se produce y aún cuando es lento denota que el país va posesionándose de lo que le es indispensable á su progreso.

También en hilo en general operóse aumento.

En madera en general, como en útiles y artículos navales, la importación disminuyó.

En el último rubro "Otras materias y materiales", hubo aumento en 1893, notándose que en artículos de edificación la introducción fué menor en aceite de linaza, aguarráz, baldozas, fierro para techos y pintura.

Una escasa diferencia en el valor oficial de la categoría "Varios artículos" presenta el año 1893 y un considerable aumento la "Ganado en pié".

Los valores oficiales de la exportación responden, como ya se ha dicho, á los precios corrientes, operación que trimestralmente efectúa la Dirección General de Aduanas para conocer el monto total exportado.

La exportación de ganados de toda especie ha disminuído en 1893 sobre 1892 en 122.066 cabezas y en $ 404.544.

Digitized by Google

La diferencia mayor se encuentra en ganado vacuno, cuya merma fué de 46.803 cabezas con un valor de $ 429.560.

En productos de ganadería y saladero, el valor oficial de lo exportado en 1893 alcanzó á ser mayor que en el año 1892 en $ 1:489.626.

En la exportación es, pues, la segunda categoría la más importante y la que demuestra la principal riqueza de nuestro país.

Es en la tercera "Productos Rurales" donde se incluyen los productos agrícolas exportados, notándose que en 1893 y debido á la buena cosecha, el valor oficial ascendió á $ 769.259, miéntras que en 1892 á $ 139.300 y en 1891 á $ 158.982.

"Otros productos" es la cuarta categoría, la que también en 1893 señala aumento sobre 1892.

La última categoría de la exportación constata el valor de los artículos para el consumo ó provisiones de los buques por el puerto de Montevideo.

En los últimos diez años la mayor cantidad exportada de tasajo fué en 1888 (kilos 49:505.534) y la menor en 1887 (kilos 28:575.522) y respectivamente de cueros vacunos secos y salados juntosen 1890. (N.º 2:506.207) y en 1887 (N.º 1:502.749), de cueros de carnero sucios en 1889 (kilos 11:161.863) y en 1891 (kilos 4:090.556), de extracto de carne en 1890 (kilos 820.670) y en 1890 (kilos 446.946), de huano artificial en 1891 (kilos 10:117.327) y en 1893 (kilos 6:177.294), de harina de trigo en 1888 (kilos 15:764.826) y en 1892 (kilos 132.345), de lana sucia en 1889 (kilos 45:433.529) y en 1890 (kilos 21:939.517), de maíz en 1888 (kilos 18:617.025) y en 1892 (kilos 638.448) y de grasa y sebo juntos en 1888 (kilos 20:185.268) y en 1887 (kilos 11:378.640).

El comercio de la República con el Brasil en 1893 fué mayor que en 1892 en $ 1:267.664 ó sean $ 285.865 más en la importación y $ 981.799 en la exportación.

En cuanto al terrestre, la importación de 1893 es notablemente mayor, así como algo inferior la exportación, debiéndose á la guerra civil que sostiene el Estado de Río Grande.

Navegación.—Entre los principales movimientos que pueden patentizar la situación de un país, sus progresos ó descensos, deben contarse los de navegación y comercio exterior. Puede decirse que son los que reflejan el desenvolvimiento general y que sus guarismos traslucen los síntomas del adelanto ó del decaimiento.

Así, pues, el aumento notado ya en esos dos principales movimientos, demuestran que la marcha de la República en 1893 comenzó á marcar nuevos rumbos al movimiento general, haciendo entrever la posibilidad de que continúe acentuándose su acrecentamiento para ir recuperando lo perdido en el período de la crisis que empezó en 1890.

La entrada y salida de buques en 1892 y 1893 está representada por los guarismos siguientes:

	EN TODA LA REPÚBLICA	
	1892	*1893*
Buques entrados.	12.765	13.992
Su tonelaje de registro. . . .	4:980.043	5:428.439
Buques salidos	12.689	13.864
Su tonelaje de registro. . . .	4:986.905	5:397.913

Digitized by Google

Las anteriores cifras que corresponden al movimiento general, prueban el aumento habido en 1893 sobre 1892.

En cuanto al puerto de Montevideo, que es el principal de la República y que en su movimiento total figura en 1893 en la proporción de 29.83 °/₀ en la entrada de buques y 55.75 °/₀ en el tonelaje y que respectivamente en la salida de 30.24 °/₀ y 55.48 °/₀, él está representado por las siguientes cifras en 1892 y 1893:

Entradas de Ultramar	*1892*	*1893*
Número de vapores	692	746
Toneladas de registro	1:188.696	1:297.586
Número de buques de vela	376	332
Toneladas de registro	231.528	205.941
Salidas para Ultramar		
Número de vapores	566	654
Toneladas de registro	1:014.435	1:167.759
Número de buques de vela	239	202
Toneladas de registro	151.837	113.876
Entradas de Cabotaje y de los Ríos		
Número de vapores	1.050	1.448
Toneladas de registro	1:094.157	1:413.973
Número de buques de vela	1.521	1.648
Toneladas de registro	74.759	109.237
Salidas de Cabotaje y para los Ríos		
Número de vapores	1.196	1.520
Toneladas de registro	1:284.430	1:513.381
Número de buques de vela	1.703	1.817
Toneladas do registro	155.952	199.795

Todas las cifras precedentes presentan los síntomas favorables que se notaron en 1893 y aún cuando algunas aparezcan inferiores á 1892, como ser la cantidad de buques de vela entrados y salidos para ultramar y su tonelaje de registro, en cambio la de los vapores ha aumentado.

Forzosamente tiene que ir disminuyendo la navegación á vela con los puertos de ultramar y aumentando la á vapor, por ser la que más seguridades presta y la que más brevemente efectúa los viajes.

En el movimiento del puerto de Montevideo con los de Ultramar, la bandera inglesa ocupa el primer puesto en la navegación á vapor y la sueco-noruega en la á vela.

En el movimiento de cabotaje y ríos, la bandera argentina ocupa el primer puesto en la navegación á vapor y la nacional en la á vela.

Recorriendo las cifras que contiene el cuadro de estadística retrospectiva del

Digitized by Google

movimiento de navegación en la República, el año de mayor entrada y salida de buques en el último quinquenio fué 1889 y el de menor 1892.

Para determinar la carga efectiva que conducen los buques que hacen operaciones en el puerto de Montevideo, esta oficina prosigue efectuando el cálculo anual, tomando como base de que los vapores traen el 9.35 °/₀ de su tonelaje de registro y que llevan el 10.24 °/₀, y que los buques de vela traen y llevan un 30 °/₀ más de su tonelaje de registro.

En 1893 el total de carga efectiva alcanzó á 1:068.624 toneladas, ó sean 59.113 más que en 1892.

En 1892 hubieron 14 naufragios en los puertos, costas y aguas orientales y en 1893 solamente 7, no salvándose ninguno de los del primer año, miéntras que de los del último año se salvaron 3.

Con los elementos que actualmente se cuentan y con las buenas medidas que continuamente se toman para facilitar los salvamentos de los buques que encallan ó zozobran por diferentes causas, los naufragios van disminuyendo.

Los días útiles é inútiles que para las operaciones de carga hubieron en el puerto de Montevideo en 1892 y 1893, fueron los siguientes:

En el puerto	*1892*	*1893*
Dias útiles	265 ½	254 ½
" inútiles	100 ½	110 ½
En la rada		
Dias útiles	263 ½	253
" inútiles	102 ½	112

En 1892 y 1893 obtuvieron privilegio de paquete los vapores de las siguientes nacionalidades:

	1892	*1893*
Alemanes	9	1
Brasileros	4	5
Argentinos	2	4
Nacionales	1	1
Italianos	1	1
Norte-Americanos	1	..
Franceses	1	1
Ingleses	..	4
Paraguayos	..	1
SUMAS	19	18

Digitized by Google

Recabaron y obtuvieron patente de nacionalidad en el año 1893 los siguientes buques: 1 vapor y 3 buques de vela.

En 1893 se examinaron 11 prácticos y 2 baqueanos.

En 1893 entraron á sufrir reparaciones en los diques "Mauá" y "Cibils" 37 buques, así repartidos:

	DIQUES	
	"Mauá"	*"Cibils"*
Vapores.	13	17
Buques de vela	4	3
	17	20

De los vapores el de mayor tonelaje entrado al dique "Mauá" fué el acorazado brasilero "Bahía" de 928 toneladas y de los buques de vela la barca italiana "Vasallo" de 682.—En el "Cibils" los de mayor tonelaje entrados fueron los cruceros argentinos "25 de Mayo" y "9 de Julio" que cada uno es de 3.650 toneladas, y entre los buques de vela la barca italiana "Savina" de 643 de registro.

Siguen después los datos demostrativos del movimiento de buques de guerra en el puerto de Montevideo y del de los permisos solicitados para construir embarcaciones.

Hacienda. — La Ley de Presupuesto General de Gastos de la Nación que rigió en el ejercicio económico 1893-94 asignó para gastos y obligaciones la suma de pesos 13:647.925,97, así distribuídos:

Gastos.	$ 6:414.515,36
Obligaciones de la Nación	" 7:233.410,61
TOTAL.	$ 13:647.925,97

El total de las rentas recaudadas en el año económico 1892-93 alcanzó á pesos 14:449.988,29 ó sean $ 414.167,48 más que en 1891-92.

Según se deduce de la comparación que sigue de los años económicos 1891-92 y 1892-93, las rentas que han tenido un aumento en este último año económico sobre lo recaudado en el anterior, han sido:—Impuestos Directos $ 12.772, Instrucción Pública $ 58.971, Correos $ 16.831, Junta E. de la Capital $ 85.056, Jefatura de la Capital $ 5.185, Jefaturas Políticas de Campaña $ 16.659, Varios Ingresos $ 405.000. Las que tuvieron disminución, fueron: Aduana de Montevideo $ 66.757, Receptorías de Aduana $ 17.551, Comandancia General de Marina $ 24.601, Juntas E. Administrativas de Campaña $ 13.483, Marcas y señales $ 3, Producto de herencias, firmas, anfibios, etc. $ 56.320, Descuento del 1 % sobre pagos $ 7.591.

Digitized by Google

He aquí los años económicos á que se hace referencia:

RENTAS	PRODUCIDO EN 1891 92	PRODUCIDO EN 1892 93
Aduana de Montevideo.	$ 7:890.353 10	$ 7:823.595 98
Receptorías de Aduana	" 683.180 74	" 665.629 16
Dirección General de Impuestos Directos. . .	" 3:543.055 56	" 3:555.827 73
Instrucción Primaria	" 202.700 95	" 261.672 52
Dirección General de Correos.	" 201.069 71	" 217.901 57
Comandancia General de Marina.	" 46.561 94	" 21.960 43
Junta E. A. de la Capital	" 781.218 96	" 866.275 67
Jefatura P. de la Capital.	" 14.926 85	" 20.112 00
Juntas E. E. A. A. de Campaña	" 240.324 67	" 226.841 04
Jefaturas P. de Campaña	" 32.191 55	" 48.851 08
Marcas y Señales	" 2.802 00	" 2.799 00
Tesorería General del Estado (producto de herencias, firmas, anfibios, certificados, etc.	" 260.988 54	" 204.667 76
Descuento de 1 % sobre pagos	" 86.446 24	" 78.854 35
Varios ingresos (Montepío Civil y Militar—Pensiones de Jubilados en comisiones.) . . .	" 50.000 00	" 455.000 00
SUMAS.	$ 14:035.820 81	$ 14:449.988 29

De la emisión que el Estado tomó á su cargo en 1876 y que ascendía á $ 12:125.335, aún resta para amortizar la suma de $ 176.659.

El monto de la Deuda Pública en 31 de Diciembre de 1892 era de $ 104:072.739,45 y en igual fecha de 1893 de $ 103:584.039,45. La cantidad amortizada durante 1893 ha sido pues, de $ 488.700.

En otros diferentes cuadros que contiene el Capítulo Hacienda, está detallado con toda minuciosidad el movimiento de nuestra Deuda Pública.

Las rentas de Aduana recaudadas en los cinco años últimos, se reparten como sigue:

Años	*Montevideo*	*Receptorías*	TOTAL
1889. (Enero 1.º á 31 Diciembre).	$ 10:362.432	$ 424.170	$ 10:786.602
1890. " " " 31 " .	" 9:417.057	" 431.678	" 9:848.735
1891. " " " 31 " .	" 7:887.172	" 761.337	" 8:648.509
1892. " " " 31 " .	" 7:904.489	" 693.871	" 8:598.360
1893. " " " 31 " .	" 8:205.072	" 762.708	" 8:967.780

Digitized by Google

Las precedentes cifras correspondientes á año civil, demuestran que la reacción ha empezado á sentirse en el país á fines de 1893, pues desde 1889, año en el cual ha sido mayor la recaudación, las rentas fueron disminuyendo hasta el próximo pasado que señala un regular aumento sobre el anterior.

Los demás datos sobre rentas de Contribución Inmobiliaria, Patentes, Sellos y Timbres se encuentran en cuadros que contienen por Departamentos la recaudación en varios años.

El Impuesto de Fabricación Nacional produjo en el año económico 1892-93 la suma de $ 430.414,70, de la que $ 1.112,06 se recaudaron en los Departamentos de campaña y lo demás en la Capital.

Por la percepción de este impuesto se nota la importancia de las fábricas de fósforos, de cerveza y de alcohol que cuenta el país, cuyo movimiento en ellas ha sido en 1892-93 como sigue:

6	fábricas de fósforos	elaboraron	20:089.872	cajas de fósforos	=	$ 100.449,36	recaudado
11	" " cerveza	"	2.163.477,50	litros " cerveza	=	" 281.798,04	"
3	" " alcohol	"	1.695.576,75	" " alcohol	=	" 48.167,30	"
				IMPORTE RECAUDADO . .		$ 430.414,70	

Riqueza pública. — En 1892 los capitales declarados para el pago del Impuesto Inmobiliario ascendió á $ 271:308.531 en toda la República y en 1893 á $ 266:932.866, lo que da una diferencia de $ 4:375.665, debido á que los bajos precios de la propiedad raíz motivan disminuyan los aforos que tenían.

El valor de los bienes que representan los sujetos á impuesto y los libres de ese gravámen, se reparten como sigue:

Sujetos á Impuesto	*Montevideo*	*Campaña*
Año 1892	129:133.120	132:473.628
" 1893	123:765.531	132:343.161
Libre de impuesto		
Año 1892	198.880	9:502.903
" 1893	441.704	10:382.470

En 1892 la proporción de lo libre de impuesto era de 3.57 % y en 1893 de 4.05 %.

En el valor total de la República, el Departamento de Montevideo figura en la proporción de 46.53 % en el año 1893.

Por el cuadro en el cual están repartidos los capitales declaradas, se ve que después de Montevideo, que cuenta con casi la mitad de los de toda la República, viene Paysandú con más de 14 millones, Salto con cerca de 13 millones, Soriano

Digitized by Google

con 10 millones, Durazno, Florida y Canelones con 9 millones, Río Negro, Cerro Largo y Tacuarembó con 8 millones, Colonia, Artigas y Minas con 7 millones, San José con 6 millones, Treinta y Tres y Flores con 5 millones, Rocha con 5 millones y Rivera y Maldonado con 3 millones.

Por nacionalidad, resulta que en 1892 y 1893 se distribuyen los capitales declarados, como sigue:

Año 1892	*Orientales*	*Extranjeros*	TOTAL
Propietarios	30.543	29.045	59.588
Capitales declarados	$ 134:169.443	$ 137:139.088	$ 271:308.531
Año 1893			
Propietarios	27.171	28.713	55.884
Capitales declarados	$ 131:216.854	$ 135:716.012	$ 266:932.866

La disminución habida en 1893 sobre 1892 es de 3.704 propietarios y de $ 4:375.665.

Con arreglo á la población de la República el 7.47 °/₀ son propietarios de un capital de bienes declarados de $ 266:932.866 en 1893, de los que corresponden á cada contribuyente la suma de $ 4.776,55.

Verificando igual cálculo con referencia á la población y capital declarado, se obtiene la proporción siguiente para cada uno de los Departamentos en el año 1893.

	Población	*Propietarios °/₀*	*Capital por contribuyente*
Montevideo	244.135	5.95	$ 8.537,16
Canelones	68.637	6.85	" 1.991,56
Colonia.	37.615	13.11	" 1.536,19
Salto	34.161	7.08	" 5.209,39
Soriano.	33.592	6.04	" 4.953,83
Paysandú	32.098	8.43	" 5.336,22
San José	30.910	7.69	" 2.645,72
Florida.	30.678	7.93	" 3.954,65
Durazno	27.567	9.38	" 3.786,89
Cerro Largo	27.215	9.50	" 3.204,43
Tacuarembó	26.749	7.52	" 4.331,31
Minas	24.963	9.22	" 3.047,64
Rocha	23.323	9.88	" 2.158.05
Maldonado.	20.642	10.37	" 1.470,51
Artigas.	18.736	6.74	" 6.191,19
Treinta y Tres	18.236	7.62	" 3.636,79
Rivera.	17.293	5.13	" 4.312,79
Río Negro.	17.193	6.21	" 8.396,70
Flores	14.382	8 32	" 4.314.94

El detalle que antecede demuestra que la propiedad está más repartida en la Colonia y Maldonado que respectivamente figuran en la proporción de 13.11°/₀ y 10.37°/₀

Digitized by Google

sobre su población en 1893, miéntras que el capital está representado por menos personas en Rivera y Montevideo.

La existencia de ganados en toda la República es muy superior en cantidad á la que declaran los contribuyentes, pero no conociéndose el número de los ganados, consignamos á continuación los declarados en 1892 y 1893:

Ganados		*1892*	*1893*
Vacuno	cabezas	5:487.604	5:496.975
Yeguarizo y caballar. .	"	389.180	398.475
Mular	"	11.026	10.643
Ovino	"	11.012.769	12:249.787
Porcino	"	20.218	27.762
Cabrío	"	3.396	4.661
TOTALES. . . .	cabezas	16:924.193	18:188.303

La declaración ha sido mayor en 1893 en 1:264.110 cabezas.

Estando libres del impuesto, las declaraciones son deficientes y por lo tanto, las cantidades precedentes no representan la suma de los ganados que cuenta el país, pues ellas no podrían motivar, sin ir concluyendo en la República, la gran exportación de frutos y productos del país que anualmente se opera en completo desacuerdo con las mencionadas cifras.

Puede apreciarse más todavía cuál será la ocultación que se hace por el contribuyente al abonar el impuesto inmobiliario, teniéndose presente las cantidades de ganados de toda especie que han arrojado algunos de los censos levantados por las Jefaturas Políticas y de Policía que esta Dirección publicó y que fueron las siguientes en los Departamentos que siguen:

	GANADOS DE TODA ESPECIE	
	Según censo	*Declarado en 1893*
Cerro Largo (1890)	1:172.979	1:173.040
Flores (1891).	1:513.710	1:226.335
Canelones (1891).	309.224	201.132
Florida (1891)	1:423.597	1:149.379
Rocha (1891).	931.158	671.836
Maldonado (1892)	718.891	395.257
Soriano (1892)	2:239.602	1:497.269

Fácilmente se explicaría la disminución si no mediaran las razones ya expuestas sobre la exportación que se opera y si la agricultura hubiera tomado un incremento tal que grandes zonas dedicadas al pastoreo se hubiesen destinado á la labranza, pero aun no ha ocurrido esto para que aparezcan tantas diferencias entre las cifras del censo y las que declaran.

En el único Departamento de los anteriormente citados que la declaración resulta mayor que la obtenida por el censo, es en el de Cerro Largo.

Digitized by Google

La faena en los saladeros orientales y argentinos, ha sido la siguiente en las zafras correspondientes á 1888-89 á 1892-93.

Matanza en		*1888-89*	*1889-90*	*1890-91*	*1891-92*	*1892-93*
Montevideo	cabezas	351.823	269.350	233.900	300.000	277.500
Uruguay.	"	357.100	372.750	379.600	336.400	470.000
En la República. . .	"	708.923	642.100	613.500	636.400	747.500
Buenos Aires . . .	"	343.800	370.600	448.000	443.200	379.600
Entre Rios	"	357.600	393.400	396.600	322.800	362.200
En la República Argentina	"	701.400	764.000	844.600	766.000	741.800
En el Plata	"	1:410.323	1:406.100	1:458.100	1:402.400	1:489.300

En los últimos diez años la faena mayor en los saladeros orientales fué durante la zafra 1883-84 que ascendió á 853.600 cabezas y la menor en la de 1886-87, miéntras que en los argentinos la matanza más abundante fué en 1890-91 que alcanzó á 844.600 y la menor en 1886-87 que subió á 323.208.

Se explica que tanto los saladeros argentinos como orientales hayan disminuído la matanza en 1886-87 por la epidemia que entónces reinaba y que trajo como consecuencia la clausura de los puertos, pero en cuanto á los aumentos en la República Argentina hubo la circunstancia de que la depreciación del papel moneda contribuyera á obtener ganados baratos, resultando de ahí que los orientales tuvieran que matar menos por la competencia en los precios de los ganados.

Terminada esa época que favorecía á los saladeros argentinos, los orientales volvieron á reanudar las tareas, aumentando la matanza hasta ser mayor que los otros en la zafra 1892-93.

Para conocerse el consumo de carne anual en la capital, se calcula que cada animal vacuno pesa alrededor de 161 kilógramos y cada capón 23, obteniéndose que en 1893 la población de Montevideo consumió 22:656.656 kilógramos de carne.

El cuadro que contiene estos datos los detalla desde el año 1874.

La compra-venta de bienes raíces tiene necesariamente que haber continuado en descenso, desde que los ínfimos precios que se ofrecian en consideración á una situación tan crítica como la que ha ido atravesando el país, no podian ser aceptados por los que pueden soportar sin mayores perjuicios una época de tirantéz.

Tratándose de esta República, en la que facilmente toma incremento el progreso y los nuevos negocios retribuyen con ganancias las cantidades perdidas, no es

Digitized by Google

de extrañar que la movilización de los capitales disminuya en operaciones de compra de bienes raíces, pues los propietarios de éstos no los venden por sumas bajas, pensando siempre en que en este país no tienen larga duración las crisis que se experimentan.

De ahí, pues, que también en 1893 hayan disminuído los capitales invertidos en la compra-venta de bienes raíces y en los colocados sobre hipotecas.

En 1893 el total que arroja la compra-venta de bienes raíces es de $ 15:117.768 ó sea $ 1:090.833 menos que en 1892.

El total de capitales colocados sobre hipotecas en 1893, ascendió á $ 6:823.518 ó sea $ 886.157 menos que en 1892.

Cotizaciones de la Bolsa, cambio bancario, etc. — Los valores de los fondos públicos que aparecen en el Anuario son tomados del Boletin quincenal que publica el Centro Comercial de Montevideo, resultando que el máximum y mínimum de ellos en los dos últimos años, estuvieron representados como sigue:

DEUDAS	MÁXIMUM		MÍNIMUM	
	1892	*1893*	*1892*	*1893*
Unificada	41.50	..	29.70	..
Amortizable	34.00	..	25.00	..
Consolidada del Uruguay	37.20	36.50	29.70	32.50
Cuota de Amortización	33.00	..	29.50	..
Indemnización	30.00	..	..	..
Interior Unificada	29.50	34.80	29.00	26.70
Interior	32.80	..	23.40	..
INTERNACIONALES				
Española	80.00	..	..	..
Italiana	..	90.00	..	..
ACCIONES				
Bancos				
Nacional	10.00	..	7.50	..
Italiano del Uruguay	42.50	41.00	40.00	36.50
Comercial	110.00	..	100.00	..
España y Rio de la Plata	44.00	39.00	..	32.00
Italo Oriental	55.00	40.00	..	37.00
Cooperativo del Uruguay (p. 10 %)	0.20	..	..	..
General Uruguayo	..	2.50	..	2.00
Trasatlántico	1.40	1.10	..	..
Hipotecario del Uruguay	..	14.60	..	6.00
OBLIGACIONES				
Certificados del Banco Nacional	..	37.00	..	29.80
Bonos del Banco Hipotecario	..	99.00	..	80.00
Certificados compensables del Banco Inglés	92.00	..	70.00	..

Digitized by Google

DEUDAS	MÁXIMUM		MÍNIMUM	
	1892	*1893*	*1892*	*1893*
SOCIEDADES				
Crédito Real Uruguayo	21.00	16 00	18.40	11.00
Compañía Inmobiliaria	12.20	8.50	12.00	6.60
Mercantil del Plata	..	50.00	..	..
Tranvía del Paso del Molino	..	61.00	..	57.00
Caja de Crédito Uruguayo	15.00	..	..	..
Teatro Solis	70.00	..	..	..
CÉDULAS Y TÍTULOS HIPOTECARIOS				
Cédulas — Serie *A*	29.10	34.60	23.00	20.60
" — " *B*	28.00	31.40	22.80	22.00
Títulos — " *C*	29.10	33.80	22.90	21.60
" — " *D*	23.70	33.80	22.90	21.60
BILLETES				
Banco Nacional	..	41.00	..	32.50
" " emisión mayor	68.00	..	38.00	..
" " " menor	65.00	..	51.90	..

Después de esta demostración que da á conocer las oscilaciones que han tenido los valores cotizables en la Bolsa, siguen en el capítulo que de ellos trata, los cuadros por meses del cambio bancario y comercial, precio de los fletes y principales frutos del país, como también los balances del mes de Diciembre de 1893, de los Bancos Nacional, Hipotecario del Uruguay, Londres y Río de la Pata é Italiano del Uruguay, los que representaban en conjunto un activo de $ 57:297.589.

Instrucción Pública.—En 1893 contaba la Universidad con 76 profesores, de cuyo número 15 regenteaban las diferentes cátedras de la escuela de Derecho y Ciencias Sociales, 24 de las de Medicina y ramas anexas, 17 de las de Matemáticas y ramas anexas y 20 de las de la Sección Estudios Preparatorios.

El número de alumnos matriculados en las diferentes escuelas en 1893 alcanzó á 617 y se repartían como lo demuestra el estado siguiente:

	1893
Para Bachiller en ciencias y letras	219
" Abogado	70
" Escribano	43
" ingresar en la Facultad de Matemáticas	87
" " " " " " Farmacia	30
" Médico	80
Matriculados en la Facultad de Farmacia, Dentista y Partera	33
Para Ingeniero de puentes y calzadas	43
" Agrimensor	4
" Maestro de obras	7
" Arquitecto	1
SUMA	617

Digitized by Google

El número de escuelas y el de alumnos y catedráticos que á cada una de esas escuelas correspondía en los últimos cinco años trascurridos, ha sido como sigue:

		ESCUELAS			
		Preparatorios	*Derecho y ciencias sociales*	*Medicina*	*Matemáticas superiore*
1889..	alumnos.....	460	147	79	6
	catedráticos....	16	14	21	6
1890..	alumnos.....	356	168	93	21
	catedráticos....	17	15	22	11
1891..	alumnos.....	377	176	85	30
	catedráticos....	19	14	23	19
1892..	alumnos.....	519	120	101	41
	catedráticos....	18	15	24	17
1893..	alumnos.....	336	113	113	55
	catedráticos....	20	15	24	17

A 3.317 alcanzaron los exámenes rendidos en la Universidad en 1892 y á 3.328 en 1893, habiendo sido aprobados 2.780 y reprobados 537 en el primer año y respectivamente 2.838 y 490 en el segundo.

En los últimos cinco años los examinados por escuelas fueron:

	EXAMINADOS EN				
Escuelas	*1889*	*1890*	*1891*	*1892*	*1893*
Estudios preparatorios.	1.346	1.913	2.017	2.153	2.249
Derecho y ciencias sociales . . .	360	446	605	768	600
Medicina.	193	294	239	267	289
Matemáticas superiores.	22	59	103	129	190
Total de exámenes. . . .	1.921	2.712	2.964	3.317	3.328

La instrucción primaria en el país es mirada por nuestros gobiernos con esa especial atención que requiere su adelanto y perfección, pudiendo decirse que la República es una de las naciones que marchan á la vanguardia y conjuntamente con las más adelantadas en cuestión de tan vital interés.

A esto se debe que sea tan preferida por los padres la instrucción de las escuelas públicas y lo prueba el aumento constante de los niños.

Digitized by Google

Los siguientes datos dan una idea completa del desarrollo que en la República han tomado las escuelas costeadas por el Estado en los ocho últimos años:

Años	Escuelas	Personal docente	Alumnos
1886.	341	611	28.380
1887.	366	673	30.572
1888.	380	694	32.731
1889.	412	732	32.726
1890.	470	831	38.747
1891.	483	863	43.676
1892.	491	879	45.953
1893.	494	917	46.124

Relacionando ahora el número de maestros y alumnos por escuela y de maestros por alumnos, resulta:

Año 1886. 1.79 maestros y 83 alumnos por escuela y 1 maestro por cada 46 discípulos
" 1887. 1.84 " " 83 " " " " 1 " " " 45 "
" 1888. 1.82 " " 86 " " " " 1 " " " 47 "
" 1889. 1.77 " " 79 " " " " 1 " " " 44 "
" 1890. 1.77 " " 82 " " " " 1 " " " 46 "
" 1891. 1.78 " " 90 " " " " 1 " " " 50 "
" 1892. 1.79 " " 93 " " " " 1 " " " 52 "
" 1893. 1.86 " " 93 " " " " 1 " " " 50 "

Por el anterior cuadro se ve que el año que menos discípulos tuvo á su cargo cada maestro fué el de 1889 y el de más, 1892.

Son 114 las fincas de propiedad fiscal y escolar ocupadas por escuelas públicas y su valor asciende á $ 546.689,51.

Las fincas de propiedad escolar son 99 con un valor de $ 333.045,26 y las de propiedad fiscal 15 con un valor de $ 213.644,25, de lo que resultan los totales antes mencionados.

La finca más importante por su avaluación es la de la Escuela Normal de Montevideo que figura con un valor de $ 110.000, siguiéndole después las 8 de Colonia que representan $ 153.772,51.

Las escuelas particulares en toda la República eran 394 en 1893, con 20.745 alumnos y regenteadas por 969 profesores.

Comparando estos datos con los de 1892, tenemos:

	1892	1893
Número de escuelas	413	394
Alumnos varones	11.601	11.345
" niñas	9.455	9.400
Total de alumnos.	21.056	20.745

Digitized by Google

	1892	*1893*
Hombres maestros.	409	421
Mujeres "	539	548
Total de maestros	948	969
Maestros nacionales.	457	142
" extranjeros	491	827
	948	969

La Escuela de Artes y Oficios, importante establecimiento á cargo de la Comisión Nacional de Caridad y Beneficencia Pública, presta incalculables servicios con la instrucción de jóvenes, á quienes proporciona á más la carrera ú oficio de su vocación.

En 1891 había 227 aprendices: en 1892, 163 y en 1893, 157.

El Colegio Militar (actualmente Academia General Militar) prepara con arreglo á los adelantos que ha conseguido la ciencia, á los jóvenes que ingresan para dedicarse á la carrera de las armas.

En 1893 contaba con 4 alumnos que cursaban las materias de 5.º año; 11, del 4.º; 7, del 3.º; 7, del 2.º; 7 del 1.º y 1 de preparatorios, formando un total de 37.

Después de los exámenes y en los que solo hubieron 2 reprobados, pasaron los alumnos á los diferentes cuerpos del ejército y por espacio de un mes á practicar.

En nuestra Biblioteca Nacional en 1893 fueron consultadas 3.768 obras impresas y 38 manuscritos.

Los periódicos y revistas que se recibieron en ese año fueron 73, de los que 64 se repartían por la mañana y 9 por la tarde.

Diversidad de datos que prueban y dan una idea completa de la importancia que tiene nuestra Biblioteca Nacional, se encuentran en los cuadros demostrativos de su movimiento general en 1893.

Después de los cuadros de la Biblioteca Nacional se encuentra una relación del movimiento de la Oficina de Depósito, Reparto y Canje Internacional de Publicaciones y los datos que se relacionan con el Museo Nacional.

Beneficencia Pública.—Es característico en nuestra sociedad el deseo de hacer todo el bien posible, ejerciendo la caridad sin distinción alguna.

A ello se debe que á mas de los establecimientos de Beneficencia Pública, cuyo movimiento se hace conocer en nuestros Anuarios, exista gran número de Sociedades

Digitized by Google

que con loable empeño contribuyen á que los menesterosos no sufran entre nosotros los rigores de la miseria y se vean atendidos en sus mayores necesidades hasta en sus propios domicilios.

En el Hospital de Caridad, donde se presta una asistencia esmereda y que cuenta con los principales facultativos, en su mayoría profesores en la Facultad de Medicina, fueron atendidos en 1893 los 5.150 enfermos que se asistieron, de los que salieron de alta 4.316, fallecieron 420 y quedaron de existencia en 31 de Diciembre 414.

Acerca del movimiento habido en este establecimiento, los cuadros detallan desde 1884 á 1893 inclusive, los datos mencionados y la nacionalidad, edad, estado civil y procedencia de los enfermos y fallecidos, dándose también una relación de las causas que influyeron en las defunciones ocurridas en 1893.

En la sala de Partos del Hospital de Caridad han habido los siguientes nacimientos en los años 1889 á 1893:

	NACIMIENTOS		
	Varones	*Mujeres*	*Total*
1889.	51	39	90
1890.	53	54	107
1891.	82	69	151
1892.	61	47	108
1893.	70	37	107
	317	246	563

En los 563 nacimientos habidos en el quinquenio 1889-93, la proporción de los varones es de 56.30 % y la de mujeres de 43.70.

En 1893 se atendieron á 1.091 alienados en el Manicomio Nacional, de los cuales 183 salieron de alta y fallecieron 90, quedando 818 en asistencia.

Sin entrar á enumerar las diferentes clasificaciones que encierran los cuadros que demuestran el movimiento en este establecimiento, el número de alienados asistidos, salidos de alta y fallecidos en los últimos diez años, fueron:

Años	*Alienados*	*Salidos de alta*	*Fallecidos*	*Existencia*
1884. . .	807	213	57	537
1885. . .	770	181	46	543
1886. . .	744	150	61	533
1887. . .	801	110	122	569
1888. . .	881	200	49	606
1889. . .	898	164	66	668
1890. . .	1.012	209	74	729
1891. . .	987	161	58	768
1892. . .	1.045	146	78	821
1893. . .	1.091	183	90	818

En los diez años fugaron 11 que están incluídos en salidos de alta.

Digitized by Google

Al Asilo de Mendigos ingresaron 120 en 1893, los que con 370 que existían del año anterior, formaron un total de 490 mendigos que en ese establecimiento fueron debidamente atendidos.

En 31 de Diciembre de 1893 quedaban 324, pues durante el año salieron 88 y fallecieron 78.

En los cinco años últimos, el Asilo de Mendigos ha tenido el siguiente movimiento :

Años	*Número de Mendigos*	*Fallecidos y salidos*	*Quedaban*
1889. . .	490	186	304
1890. . .	469	135	334
1891. . .	473	131	342
1892. . .	506	136	370
1893. . .	490	166	324

Resulta que en 31 de Diciembre de 1893 había 324 recibiendo el generoso socorro que se ofrece al desvalido.

El movimiento habido en el Asilo de Expósitos y Huérfanos en los años 1889 á 1893 inclusive, ha sido:

Años	*Expósitos*	*Huérfanos*	*Total*
1889. . .	558	195	753
1890. . .	633	226	859
1891. . .	720	251	971
1892. . .	813	269	1.082
1893. . .	821	289	1.110

El mes de más expósitos en 1893 fué Octubre, en el que se echaron 43 al torno, habiendo ocurrido lo mismo en 1892.

De los niños expósitos en 1892 se adoptaron 26 varones y 44 mujeres y respectivamente 24 y 48 en 1893.

Concluye el capítulo Beneficencia Pública con los datos acerca de los niños matriculados en los tres Asilos Maternales, cuyo número alcanzó en 1893 á 1.908.

Justicia, Cárceles, Policía. — El número de causas que tramitaron en 1893 en el Tribunal de Apelaciones de 1.er turno fué de 1.957 y en el de 2.º turno de 1.857, formando un total de 3.814 causas y litigios.

En 1.º de Enero de 1893 la existencia de causas en el Tribunal de 1.er turno era de 569 y en el de 2.º de 308, habiendo subido en apelación 1.388 y 1.549 respectivamente.

Digitized by Google

Las causas entradas en apelación en ambos Tribunales en los últimos cinco años, se distribuyen como sigue:

Años	*Civiles*	*Comerciales*	*Crimnales*	TOTAL
1889	522	178	1368	2068
1890	609	212	1336	2157
1891	700	215	1908	2823
1892	584	347	2041	2972
1892	676	434	1826	2936

El total de providencias dictadas por los dos Tribunales subió á 11.254 en 1893 ó sean 187 menos que en 1892.

El movimiento del Ministerio Público en 1893, ha sido el que sigue:

	FISCALÍAS		
Detalle	*De lo Civil*	*Crimen 1er. turno*	*Crimen 2.º turno*
Expedientes recibidos . . .	4172	1635	1960
Vistas expedidas	4169	1675	1926
Causas iniciadas	51	..	..
Notas recibidas.	27	23	12
" enviadas	6	22	5

El movimiento operado en los Juzgados L. de Comercio de 1.º y 2.º turno en los años 1889 á 1893, ha sido el siguiente:

	1889	*1890*	*1891*	*1892*	*1893*
Juicios iniciados.	1.220	1.795	1.928	1.688	855
Sentencias definitivas	587	612	624	727	430
Autos interlocutorios con fuerza definitiva.	224	164	224	471	360
Autos interlocutorios	1.244	1.828	2.385	2.196	1.933
Decretos	9.872	13.958	18.397	18.326	17.031
Notas y oficios	1.575	2.458	3.616	4.310	3.197
Actas	102	177	312	322	407
Escusaciones de los Jueces	11	6	1	74	55
Recusaciones á los Jueces.	1	6	..	2	1
Sentencias devueltas { confirmadas . .	125	95	67	106	98
Sentencias devueltas { revocadas . . .	14	11	10	10	12

Digitized by Google

Otro dato corroborante de la situación crítica que afligió al país desde que se produjo la crísis en 1890, se encuentra en la cantidad de juicios comerciales iniciados en ese año y que subió todavía en 1891 á 1.928, año en el cual los apremios crecieron para volver á disminuir, con la calma en los negocios, á 855 en 1893 ó sean 1.073 menos.

En 1886 se iniciaron 490, en 1887, 872 y en 1888, 932.

De las causas iniciadas en ambos Juzgados corresponden á 1889 la suma de 22 por quiebras; á 1890, 33; á 1891, 46; á 1892, 40 y á 1893, 20.

Los títulos profesionales solicitados en los mencionados cinco años, han sido:

AÑOS	*Corredores*	*Rematadores*	*Traductores*	*Contadores*
1889	182	178	2	2
1890	88	86	6	8
1891	53	46	4	3
1892	36	41	..	..
1893	19	17	..	1

Para terminar con los datos referentes al movimiento operado en los Juzgados Letrados de Comercio, solo resta consignar que en 1889 solicitaron moratorias 9 comerciantes; en 1890, 15; en 1891, 17; en 1892, 23 y en 1893, 13.

Los juicios iniciados en los tres Juzgados Letrados de lo Civil, se distribuyen así en los siguientes años:

Clasificación	*1889*	*1890*	*1891*	*1892*	*1893*
Testamentarias	334	384	309	213	394
Concursos.	2	17	30	28	22
Varias referentes á propiedad mueble é inmueble	891	817	1.151	1.104	1.132
Referentes á familia y estado civil	153	99	104	111	181

Se iniciaron en el Juzgado L. Departamental de la Capital 1.181 juicios en 1893 y 1,303 en 1892.

En cuanto á las sentencias definitivas é interlocutorias dictadas desde el año 1889 á 1893, en este último fué que hubo más.

En el Juzgado Letrado Correccional fueron juzgados por los diferentes delitos en que tiene competencia, 370 varones y 15 mujeres en 1893. De los primeros sabían leer y escribir 244 y de las segundas 6.

Digitized by Google

En los años 1892 y 1893 los sometidos al Juzgado L. Correccional han sido por los delitos que se mencionan:

	1892		1893	
	Varones	Mujeres	Varones	Mujeres
Por abigeato	12	..	12	..
" hurto	11	2	24	1
" robo	207	10	76	4
" abuso de confianza . .	13	1	..	..
" estafa	39	2	4	..
" violación de domicilio .	12	..	7	..
" pelea y heridas . . .	200	17	130	9
" desacato á la autoridad .	104	10	56	1
" tentativa de homicidio .	13	..	20	..
" rapto	4	3	..	..
" violación	3	..	..	..
" estupro	4	..	..	..
" corrupción de menores .	..	2	1	..
" injurias y calumnias . .	1	..	..	..
" sevicia	3	..	1	..
" varias otras causas . .	101	6	39	..
TOTALES . . .	727	53	370	15
SUMAS	780		385	

Las causas que se iniciaron en 1892 ascendieron á 880 y en 1893 á 372, lo que demuestra que debido é la vigilancia policial y á la actividad que despliega en la captura de los delincuentes, han disminuído los delitos y muy especialmente los robos y las peleas y heridas.

La tramitación de los Juzgados Letrados Departamentales de campaña, en 1893, ha sido mayor en asuntos civiles y criminales y menor en comerciales, comparado con el año 1892.

Las causas iniciadas en los años 1889 á 1893, fueron:

Años	*Criminales*	*Civiles*	*Comerciales*	TOTAL
1889.....	1.457	3.186	323	4.966
1890.....	1.937	3.250	86	5.273
1891.....	1.960	3.720	275	5.955
1892.....	2.012	3.287	298	5.597
1893.....	2.021	3.457	176	5.654

Digitized by Google

En 1892 el número de asuntos iniciados ante los Juzgados de Paz y con excepción de algunos que no remitieron completos los datos, fué de 8.646 y en 1893 de 6.254.

El dato más importante y que indudablemente es el relativo á los juicios de su competencia y del superior que se concilian, no ha sido posible obtenerlo hasta ahora con la exactitud requerida, circunstancia por la cual no aparecen en los Anuarios.

A la Cárcel Penitenciaría tuvieron entrada en el año 1893, por los delitos que se es imputaban, 281 varones y 30 mujeres que forman un total de 311 presos.

Sin especificar el sexo, la entrada á la Cárcel, según delitos, fué la siguiente en los años 1889 á 1893:

Delitos	*1889*	*1890*	*1891*	*1892*	*1893*
Sospechas de estupro	5	2	..	—	..
Violación	10	3	..	1	1
Rapto	7	4	..	..	..
Sodomía	6	5	..	..	..
Infanticidio	..	..	..	..	4
Homicidio	126	82	109	139	92
Cómplice de homicidio	11	3	4	6	..
Sospechas de homicidio	9	12	..	8	..
Tentativa de suicidio	12	..	..	..	..
Heridas	328	194	25	134	83
Golpes	14	2	..	..	..
Abijeato	7	3	..	1	..
Abuso de autoridad	..	..	..	..	2
Sospechas de estafa	46	22	1	2	..
Falsificación	..	..	..	..	7
Robo	176	94	32	24	29
Asaltamiento	..	..	..	..	1
Sospechas de robo	7	2	..	..	..
Incendio	..	..	..	..	7
Malversación de dineros fiscales	1	1	..	4	..
Sospechas de envenenamiento	..	..	4	..	..
Pelea	91	20	6	10	..
Quiebra	..	1	..	..	..
Vagancia	53	15	6	..	..
Defraudación de rentas fiscales	..	..	..	..	6
Varias causas	271	150	81	104	79
	1.180	615	268	433	311

Por los totales precedentes, resulta de la comparación una disminución notable en la entrada de presos, como si respondiera á menor número de delincuentes, pero

Digitized by Google

esto se debe á que hasta Junio de 1890 se remitían á la Penitenciaría todos los que eran procesados por los diferentes delitos que lo motivan, mientras que desde entónces los aprehendidos por causas leves son enviados á la Cárcel Correccional.

La entrada de presos en las dos cárceles ha sido en 1892 y 1893 como sigue:

Años	*Cárcel Penitenciaría*	*Cárcel Correccional*	TOTAL
1892.....	433	829	1.262
1893.....	311	474	785
Totales...	744	1.303	2.047

A estos cuadros siguen los que detallan el movimiento operado en las Jefaturas Políticas y de Policía en el año 1893, los que arrojan un total de presos entrados en las Policías de la República de 10.251, así repartidos:

En Montevideo.	4.803	varones y	965	mujeres
" Campaña	4.144	" "	339	"
	8.947	varones y	1.304	mujeres

Ferro Carriles y Tranvías.—A medida que los ferrocarriles estienden sus vías férreas por la República, en la que ya hoy ligan con la Capital á los pueblos más apartados, su movimiento tiene forzosamente que ir aumentando de acuerdo con el progreso que se desarrolla en nuestro comercio é industrias.

No conoce esta Dirección el movimiento del comercio interior entre los Departamentos de campaña entre sí, sino la entrada á la Capital de los diversos productos que de ellos se remiten, pero comprende que es ya muy importante por residir en ellos las dos terceras partes de la población del país.

Sin entrar por ahora á demostrar otros datos corroborantes del progreso de nuestra campaña, damos á continuación el número de pasajeros y peso total transportado en el quinquenio 1889-93 por las líneas de ferrocarriles reunidos.

Ese movimiento ha sido:

	Número de pasajeros	*Peso transportado*	
Año 1889	672.745	toneladas	663.702
" 1890	591.597	"	469.747
" 1891	577.108	"	366.048
" 1892	521.205	"	365.591
" 1893	593.986	"	521.468
	2:956.641	toneladas	2:386.556
Lo que dá un término medio anual de	591.328	toneladas	477.311
ó un idem id. mensual de. . . .	49.279	"	39.776

Digitized by Google

Reputando de gran interés y utilidad que en este Anuario figuren los principales cuadros y algunas de las apreciaciones que contiene el laborioso y notable "Estudio sobre los Ferrocarriles Sud-Americanos" preparado en los primeros meses de 1893 por el señor ingeniero don Juan José Castro, actualmente Ministro de Fomento, para la Exposición Universal de Chicago, intercalamos en los datos que forman el capítulo "Ferrocarriles y Tranvías" aquellos estados que se relacionan con la extensión kilométrica de los ferrocarriles en explotación, en construcción, estudiados y en estudio; el capital que representaban el 1.º de Enero de 1893; los ferrocarriles en explotación con garantía del Estado; capital que representará la red de los ferrocarriles una vez construída en su totalidad; condiciones técnicas que caracteriza á cada uno de los trozos ya construídos y librados al servicio público, así como las que resultan para el ferrocarril Interior del Uruguay, que en el territorio de la República forma una sección perteneciente á la línea Inter-Oceánica de Recife á Valparaiso, y obras de arte que se encuentran en el trayecto de las líneas.

Después de haber expuesto el señor Castro en varios capítulos de su importante obra los elementos componentes de los sistemas ferroviarios que constituyen la red de cada uno de los países de Sud-América; indicar en la carta general de esos ferrocarriles que acompaña á ese trabajo, los trazados de cada línea; la forma como podría ligarse entre sí para establecer la comunicación mútua entre los Estados Americanos, y estudiar á nuestros puertos y vías férreas como elementos necesarios para servir á las comunicaciones rápidas de la República Argentina, de Chile, del Perú, de Bolivia, del Paraguay y del Estado de Río Grande del Sud con el continente europeo, entra en un minucioso estudio comparativo entre aquellos países del punto de vista de la superficie, población, comercio y capital invertido en las líneas, cuyos cuadros damos en seguida, los que ponen de manifiesto la importancia de nuestro desarrollo ferroviario y el porvenir que le está reservado á este país, que por su posición geográfica y las condiciones técnicas de sus ferrocarriles, como lo demuestra el señor Castro, está llamado á ocupar una posición ventajosa en cualquiera de los dos grandes proyectos que el movimiento progresista de los pueblos Americanos hará efectivo en tiempo no lejano y que son: el ferrocarril inter-continental y el ferrocarril interoceánico Sud-Americano, que estudia en capítulos separados.

He aquí los cuadros y apreciaciones á que antes se ha hecho referencia, con los valores establecidos en dollars, debido á que el trabajo del señor Castro fué expresamente hecho para la Exposición Universal de Chicago. 100 pesos Uruguayos (oro equivalen á 103 dollars 52 centécimos.

LARGO ABSOLUTO DE LAS VÍAS FÉRREAS

Estados	*Fechas*	*Extensión en explotación*
Estados Unidos de Norte América	1.º de Enero de 1892	275.270 km.
Dominios del Canadá.	" " "	22.553 "
República Argentina	" " 1893	12.994 "
México	Septiembre 1892	10.660 "
Brasil	1.º de Enero de 1892	10.281 "
Chile.	en 1891	2.824 "

Digitized by Google

Estados	*Fechas*	*Extensión en explotación*
Uruguay	1.º de Enero de 1893	1.602 km.
Perú	" " "	1.532 "
Bolivia	" " "	923 "
Venezuela	" " 1892	480 "
Colombia	" " "	320 "
Costa Rica	" " "	259 "
Paraguay	" " 1893	252 "
Nicaragua	" " 1892	145 "
Honduras	" " "	111 "
Ecuador	" " "	92 "
Salvador	" " "	90 "
TOTAL		340.388 km.

"El Continente Americano cuenta tantos ferrocarriles como los que existen en el resto del mundo, que el 1.º de Enero de 1892, estaban representados por 348.876 kilómetros. Reunir aquel número considerable de arterias, es el fin que se persigue con las dos grandes líneas proyectadas, la intercontinental y la interoceánica, de que hablamos en los capítulos VIII y IX de este estudio".

"No se nos oculta que para facilitar la realización de este pensamiento y conseguir que estas dos arterias de carácter internacional llenen debidamente su misión, por medio del tráfico mutuo, será necesario establecer una *unidad técnica* para sus vías y material rodante, cuestión de la más elevada trascendencia, que debe ser tratada y resuelta en una Conferencia Internacional Americana".

"Para la América Meridional la cuestión tiene una importancia de actualidad; sus redes respectivas no han alcanzado el desenvolvimiento á que están destinadas, y las líneas que pueden tener carácter internacional, no guardan siempre las condiciones de uniformidad técnica que deben reunir; aisladamente, responderán bien el tráfico local ó general de cada Estado, mas no sucederá lo mismo cuando se trate de ligarlas para el movimiento internacional. Por eso, la realización de los dos grandes proyectos que tienen por objeto unir entre sí las redes de ferrocarriles de los Estados del Continente, no se llevarán tal vez á cabo, sin antes convocar á esos Estados á una Conferencia Internacional sobre Ferrocarriles que podrá tener lugar en Washington ó en una de las Repúblicas del Plata y en la que se abordaría la solución de las cuestiones que comprende ese punto capital de la unidad técnica de vías y material rodante,—la de los empalmes y servidumbres,—formas de compensación,—libertad de tránsito terrestre, etc., muchas de las cuales ya fueron esbozadas en el Congreso Pan Americano de Washington."

"Todas estas cuestiones revisten suma importancia y reclaman una solución de carácter general encuadrada en los preceptos de la ciencia, de la experiencia y del arte de construir.—Apropósito de la importancia práctica que tendría para los Estados americanos la adopción de ciertos principios uniformes de carácter general en esta materia, recordaremos que en estos momentos se gestiona ante los Poderes Públicos de Bolivia un proyecto ferroviario, que tiene por fin ligar la ciudad de Potosi con La-

Digitized by Google

quiaca (en la frontera boliviano-argentina), punto terminal de la prolongación del Ferrocarril Central Norte Argentino, proyecto que lo patrocina el distinguido ciudadano boliviano doctor don Antonio Quijarro y ha sido ya informado favorablemente por las oficinas técnicas de aquel país."

"¿El tipo de vía que se adopte para este ferrocarril destinado á poner los territorios de Bolivia en comunicación con el Plata, armonizará con el que se emplee para la línea intercontinental y sus bifurcaciones hacia Buenos Aires, Asunción del Paraguay, Montevideo y Río de Janeiro?."

"Basta formular la pregunta para apercibirse, de que no será posible avanzar con firmeza en la solución práctica que la cuestión reclama, sin la concurrencia de las partes interesadas, sin que los Estados Americanos precisen y establezcan las condiciones que harán posible la libre circulación á través de todas las vías férreas de primer orden del Continente."

"Terminada esta digresión, con la que hemos deseado poner en evidencia cuanto podría influir en la solución de aquellos dos grandes problemas, las deliberaciones de una Conferencia Internacional, proseguiremos nuestras observaciones sintéticas sobre los ferrocarriles sud-americanos, indicando desde luego cuál es su extensión relativa por cada 1.000 kilómetros cuadrados de superficie."

EXTENSIÓN POR CADA 1.000 KILÓMETROS CUADRADOS

Estados-Unidos de Norte América. . . .	29 kms.	137 mts.
URUGUAY	8 "	964 "
Méjico	5 "	190 "
Costa-Rica.	4 "	981 "
Salvador	4 "	812 "
Argentina	4 "	483 "
Chile	3 "	676 "
Canadá.	2 "	743 "
Perú	1 "	435 "
Brasil	1 "	233 "
Nicaragua	1 "	082 "
Paraguay	0 "	997 "
Honduras	0 "	914 "
Bolivia.	0 "	756 "
Venezuela	0 "	312 "
Colombia	0 "	240 "
Ecuador	0 "	139 "

"Los medios de comunicación ferroviaria de qué dispone el territorio de la República O. del Uruguay son, según este cuadro, dos veces menores que aquellos con que cuenta el territorio de los Estados Unidos de Norte América; el duplo casi de los de la circulación ferroviaria de Méjico, Costa Rica, San Salvador y la Argentina; dos y media veces los de Chile; siete y media los del Perú, Brasil y Nicaragua; ocho á nueve próximamente los del Paraguay, Honduras y Bolivia y al promedio de treinta y cinco veces más que Venezuela, Colombia y Ecuador,—lo que revela que el desarrollo ferroviario relativo de nuestro país, es mayor que el de todos los demás países de América, excepción hecha de los Estados Unidos del Norte."

Digitized by Google

"Comparemos ahora esa misma extensión con relación á la población".

EXTENSIÓN POR CADA 1.000 HABITANTES

Canadá	4	kms.	510	"
Estados Unidos de la América del Norte	4	"	066	"
Argentina	2	"	961	"
URUGUAY	2	"	063	"
Costa Rica	1	"	169	"
Chile	0	"	855	"
Méjico	0	"	828	"
Brasil	0	"	693	"
Paraguay	0	"	693	"
Bolivia	0	"	461	"
Perú	0	"	418	"
Nicaragua	0	"	365	"
Honduras	0	"	247	"
Venezuela	0	"	203	"
Salvador	0	"	128	"
Colombia	0	"	085	"
Ecuador	0	"	079	"

"El Uruguay, que en la extensión de sus vias férreas con relación á la población, figura en una proporcionalidad igual á las nueve vigésimas partes, de la del Canadá que es el que más ferrocarriles cuenta en el continente, con relación á sus habitantes, alcanza á la mitad, de la relación en población que ofrece los Estados Unidos; á las siete décimas partes de la Argentina; á casi el duplo de la de Costa Rica; á dos y media veces de la de Chile y Méjico; á tres veces de la del Brasil y Paraguay; á cuatro y media próximamente de la de Bolivia, Perú y Nicaragua; á nueve veces de la de Honduras y Venezuela, y al promedio de veinte veces más de la del Salvador, Colombia y Ecuador."

"El Uruguay ocupa, pues, el cuarto lugar entre los paises americanos que más han hecho por facilitar la circulación ferroviaria á sus habitantes."

"He aquí ahora el cuadro demostrativo de la importancia relativa del comercio de cada uno de los Estados que poseen mayor extensión de ferrocarriles construídos:

ESTADOS	*Años*	*Explotación en kilóm.*	*Importación y exportación en dollars*	*Valor representativo del comercio de importación y exportación por cada kilómetro de ferrocarril.*
Chile	1891	2.824	124.455.770	41.298
URUGUAY	" (1)	1.602	56.092.356	35.014
Brasil	1890	9.800	262.766.160	26.813
República Argentina	1891	12.134	182.794.313	15.060
Perú	"	1.532	22.050.898	14.390
Méjico	"	10.150	119.467.719	11.770
Estados-Unidos de N. A.	"	275.270	1.717.186.000	6.238
Canadá	"	22.553	44.919 000	1.940

(1) El valor de la importación y exportación del Uruguay, República Argentina y Chile, corresponde al promedio del movimiento comercial del quinquenio de 1887 á 1891.

Digitized by Google

" Nos muestra este cuadro que el comercio de importación y exportación del Uruguay, con relación á cada kilómetro de vía férrea, comparado con el de los países que cuentan mayor número de ferrocarriles, es casi seis veces el de los Estados Unidos de Norte América; 18 veces el de Canadá; tres veces el de Méjico; más de dos veces el de la República Argentina; dos y media veces el del Perú; una y tercia veces el del Brasil, é igual á las diecisiete vigésimas partes del comercio de importación y exportación que corresponde á Chile; — lo que revela que de este punto de vista, el desarrollo ferroviario del Uruguay ofrece una relación alentadora, pues ocupa, en la escala el segundo lugar, inmediato á Chile, considerando únicamente el comercio exterior especial, que si tuviéramos en cuenta el comercio de tránsito de importación y exportación, entónces superaríamos, por contar en el quinquenio considerado, con valores cinco veces mayor que los de Chile ".

" Pero donde efectivamente se descubre la potencia comercial del Uruguay, antecedente importantísimo para juzgar de la vitalidad presente y futura de sus vías férreas, es en el valor con que concurre cada habitante á la formación del comercio exterior, compuesto de su importación y exportación ".

" El cuadro siguiente nos dá ese factor para todos los países del continente americano ".

Estados	*Población 1891*	*Importación*	*Exportación*	*Comercio por habitante en dollars*
URUGUAY	750.658	29:453.572	26:649.805	74.87
Costa Rica	262.400	8:351.029	9:664.607	68.66
República Argentina	4:326.155	119:602.856	98:685.256	50.45
Dominio del Canadá	4:829.411	113:345.000	88:801.000	41.65
Chile	3:200 000	61:982.729	62:441.330	38.89
Estados Unidos	64:500.000	844:916.000	872:270.000	26.62
Nicaragua	298.968	2:780 000	3:500.000	21.00
Brasil	14:568.120	119:745.160	143:021.000	18.50
Ecuador	1:332.000	10:861.553	8:822.160	15.15
Paraguay	350.000	2:962 666	2:574.333	15.82
Venezuela	2:323.527	14:722.882	20:183.467	14.90
Salvador	777.895	2:401.000	7:579.000	12.82
Méjico	11:885.607	44:000.000	75:467.715	10.05
Colombia	4:000.000	13:241.438	19:829.751	8.27
Perú	3:980.000	14:172.712	12:354.536	6.66
Bolivia	2:442.841	3:569.280	7:650.240	4.59

" Teniendo en cuenta que la potencia comercial del Uruguay, según el cuadro precedente es de 74.87 dollars por cada habitante, resulta que en los demás países cuya potencia comercial es inferior, se requieren las siguientes masas de población, para igualar nuestro comercio exterior de importación y exportación. "

URUGUAY	750.658	habitantes
Costa Rica	354.986	"
República Argentina	1.112.059	"
Dominio del Canadá	1.347.072	"
Chile	1.442.617	"
Estados Unidos de Norte América	2.155.740	"

Digitized by Google

Nicaragua	2.672.066	habitantes
Brasil	3.032.615	"
Ecuador	3.703.193	"
Paraguay	3.546.358	"
Venezuela	3.765.327	"
Salvador	4.376.239	"
Méjico	5.582.426	"
Colombia	6.783.964	"
Perú	8.423.930	"
Bolivia	12.222.959	"

" Esa superioridad del Uruguay sobre los demás países americanos respecto á su capacidad comercial relativa, la explica *The Economist* de Londres, de 17 de Octubre de 1891, en un estudio que publica titulado: " Deudas y solvencias de los Estados Sud-Americanos " de esta manera:

— " En Bolivia, Perú, Colombia y Paraguay predominan los indios y sus " " mestizos con los blancos, y en el Brasil y Venezuela, indios y negros y sus diversos " " mestizos con los blancos y entre sí, por lo que debe tenerse presente que pobla- " " ciones tan recargadas de elementos de razas inferiores, — inferiores á la blanca en " " sus capacidades económicas son menos susceptibles de soportar deudas públicas. — "

— " De modo que por las cifras expresadas, podría atribuirse al Uruguay el " " primer lugar de la lista con una renta de libras 4 y libras 7 de exportación, por " " cabeza, y no nos equivocaremos mucho asegurando que esta República podría " " soportar cómodamente una deuda abrumadora para Perú. "

— " En este concepto, Chile ocuparía el segundo, y la República Argentina el " " tercer lugar respectivamente de la lista ".

-- " Casos hay en que la renta y la exportación no arrojan ni libras 1 por " " cabeza, lo cual se ha de explicar por el predominio de las razas inferiores en la " " población "

— " Parece justificarse, pues, de lo dicho, que los países sud-americanos más " " capaces de resistir á la presión *per capite* de una fuerte deuda pública, son: " " Uruguay, Chile, Argentina, por el orden en que los enumeramos, viniendo en seguida, " " aunque á mucha distancia, el Brasil ".

" Indicaremos ahora cuál es el capital que representan los ferrocarriles sud-americanos ".

CAPITAL QUE REPRESENTAN LOS FERROCARRILES SUD-AMERICANOS

Estados	*Años*	*Kilómetros en explotación*	*Trocha dominante*	*Precio medio por kilómetro*	*Valor en dollars*
—	—	—	—	—	—
República Argentina	1892	12.993 k. 500	1 m. 676	30.629	397.684.593
E. U. del Brasil	1891	10 280 " 420	1 m.	29.726	305.596.190
Chile	1891	2.823 " 600	1 m. 60	46.010	129.915.009 (1)
URUGUAY	1892	1.601 " 840	1 m. 44	30.599	49.013.908
Paraguay	1892	252 " 000	1 m. 44	30.000	7.560.000 (2)
Bolivia	1892	923 " 000	0 m. 75	—	—
Perú	1892	1.531 " 425	1 m. 44	100.000	153.142.500 (3)

(1) El valor de los 1.106 kilómetros de ferro carriles de propiedad nacional en el año de 1890 era de 56:153.511 $ oro del regimen metálico de Chile, ó sean 71:153 055 dollars y asignando para los 1.662 kilómetros de vias férreas de propiedad particular el valor medio que resulta para los ferro carriles nacionales, tendremos, que el valor aproximado para los ferro-carriles de Chile inclusive los 55 kilómetros 600 metros construidos y entregados en 1891, será aproximadamente de 129.915.000 dollars

(2) El precio de 30.000 $ oro el kilómetro es el fijado en el contrato de concesión de la línea á Villa Encarnación.

(3) El ingeniero, señor Bresson, en su obra "Bolivia" publicada en 1886, estima que el costo medio de los ferro carriles del Perú es de 500.000 francos cada kilómetro.

Digitized by Google

" Según este cuadro, el Perú es el país que más fuerte cuota ha pagado por sus ferrocarriles, explicable por la naturaleza sumamente accidentada de su suelo que ha demandado la ejecución de obras de arte excepcionales en los trazados de la mayor parte de las líneas que se dirigen transversalmente á la cordillera de los Andes, para ligar los puertos del Pacífico con el interior del país. "

" Sigue luego Chile, que aunque no estamos seguros sea, el indicado, el valor exacto que corresponde á cada kilómetro, dadas las dificultades que han debido salvarse en su terrritorio rebelde también para las construcciones económicas, deben haber alcanzado un costo elevado; viene después la República Argentina, Uruguay y Paraguay, con valores que arrojan aproximadamente el mismo promedio, y finalmente está el Brasil, con un valor kilométrico, casi igual al de estos tres últimos Estados. "

" Parecerá anómalo que el Brasil haya invertido en su red un valor relativamente menor que el empleado por la Argentina y el Uruguay, desenvolviéndose su sistema ferrocarrilero á través de territorios montañosos; pero, en parte es aparente esa igualdad de valores, por predominar en el Brasil, debido á la naturaleza del suelo, las líneas de trocha angosta, en cambio que prevalecen en la República Argentina las de trocha ancha, siendo todas las del Uruguay del tipo uniforme de 1 m. 44;— sinembargo, asimismo, creemos que el Brasil, entre los países sud-americanos, es quien ha construído más barato sus vías ferreas, si se tiene presente que la mayor parte de ellas, en su ejecución, han estado erizadas de dificultades, con las que no se ha chocado en las Repúblicas del Plata. "

" Terminaremos, indicando cuál es la carga que por concepto de garantía á los ferrocarriles soportarían los productos exportados, á cuyo desarrollo contribuyen. "

" Expresaremos esa proporcionalidad comparando como se distribuirá la garantía en las Repúblicas del Plata y del Brasil por cada 10.000 dollars de valores exportados. "

ESTADOS	*En explotación — Extensión garantida.*	*Capital garantido — Dollars*	*Interés %*	*Monto de los servicios de garantía en dollars.*	*Relación de la garantía para cada 10.000$ de productos exportados*
Brasil.	5.649 km.	192.013.826	6 y 7	12.480 898	873
República Argentina	3.696 "	80.617.311	5, 6 y 7	4.806.105	488
Uruguay	1.175 "	27.505.989	3 1/2	962.709	331

" De estos cuadros recapitulativos se desprende, además de las conclusiones ya apuntadas, el hecho capital de que los Estados Unidos de Norte América es el país que marcha á la cabeza de los progresos ferroviarios de este continente. "

" ¿Cuál es la causa principal de esa supremacía? No vacilamos en afirmar que además de las riquezas naturales y potencia productora de aquella gran nación, el secreto de ese envidiable desarrollo ferrocarrilero se encuentra en la forma económica del programa técnico adoptado por los americanos para la construcción de sus ferrocarriles. "

" Los norte americanos han adoptado las vías ferreas á las exigencias del nuevo continente, mediante modificaciones á los programas técnicos europeos, con las que han alcanzado una verdadera conquista para las comunicaciones rápidas y económicas. "

" Sabido es, que un trazado de ferrocarril debe presentar pequeñas decli-

Digitized by Google

vidades y grandes radios de curvatura para ser perfecto; pero, desgraciadamente, existe completo antagonismo entre las causas que economizan el esfuerzo de tracción y las que tienden á reducir el costo de construcción de una línea. "

" En Francia, por ejemplo, al construirse las primeras grandes líneas férreas, que debían seguir los valles principales, uniendo á la vez las ciudades más importantes y que estaban destinadas á servir una circulación muy activa, los ingenieros creyeron necesario é indispensable admitir pequeñísimas pendientes y grandes radios de curvatura, con el objeto, decían ellos, de no imponer á las locomotoras de los trenes rápidos, un aumento sensible de esfuerzo de tracción ó una disminución notable de velocidad. "

" El programa técnico que adoptaron solo permitía pendientes que variaban entre cinco y diez milímetros por metro y un radio mínimo para las curvas de 800 metros; con esas condiciones técnicas fueron construídos en Francia los ferrocarriles de su red de interés general y se llevó á cabo sin omitir ningún gasto con el fin de obtener una explotación económica. "

" A primera vista, parece que el programa allí adoptado y con el cual han conseguido muy buenos resultados en la explotación, debería aplicarse á las líneas férreas de interés general de la America; pero, las condiciones económicas y naturales de uno y otro continente son enteramente distintas. "

" Allí, se ha llevado á cabo la construcción de los ferrocarriles, contando ya con una gran densidad de población, con una industria y un comercio formado; aquí, con el fin de poblar extensas comarcas y crear las industrias adecuadas al suelo que deberían cruzar "

" Tomando como tipo comparativo á la Francia, en ella los recursos con que se contaba al construír sus grandes líneas eran cuantiosos; el dinero abundante, solo buscaba colocación segura con módico interés; en esas favorables condiciones se realizaron los capitales necesarios para la construcción de las grandes líneas férreas que entónces se proyectaron y construyeron. Aquí, en general, los capitales invertidos para la construcción de las vías férreas han sido traídos del exterior, alentándolos con elevadas garantías, acordadas por los Estados, y rodeando á las empresas de innumerables favores; en suma, las líneas europeas se han construído respondiendo á un tráfico ya hecho, miéntras que en América los ferrocarriles han ido á crear el tráfico poblando los desiertos,—y en semejante disparidad de condiciones, no era posible, aún en las líneas de interés general, seguir el programa técnico, tan severo, que hemos citado de las líneas principales francesas, el cual si bien es cierto que facilita la explotación, aumenta extraordinariamente, en cambio, la suma de capitales á invertir en la construcción de la linea. "

" Por eso, los norte-americanos al construír sus grandes líneas férreas, se impusieron la mayor economía posible. Se trataba de facilitar la circulación á través de un inmenso territorio, y para que los ferrocarriles fueran un verdadero factor del desarrollo de la riqueza, hasta en los más lejanos Estados de la Unión, era necesario que su construcción no demandase ingentes sumas, para poder construír muchos kilómetros y facilitar las comunicaciones entre todas las grandes capitales de la Unión. "

" El programa técnico que adoptaron para el perfil longitudinal de sus vías férreas, de interés general, fué el siguiente: en las regiones poco [illegible] lientes

Digitized by Google

de 10 y 15 milímetros por metro, llegando hasta 20 milímetros por metro en algunos puntos del trazado; radio minimum de las curvas de 400 metros y en puntos especiales, hasta 300 metros. En las regiones montañosas las pendientes varían entre 20 y 30 milímetros por metro y el radio de las curvas desciende á veces hasta 200 metros. (Lavoinne et Pontzen.)"—("Les Chemins de Fer en Amérique.) "

" Es de observar también que esos programas no han sido acompañados de una ejecución perfecta y acabada, en la primera instalación de las líneas;—las obras de arte costosas, del proyecto, se han suplido casi siempre por obras provisorias. Si una montaña impedía la prolongación de una línea férrea, por el costo elevado de su perforación, se eliminaba la obra del proyecto y se estudiaba el medio de salvar el obstáculo, haciendo ascender por sus laderas una línea de construcción económica, una vez calculado si el costo de ella y el aumento en el costo de explotación que producían las elevadas pendientes, representaban una efectiva economía sobre la apertura del túnel, se pasaba sobre el obstáculo, se llevaba á cabo la obra y se entregaba la línea al servicio público sin pérdida de tiempo. Cuando era un río el que impedía la prolongación de la vía por el costo antieconómico del puente que sería necesario lanzar sobre él, facilitaban el paso de los trenes por medio de balsas ó barcas porta-trenes, sistema muy perfeccionado en los Estados Unidos. "

" Además, para que fuera realmente práctico el programa técnico que hemos indicado, era necesario dar al material rodante una gran flexibilidad como medio de hacer posible la adopción de curvas de pequeño radio y alcanzar economías en la construcción de las líneas en terrenos accidentados. "

" El truck articulado inventado por M. John Jervis ha sido el gran factor para esas innovaciones económicas. Permite aumentar notablemente el peso de la locomotora sin aumentar paralelamente el peso de los elementos constitutivos de la vía, consiguiendo en líneas livianas é imperfectas hacer correr trenes pesados y trenes rápidos, explotando las líneas con tantas economías como las que alcanzan las líneas europeas que han demandado ingentes sumas para su construcción. "

" El sistema del mejoramiento progresivo en la construcción de las líneas, á medida que el desarrollo de las riquezas que van á fomentar permite reemplazar las instalaciones provisorias por obras definitivas aplicado con verdadero éxito en los Estados Unidos del Norte, debería ser seguido en los países Sud-Americanos si queremos que las vías férreas lleguen á ser como en aquellos Estados un poderoso factor en el desarrollo de las riquezas naturales y de las relaciones internacionales. "

" Aún mismo en las grandes arterias de primer orden que deben servir de unión á los 340.000 kilómetros de vías férreas existentes en el Continente, si los recursos con que se cuenten en los primeros momentos no permiten en algunas regiones una construcción definitiva, debería abordarse ésta, no obstante, con obras provisorias, utilizando, según las circunstancias, los mil medios, á cual más ingenioso, de que se han valido los Norte-Americanos para salvar los obstáculos y apresurar el momento de explotar sus líneas."

" Imitemos á nuestros hermanos del Norte y no nos arredremos porque existan dificultades para labrar nuestra grandeza, estableciendo verdaderos vínculos de unión y confraternidad entre los pueblos de América; recordemos que las obras grandes, solo asustan á las almas pequeñas que ven imposibles y dificultades en todas partes. "

Digitized by Google

En los años 1892 y 1893 el movimiento operado en los tranvías de la Capital ha sido el siguiente:

	1892	*1893*
Número de viajes	877.229	830.768
" de kilómetros recorridos	9.250.650	8.557.951
" de pasajeros trasportados	16.139.766	15.773.853
" de empleados	1.027	995
" de vagones	520	511
" de caballos	3.524	3.341
" de estaciones	14	14

Los ferrocarrilos han ido estendiendo sus líneas y por lo tanto aumentando el tráfico con el transporte de cargas que antes conducían las carretas, pero en los tranvías de la Capital ha ocurrido lo contrario, pues sus vías no fueron estendidas á mayor distancia y siembargo ha disminuído su movimiento, contrastando con el desenvolvimiento comercial que se opera.

En 1889 transportaron los tranvías 20.119.539 pasajeros; en 1890 aumentó llegando á 20.295.350 y desde 1891 que disminuyó á 17.421.221 continuó bajando á 16.139.766 en 1892 y á 15.773.853 en 1893.

Las cifras anotadas prueban la gravedad de la crísis que experimentó el país, pues en un movimiento en que por la necesidad de ese medio de locomoción casi podría suponerse no sería notable su disminución, él ha seguido descendiendo como se ve hasta 1893, dando un total de 15.773.853 pasajeros ó sean 365.913 menos que en 1892.

Correos, Telégrafos, Teléfonos. — Nuestro servicio de correos mejora notablemente y su movimiento general es cada día mayor, como lo comprueban las cifras correspondientes.

Según los datos que anualmente ha ido suministrando la Dirección General de Correos y Telégrafos, tenemos que su movimiento en los años 1890 á 1893 fué:

Detalle	*1890*	*1891*	*1892*	*1893*
Número de buzones	544	514	520	533
Personal al servicio de las oficinas	987	921	889	1.054
Postas, diligencias y caballos al servicio del correo				
Número de postas	654	891	702	712
Idem de diligencias que prestan servicio gratuito	24	38	16	23
Número de caballos al servicio de ellas	1.777	1.955	1.564	1.262
Idem de diligencias subvencionadas	123	132	114	116
Idem de caballos de que se sirven	10.600	7.353	5.883	4.073
Kilómetros de extensión de caminos postales	16.028	14.585	14.585	14.585
Kilómetros recorridos	2:706.299	2:795.496	2:415.189	2:115.189
Correos á caballo				
Número del personal	14	14	14	20
Idem de postas	97	91	80	85
Idem de caballos	273	212	170	202
Idem de viajes	1.848	2.040	1.632	1.708
Kilómetros recorridos	101.400	..	81.070	85.112

Digitized by Google

En cuanto al movimiento de correspondencia que ha tenido el correo, se reparte como sigue en los años 1892 y 1893:

Detalle	*1892*	*1893*
Cartas franqueadas	5:603.392	7:017.413
" con falta de franqueo . .	122.577	97.432
Correspondencia oficial	462.104	560.864
Tarjetas postales	50.970	123.585
Impresos	15:912.236	17:185.321
Muestras	41.231	46.305
Papeles de negocio	522.105	766.544
Cartas recomendadas.	229.963	157.518
Oficios recomendados.	17.646	96.223
Totales de piezas .	22:962.224	26:051.205

El movimiento de correspondencia en 1889 fué de 21:366.472 piezas, el de 1890 de 21:534.209 y el de 1891 de 20:105.295, de lo que resulta que es en 1893 el año en que se produjo mayor aumento.

Las líneas telegráficas trasmitieron eu 1893 la cantidad de 269.454 despachos ó sean 45.187 más que en 1892.

En 1893 también fueron extendidos 213 kilómetros más de vía y se aumentaron 7 oficinas y 12 empleados.

Uniendo al total de kilómetros de las líneas telegráficas de las diferentes compañías la extensión de la de los ferrocarriles, resulta que en 1893 habían 6.473 kilómetros.

El movimiento habido en los teléfonos, cuyo detalle se encuentra al final del capítulo correspondiente, no señala aumentos ó disminuciones ocurridas en 1893 que deban ser mencionados.

Legislación, Administración y varios datos.—Contiene este capítulo, último del Anuario, los cuadros estadísticos que se relacionan con legislación y administración y aquellos que no tienen cabida en los demás en que está dividido.

Sobre legislación dá á conocer el número de sesiones celebradas en las dos ramas del Cuerpo Legislativo y las leyes sancionadas que fueron promulgadas en 1893 y, sobre administración, hace una referencia á los principales decretos expedidos por el Poder Ejecutivo en ese mismo año, á las resoluciones de más importancia que se dictaron, á las ordenanzas municipales y á las acordadas del Superior Tribunal de Justicia.

Después de estas informaciones vienen los cuadros del movimiento operado en

Digitized by Google

las Secretarías de Estado y por los que se ve que en ellas hubo aumento de trabajo en 1893 comparado con 1892.

Los solicitantes de carta de ciudadano fueron 56 en 1893 ó sean 46 más que en 1892. En los 56 figuran 18 brasileros, 12 españoles, 8 italianos, 5 alemanes y 3 argentinos, repartiéndose el resto entre las demás nacionalidades.

En las Fiscalías de Gobierno y Hacienda, el movimiento operado en ellas en 1893 fué mayor que en 1892.

La Escribanía de Gobierno y Hacienda y la Secretaría de la Junta E. Administrativa de la Capital, no han disminuído en su movimiento anual.

En la Dirección de Salubridad y fuera de las inspecciones á las casas de inquilinato y á los tambos y caballerizas que se practican diariamente, han disminuído en 1893 las hechas en casas de comercio y de familia.

Los análisis hechos en 1893 ascendieron á 4.845 ó sean 584 más que en 1892, habiendo sido menores en los de aguas y otras sustancias y mayores en vinos, licores y comestibles.

Los decomisos en los mercados mermaron en 1893, lo que demuestra la eficacia en las inspecciones para ir contribuyendo á obtener los resultados higiénicos que se buscan con anhelo por las autoridades.

Las patentes de rodados que se espidieron en el quinquenio último, son como sigue:

AÑOS	DE RODADOS		
	Vehículos sin elésticos	*Vehículos con elásticos*	*Carruajes*
1889	100	5.054	918
1890	57	5.019	843
1891	9	4.005	715
1892	2	2.577	337
1893	1	5.839	1.071

La notable diferencia de las patentes espedidas en 1893 sobre 1892, se debe á que siempre se prorrogan los plazos á los contribuyentes, habiendo resultado que en Enero de 1893 se espidieron todavía las correspondientes. al año anterior.

Reuniendo las patentes espedidas á Montevideo y campaña, ascienden en 1893 á 23.902.

Por los datos de la Dirección de Obras Municipales se sabe que en 1893 se pidieron 1.005 permisos para construcciones en Montevideo y que su espedición fué menor que la de 1892 en 140.

Digitized by Google

Los cuadros que contienen estos datos comprenden una serie de once años, los que reflejan el giro ascendente y descendente que tomó la edificación en ese lapso de tiempo.

Siguen á estos datos los pertenecientes á las Juntas E. Administrativas de campaña, á la Oficina de Marcas y Señales, al Estado Mayor General del Ejército, á la Oficina de Patentes de Invenciones y Marcas de Fábrica y de Comercio, y al Ejército y Flotilla, los cuales vienen á demostrar la importantia é interés que tienen, así como la laboriosidad de las Oficinas que los suministran.

Sobre la base de las patentes de giro espedidas en la República en 1893, se han formado los cuadros que detallan las profesiones, industrias y ramos de comercio.

Haciendo un resúmen, se tiene que los contribuyentes, el capital, los dependientes, obreros y el valor locativo se distribuyen en 1893 en la forma siguiente:

Año 1893	*En Montevideo*	*En Campaña*	*En la República*
Contribuyentes . . .	n.º 9.630	8.675	18.305
Capitales declarados . .	$ 40:430.200	15:175.579	55:605.779
Dependientes	n.º 6.353	4.243	10.596
Obreros	" 9.287	5.084	14.371
Valor locativo . . .	$ 276.117	96.500	372.617

También figuran en este capítulo los informes facilitados por la Oficina de Análisis acerca de su movimiento en el año 1893.

Por esos informes se sabe los artículos despachados, los reembarcados al Litoral de la República, la inspección en los diversos muelles destinados á la Exportación, los artículos rechazados, los analizados por orden de la Dirección General de Aduanas y concluye por demostrar el promedio de los análisis de los vinos importados.

El movimiento de metálico amonedado habido en el puerto de Montevideo se detalla en dos cuadros que abrazan los años 1878 á 1893 y el operado en este mismo puerto y los demás de la República se refieren puramente al año 1893, por haberse empezado en él á llevarse la estadística de las Receptorías.

La entrada de metálico amonedado en los puertos del país con procedencia extranjera ascendió á $ 5:760.840 y la salida á $ 3:821.612, resultando que la primera fué mayor en $ 1:939.228.

Conforme á los datos que han sido suministrados se ha confeccionado el cuadro que detalla el mineral extraido y beneficiado en el Departamento de Rivera desde el año 1885 á 1893 inclusive.

Digitized by Google

El quinquenio 1889-93 suma 120.076 toneladas de mineral beneficiado, que dieron 783 K. 648 gramos de oro, lo que dá un término medio anual de 24.015 toneladas de mineral beneficiado y 156 K. 729 gramos de oro.

" Del estado que acompaño, dice el Inspector de Minas don F. Michaelson, en su informe de fecha 12 de Abril de 1893 á S. E. el señor Ministro de Fomento, se desprende que si bien la producción ha disminuído, en cambio la riqueza del mineral ha aumentado considerablemente, pues los $ 53.635,97 de 1892 fueron el producto de la molienda de 16.470 toneladas, miéntras que los $ 90.743,76 de 1891 fueron el producto del beneficio de 40,321 toneladas.

" La producción de 1891 arroja $ 2.25 por tonelada; la de 1892, $ 3.25. Ha habido, pues, comparando un año con otro, un aumento de 44.44 °/₀ en la riqueza del mineral extraído y beneficiado. "

He aquí el estado del mineral extraido y beneficiado en el Departamento de Rivera en los últimos cinco años á que se refiere el señor Michaelson:

Años	*Mineral beneficiado*	*Producto en oro*	*Valor*
1888....	2.030 t. 890 ks.	25 ks. 734 grs.	$ 12.867 00
1889....	17.804 " 890 "	139 " 261 "	" 55.259 31
1890....	32.244 " 546 "	207 " 695 "	" 86.938 09
1891....	40.320 " 980 "	212 " 883 "	" 90.743 76
1892....	16.470 " 215 "	121 " 579 "	" 53.635 97

Concluye este capítulo con una nómina del Cuerpo Diplomático y Consular de la República en el extranjero y de éste en el país, que permite apreciar nuestra representación en todas partes del mundo, excusándonos de entrar en otros detalles sobre muchos estados é informaciones que contiene este Anuario, debido á la manera como están confeccionados, permitiendo encontrar los resultados inmediatos con las comparaciones en ellos establecidos.

Digitized by Google

Digitized by Google

FOTOT. DE LA E. N. DE A. Y O.

CAPITAL DEL DEPARTAMENTO—(MERCEDES)

Digitized by Google

THE NEW YORK
PUBLIC LIBRARY

ASTOR, LENOX AND
TILDEN FOUNDATIONS.

Digitized by Google

CAPÍTULO I

Territorio

Digitized by Google

Digitized by Google

CAPÍTULO I

Territorio

Situación geográfica—Límites—Perímetro—Superficie—Situación y División Territorial—Situación geográfica de las capitales—Clima—Meteorología

SITUACIÓN GEOGRÁFICA

El territorio de la República Oriental del Uruguay, se encuentra situado al Sudeste, en la zona templada de la América Meridional, en la márgen izquierda del Río de la Plata, entre los 30° 5' y 35° de latitud Sud y los 56° 15' y 60° 45' de longitud Oeste del Meridiano de París.

Confina por el Norte y Este con el Brasil y por el Oeste con la República Argentina.

LÍMITES

Sus límites son: por el Norte, el río Cuareim en toda su extensión hasta el arroyo de la Invernada; este arroyo y la cuchilla de Santa Ana hasta encontrar el arroyo de San Luis en las puntas del río Negro; una línea en dirección á las puntas del arroyo de la Mina; la márgen derecha del Yaguarón Grande hasta su terminación en el lago Merím.

Por el Este, la costa occidental del lago Merím y una línea de Este á Oeste, hasta encontrar la ribera derecha del arroyo del Chuy que desagua en el Atlántico, formando por esa parte y la del Norte la línea divisoria con el Brasil, cuyos límites quedaron fijados después del tratado celebrado en 1851.

Por el Oeste: el Río Uruguay que la separa de la República Argentina.

Por el Sud: el Río de la Plata.

Digitized by Google

PERÍMETRO

Su perímetro es de 1.846 kilómetros 850 metros, de los que 1.073 kilómetros 750 metros son de costas marítimas y fluviales y los 773 kilómetros 100 metros restantes de línea terrestre, que se cuentan:

	KILÓMETROS	METROS
Desde la boca del Río Cuareim hasta Punta Gorda	463	860
" Punta Gorda á la Colonia	89	336
" la Colonia á Montevideo	176	954
" Montevideo á la Punta del Este.	137	440
" la Punta del Este al Arroyo Chuy	206	160
" la boca del Chuy siguiendo la márgen occidental del Lago Merím y el cauce del Yaguarón hasta encontrar la cuchilla de Santa Ana y descender por el Cuareim hasta su desemboque en el Río Uruguay.	773	100
	1.846	850

SUPERFICIE

Su superficie, según lo que le asigna el General de Ingenieros don José María Reyes, autor de la carta geográfica publicada en 1859 y que fué trazada después de los trabajos ejecutados por la Comisión de límites con el Brasil, de la cual era Comisario por parte de esta República, es de 186.920 kilómetros cuadrados.

SITUACIÓN Y DIVISIÓN TERRITORIAL

El territorio de la República se divide en 19 Departamentos, los que se encuentran situados:

Sobre el Océano Atlántico, el de Rocha.

Sobre el Río de la Plata, los de Maldonado, Canelones, Montevideo, San José y Colonia.

Sobre el Río Uruguay, los de Soriano, Río Negro, Paysandú, Salto y Artigas.

Sobre la Frontera, los de Rivera y Cerro Largo.

En el centro, los de Durazno, Florida, Minas, Tacuarembó, Treinta y Tres y Flores.

Digitized by Google

La extensión territorial que les corresponde es la siguiente:

DEPARTAMENTOS (1)	KILÓMETROS *Cuadrados*
Salto	12.601.61
Artigas	11.379.52
Paysandú	13.252.34
Río Negro	8.470.88
Soriano	9.223.51
Colonia	5.681.68
San José	6.962.07
Flores	4.519.36
Montevideo	664.09
Canelones	4.751.95
Maldonado	4.105.57
Rocha	11.088.88
Cerro Largo	14.904.41
Treinta y Tres	9.550.35
Minas	12.498.32
Tacuarembó	21.022.49
Rivera	9.820.94
Florida	12.107.15
Durazno	14.314.89
	186.920.01

(1) Hasta el año 1880, la República estuvo dividida en 13 Departamentos. Las leyes de 7 de Julio de ese mismo año, las de 20 de Setiembre y 1.º de Octubre de 1884 y las de 30 de Diciembre de 1885 crearon los nuevos de Rocha, Río Negro, Artigas, Rivera, Treinta y Tres y Flores.

La extensión territorial de los Departamentos de Artigas, Rivera, Treinta y Tres y Flores, han sido calculada, á pedido de esta Dirección, por el Vocal de la Dirección de Obras Públicas, don Roberto Penco, por medio del planímetro polar de Amsler sobre la carta geográfica levantada en 1859 por el General de Ingenieros don José M. Reyes: la que corresponde á Paysandú y Rocha, lo fué por el señor Monegal, autor de la carta topográfica de la República en 1882.

Las reducciones á medidas métricas de los demás Departamentos han sido hechas de conformidad con la relación oficial, que es de 2.656 hectáreas, 37 áreas y 16 centiáreas por legua cuadrada.

Digitized by Google

SITUACIÓN GEOGRÁFICA DE LAS CAPITALES

(Por el Meridiano del Cerro)

DEPARTAMENTOS	CAPITALES	LATITUD SUD	LONGITUD
Rocha	Rocha	34° 28' 20"	2° 01' 22" E
Maldonado	Maldonado	34° 54' 50"	1° 19' 09" E
Canelones	Guadalupe	34° 31' 10"	0' 52' 18" E
Montevideo	Montevideo	34° 54' 29"	0° 03' 22" E
San José	San José	34° 19' 10"	0° 17' 28" O
Colonia	Colonia	34° 27' 52"	1° 33' 13" O
Soriano	Mercedes	33° 13' 25"	1° 38' 46" O
Rio Negro	Independencia	33° 05' 51"	2° 01' 04" O
Paysandú	Paysandú	32° 17' 30"	1° 54' 23" O
Salto	Salto	31° 21' 20"	1° 55' 27" O
Tacuarembó	San Fructuoso	31° 39' 30"	0° 01' 02" E
Cerro-Largo	Melo	32° 21' 50"	2° 03' 52" E
Durazno	Durazno	33° 25' 05"	0° 24' 08" O
Florida	Florida	34° 12' 30"	0° 02' 57" E
Minas	Minas	34° 18' 00"	1° 08' 22" E
Treinta y Tres	Treinta y Tres	33° 13' 40"	1° 48' 20" E
Rivera	Rivera	30° 52' 40"	0° 28' 30" E
Artigas	San Eugenio	30° 17' 00"	0° 17' 50" O
Flores	Trinidad	33° 30' 35"	0° 47' 07" O

CLIMA

El clima, á pesar de la humedad atmosférica que lo caracteriza, es suave, benigno y notablemente sano; no existen enfermedades malignas endémicas y ni el frio ni los calores son demasiado excesivos.

Los vientos más generales son el Norte, Nordeste, Este y Sudoeste.

La temperatura media puede apreciarse en invierno en 11°, en primavera en 17°, en verano en 21° y en otoño en 16°.

El máximum de los calores en el mes de Enero es de 36° y el de los frios en el mes de Julio es de 3° sobre cero.

Digitized by Google

METEOROLOGÍA

Las observaciones meteorológicas hechas por el Dr. Martín de Moussy en la ciudad de Montevideo en los años 1843 á 1852 inclusive, han dado los resultados siguientes:

ÉPOCAS	Cantidades en término medio						Número de días			Cantidad de agua en milímetros
	Termómetro	Barómetro	Higrómetro	VIENTOS	PAMPEROS	SUESTADAS	Serenos	Nublados	Lluvias	
Verano . . .	21°8	761.9	85°1	S. E.	3.4	0.5	70.1	14.1	6.1	218.9
Otoño . . .	14°6	763.0	89°8	Varían	4.4	0.6	55.9	24.0	11.1	344.2
Invierno . .	11°8	763.9	89°1	Id.	4.0	0.8	54.3	27.1	10.6	251.6
Primavera . .	18°8	761.8	85°0	S. E.	4.2	1.1	64.0	19.8	8.2	991.8
Meses de Octubre á Abril .	20°0	762.0	85°3	S. E.	9.0	1.9	155.0	39.8	18.0	598.0
Id. de Mayo á Septiembre .	12°3	763.4	89°3	Varían	7.0	1.1	89.0	47.0	18.0	508.0

El Sr. Moussy, en el largo período de sus estudios dice que una sola vez vió subir el termómetro en Montevideo á 41°, y fué el 17 de Enero del año 1847, miéntras que en el interior, en el campo, con un tiempo tranquilo, en medio de las llanuras arenosas ó expuestas á un sol perpendicular, ese máximum se ve algunas veces.

El conjunto de sus observaciones, en el lapso de tiempo trascurrido de 1843 á 1852, dió un término medio al año, en Montevideo, de 244 días serenos, 85 nublados y 36 con lluvia.

Iguales observaciones practicadas por la sociedad "Ciencias y Artes" en Montevideo en los años 1881 á 86, dan los resultados que figuran en el cuadro siguiente:

Digitized by Google

AÑOS	ESTACIONES	TEMPERATURA			ALTURA BAROMÉTRICA			Días de lluvia	Cantidad de agua en milímetros
		Máximum	Mínimum	Media	Máximum	Mínimum	Media		
1881	Verano	29.86	10.26	20.06	762.30	—	—	19	274.90
	Otoño.	27.16	9.00	13.60	764.76	754.76	760.06	13	324.90
	Invierno	22.25	1.37	11.15	771.37	754.25	762.12	34	390.80
	Primavera . . .	30.50	6.25	17.80	765.65	744.70	758.15	16	146.70
1882	Verano	32.66	9.66	21.27	765.00	749.23	757.94	16	319.4
	Otoño.	25.66	7.33	15.18	767.00	753.53	761.28	14	88.1
	Invierno	25.12	4.25	11.39	765.32	751.87	762.47	35	83.6
	Primavera . . .	30.00	10.00	18.23	767.10	752.15	759.66	12	132.0
1883	Verano [1] . . .	—	—	—	—	—	—	—	—
	Otoño.	33.75	4.00	16.96	778.20	755.69	761.45	27	402.45
	Invierno	25.00	2.50	11.94	776.20	752.99	764.18	37	421.95
	Primavera . . .	31.00	2.00	16.05	775.77	753.78	761.89	24	345.45
1884	Verano	38.30	9.50	22.44	766.03	751.27	758.42	18	152.75
	Otoño.	33.50	3.00	17.11	771.42	752.86	761.48	26	356.50
	Invierno	27.20	1.20	10.64	770.12	753.57	763.98	18	138.25
	Primavera . . .	31.00	6.80	16.83	774.19	753.69	762.25	18	305.30
1885	Verano	36.00	11.00	22.54	765.39	747.80	757.91	14	218.75
	Otoño.	30.00	6.00	16.45	771.42	752.51	761.25	23	292.25
	Invierno	26.80	1.00	9.23	794.17	751.36	762.80	16	133.75
	Primavera . . .	33.00	3.00	16.68	767.62	751.20	760.30	21	286.15
1886	Verano	37.80	10.60	22.94	767.52	751.45	759.32	17	351.75
	Otoño.	30.80	5.50	16.56	768.90	753.54	761.08	19	203.25
	Invierno	22.00	1.20	10.29	772.52	742.22	762.96	16	174.75
	Primavera . . .	30.00	6.00	15.20	771.25	749.03	761.34	24	167.85

VIENTOS

1885	Verano	S 23 %—SE 18 %—N 15 %—SO 11 %—E y O 5 %.
	Otoño.	E 20 %—S 18 %—N 15 %—SE 13 %—NO 10 %—SO 9 %
	Invierno	NO y SO 17 %—N 16 %—S 13 %—E 12 %—O 11 %
	Primavera . . .	N 26 %—E 18 %—NO 12 %—S 11 % SO 9 %—NE y SE 8 1/2
1886	Verano	N 26 %—E 23 %—NO 13 %—S 11 %—NNE 8 %
	Otoño.	N 28 %—NO 18 %—S 13 %—E 9 %—SO 8 %
	Invierno	N 28 %—NO 21 %—S 13 %—O 10 %—SO 9 %
	Primavera . . .	E 37 %—S 13 %—N 12 %—SE 9 %—SO 8 %.

(1) Las observaciones correspondientes á ese verano, no figuran por no haberse hecho por razones de instalación.

Digitized by Google

Las observaciones practicadas por la Sociedad Meteorológica Uruguaya, de la que es Director el señor don Francisco A. Lanza y observador en Montevideo el señor don Antero Urioste, han dado los resultados que van á continuación:

SOCIEDAD METEOROLÓGICA URUGUAYA

Resúmen de las observaciones meteorológicas efectuadas en la ciudad de Montevideo

Latitud S. 34° 54' 29". Longitud W. de París: 58° 32' 29". Altura sobre el nivel del mar: 24 metros

AÑOS	Presión atmosférica en milímetros reducida á 0° centígrados. (Media)	TEMPERATURA DEL AIRE Á LA SOMBRA EN GRADOS CENTÍGRADOS			Tensión del vapor acuoso en milímetros. (Media)	Humedad relativa Sat.on 100 (Media)	VIENTO INFERIOR		NUBES			Lluvia en milímetros TOTAL
		Media	Mínima (Media)	Máxima (Media)			Dirección dominante	Velocidad en metros por segundo. (Media)	Cantidad 0 á 10 (Media)	Calidad dominante	Dirección dominante	
1890. . . .	760.823	15.77	12.14	19.17	10.77	77.02	N.N.E.	3.86	4.5	m.	w.	792.7
1891. . . .	760.572	16.23	12.77	19.36	10.98	77.29	N.N.E.	3.81	5.2	m.	w.	711.8
1892. . . .	761.121	16.08	12.31	19.43	10.50	74.78	S.S.E.	3.52	4.3	m.	w.	471.3

Las observaciones correspondientes al año 1893, han dado por meses los resultados siguientes:

MESES												
Enero . . .	757.744	22.08	17.77	26.19	14.16	65.28	N.N.E.	4.26	3.4	M.RS.	W.	25.2
Febrero . . .	57.017	22.94	17.98	26.88	15.02	66.94	N.E.	3.72	3.9	M.	W.	52.4
Marzo . . .	60.148	20.01	16.69	23.95	13.88	74.16	N.N.E.	3.96	4.8	M.	W.	20.2
Abril . . .	61.986	17.96	14.09	21.05	12.04	76.89	N.N.E.	3.04	3.1	M.	W.	68.5
Mayo . . .	62.329	14.86	10.00	16.72	9.26	78.11	S.-N.E.	3.88	4.9	PR.M.	W.	12.7
Junio . . .	65.276	10.12	6.78	12.96	7.98	84.10	S.-N.N.E.	3.14	5.6	P.M.	E.	26.8
Julio. . . .	62.904	11.09	7.85	14.04	9.01	85.96	N-N.E-S.E	3.75	6.4	M.	W.S.W.	148.0
Agosto . . .	63.894	12.28	7.99	13.22	8.15	86.72	E-E.S.E-N.E	3.84	6.1	M.	W.	24.2
Septiembre . .	63.022	12.78	9.92	16.10	7.96	78.24	N.E.-S.W.	3.96	5.9	PM.M.	N.E.	41.4
Octubre . . .	60.128	15.76	11.99	19.16	10.72	75.86	S.S.E.	4.01	6.0	M.RS.	W.	20.9
Noviembre . .	59.326	18.09	14.55	21.89	11.01	71.78	E.S.E.	4.72	4.9	M.	W.	43.0
Diciembre . .	59.004	20.24	16.05	22.99	12.15	67.49	S.E.-N.E.	4.14	4.0	M.	W.	19.2
Año 1893 . .	761.064	16.51	12.63	19.59	10.94	75.96	N.N.E.	3.86	4.9	M.	W.	502.5

Digitized by Google

La Sociedad Meteorológica Uruguaya también nos ha remitido las observaciones udométricas practicadas en la Estancia "Concordia" en el Departamento de Soriano, y en la de "San José" en el Departamento de Rio Negro: observaciones de varios años que están representadas en los dos interesantes cuadros que siguen:

Observaciones udométricas practicadas en la estancia "Concordia" (58° 21' W. de Greenwich) en el Departamento de Soriano, durante los años 1882 á 1893 y facilitadas á esta Sociedad por el señor don W. Vincent Richetts

Cantidad de agua caida en milímetros

AÑOS.	*Enero*	*Febrero*	*Marzo*	*Abril*	*Mayo*	*Junio*	*Julio*	*Agosto*	*Septiembre*	*Octubre*	*Noviembre*	*Diciembre*	TOTAL
	mm.	mm.	mm.	mm.	mm.	mm.	mm.	mm.	mm.	mm.	mm.	mm.	mm.
1882	196.3	47.2	20.8	107 9	26.6	71.1	45.7	224.7	44.7	94.7	198.6	104.1	1181.1
1883	124.7	7.8	347.2	55.3	153.6	117.8	136.1	34.0	193.8	61.4	96.7	78.9	1407.1
1884	115.3	12.7	171.9	278.8	0.5	103.6	7.3	28.9	209.8	78.7	86.8	91.6	1186.2
1885	84.0	82.0	91.1	68.0	130.3	2.7	127.2	100.8	70.6	172.2	118.6	290.5	1338.6
1886	77.4	71.1	54.8	113.7	64.7	46.4	4.0	—	175.0	66.5	45.9	88.6	807.7
1887	150.6	27.6	22.0	38.6	—	110.7	101.0	106.9	125.7	45.7	38.8	125.9	894.1
1888	17.0	41.6	70.3	89.6	10 6	17.2	77.4	162.3	202.1	53.8	145.7	184.4	1071.9
1889	332.7	121.9	173.2	222.7	147.5	88.3	97.5	111.0	10.6	54.3	71.6	225.5	1656.4
1890	120.9	88.7	247.3	67.5	26.6	24.3	45 7	103.6	21.8	88.9	34.0	97.2	965.2
1891	114.0	85.8	87.6	100.0	135 8	103.3	269.4	124.2	19.0	103.6	62.7	23.9	1234.4
1892	85.8	52 0	152.4	34.2	35.8	32.0	36.3	31.4	5.0	80.7	83.5	59.6	688.7
1893	90.1	75.4	70.8	53.8	21.5	31.9	77.4	46.4	33.2	59.9	33.5	20.8	614.7

Observaciones udométricas practicadas en la estancia "San José" (Arroyo Negro, Departamento de Rio Negro) durante los años 1883 á 1893 y facilitadas á esta Sociedad por el señor don Ricardo B. Croker

Cantidad de agua caida en milímetros

AÑOS	*Enero*	*Febrero*	*Marzo*	*Abril*	*Mayo*	*Junio*	*Julio*	*Agosto*	*Septiembre*	*Octubre*	*Noviembre*	*Diciembre*	TOTAL
	mm.	mm.	mm.	mm.	mm.	mm	mm.	mm.	mm.	mm.	mm.	mm.	mm.
1883	47.7	10.3	217.1	29.9	101.0	215.1	90.6	11.9	179.0	170.6	79.5	55.3	1209.0
1884	131 0	18.5	132.5	219.0	—	53.3	4.8	57.4	98 3	73.1	88.3	136.9	1003.3
1885	52.5	73.1	42.1	37.5	90.4	92.0	77.2	41.1	47.7	205 4	126.7	134.8	960.1
1886	99.0	44.7	141.4	77.5	54.3	73 6	3.5	—	99.0	55.8	52.5	143.7	944.9
1887	57.1	74.6	14.2	50.0	—	80.2	135.8	84.3	93.2	86.3	16.5	165.3	856.0
1888	35.8	13.9	30.4	108.0	10.4	11.4	80.7	171.1	72.1	40.8	74.9	252.9	901.7
1889	228.6	180.0	99.3	268.2	199.8	84.8	91.4	53.3	—	43.9	49.2	197.1	1496.0
1890	66.8	98.5	134.3	58.6	20.8	33.0	36.0	201.9	42.4	27.1	96.2	54.3	868.7
1891	88.6	59.1	15.2	80.0	96.2	60.2	136.1	156.2	—	86 7	71.3	26.4	878.8
1892	140.4	30.4	173 4	57.4	13.7	—	17.0	96.2	1 7	68.5	67.3	30.9	696.9
1893	31.2	140.7	127.7	88.9	39.6	49.7	55.8	80.7	12.7	92.7	27.6	26.4	713.7

Digitized by Google

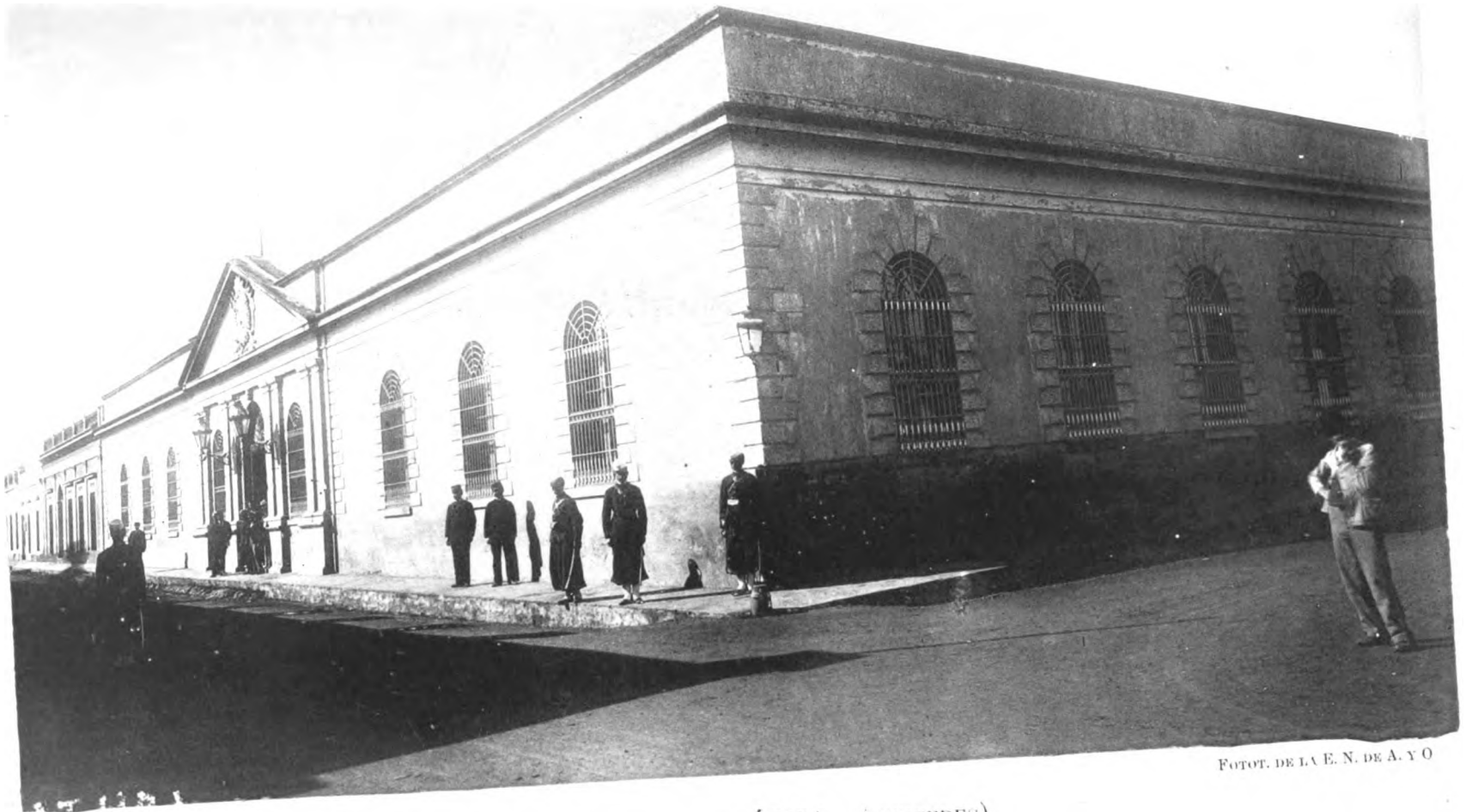

FOTOT. DE LA E. N. DE A. Y O

GEFATURA POLÍTICA—(MERCEDES)

Digitized by Google

THE NEW YORK
PUBLIC LIBRARY

ASTOR, LENOX AND
TILDEN FOUNDATIONS.

Digitized by Google

CAPÍTULO II

Población

Digitized by Google

Digitized by Google

DEMOSTRACIÓN GRÁFICA REPRESENTANDO EL CRECIMIENTO DE LA POBLACIÓN DE LA REPÚBLICA ORIENTAL DEL URUGUAY.—AÑOS 1852 Á 1893.

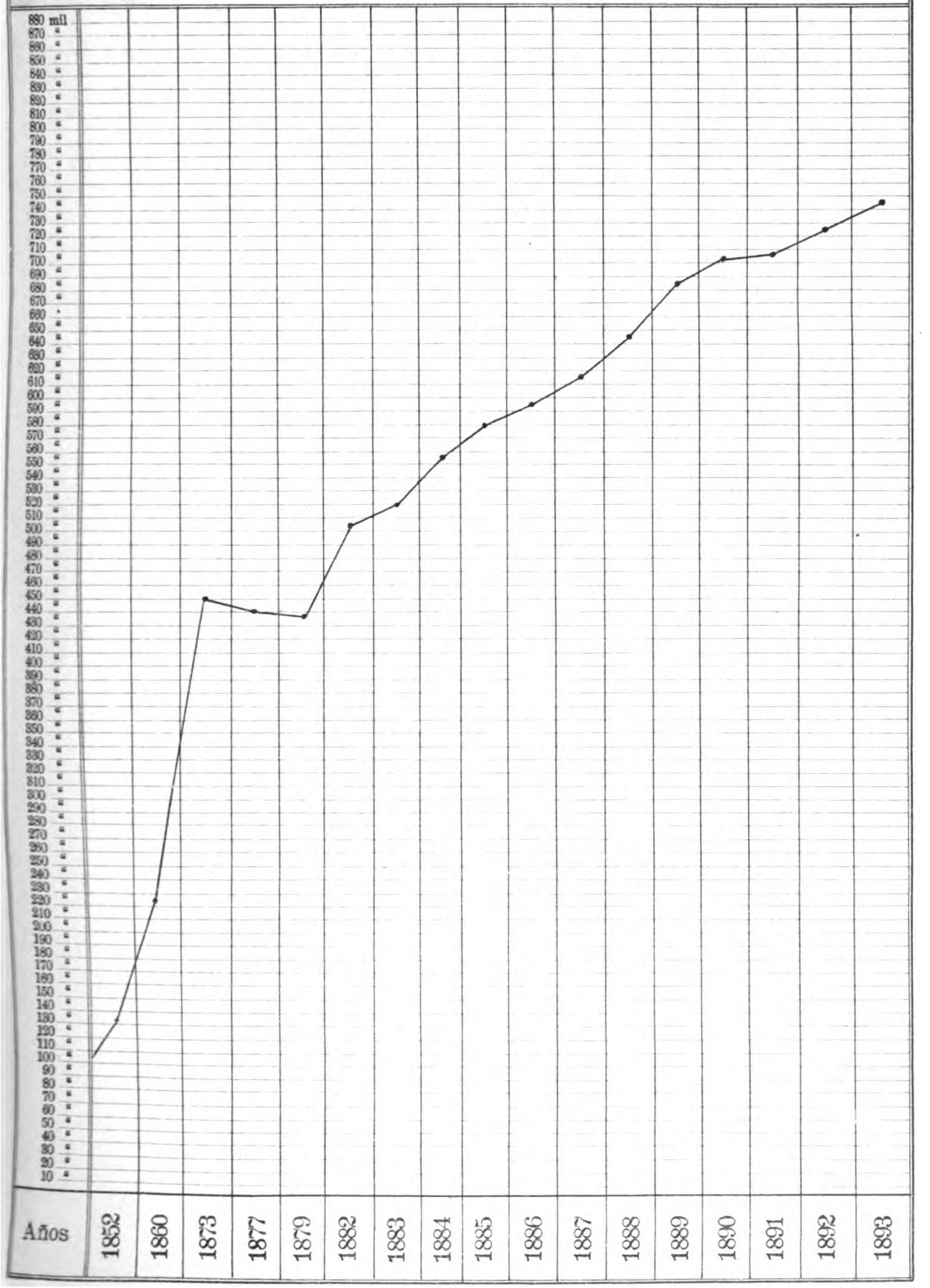

Digitized by Google

THE NEW YORK
PUBLIC LIBRARY

ASTOR, LENOX AND
TILDEN FOUNDATIONS.

Digitized by Google

POBLACIÓN

DEMOSTRACIÓN GRÁFICA REPRESENTANDO EL MOVIMIENTO DE POBLACIÓN EN TODA LA REPÚBLICA

AÑOS 1877 Á 1893

NACIMIENTOS — DEFUNCIONES (comprendido nacidos sin vida) — MATRIMONIOS

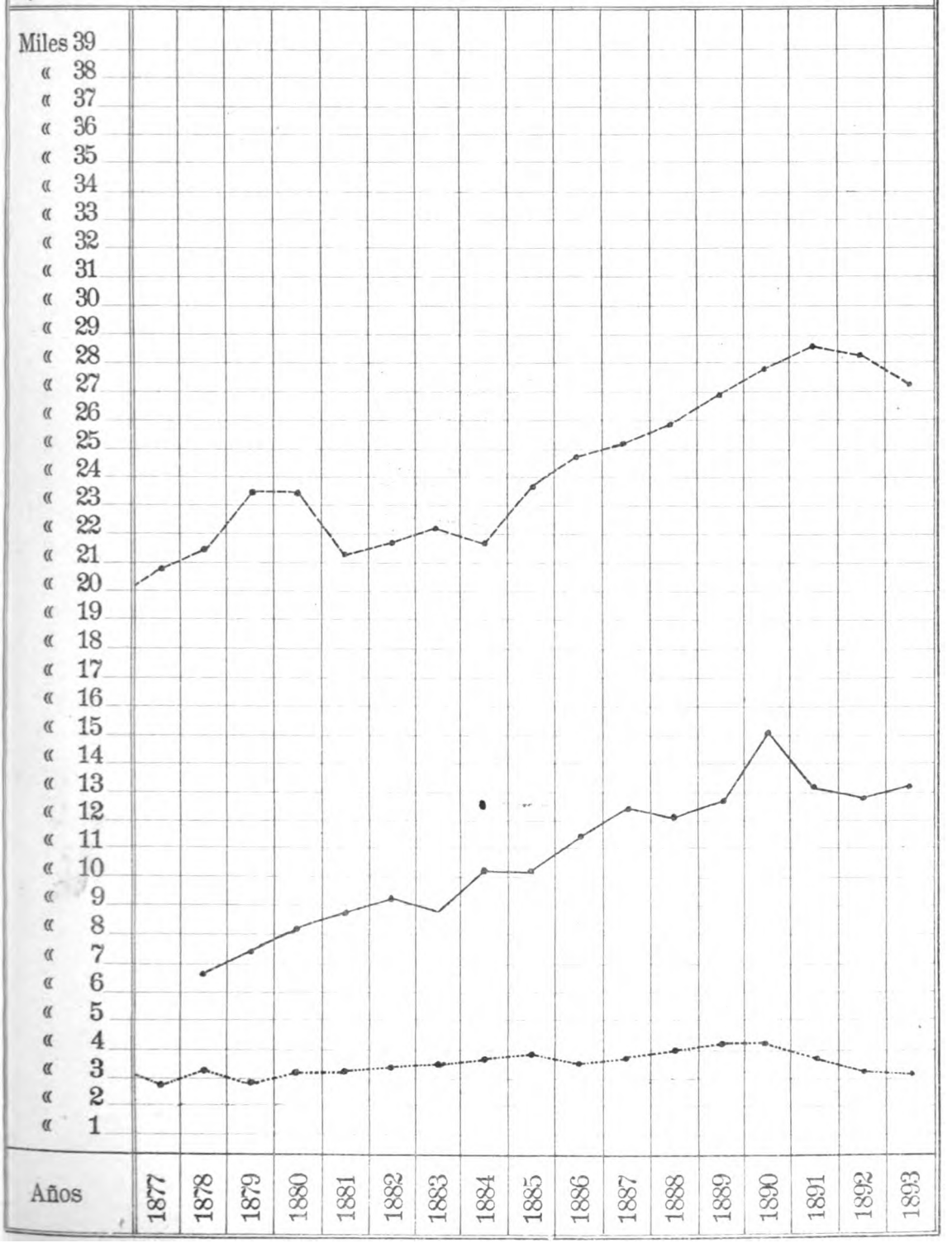

Digitized by Google

THE NEW YORK
PUBLIC LIBRARY

ASTOR, LENOX AND
TILDEN FOUNDATIONS.

Digitized by Google

CAPITULO II

Población

El señor don Félix de Azara en sus viajes por la América del Sud en el año 1796, asignaba á la entónces Banda Oriental. . .	30.685	habitantes
En la época de la declaración de la Independencia, en el año 1829, la República Oriental contaba con.	74.000	"
El primer censo general levantado en 1852, un año después de terminada la Guerra Grande, le daba una población de . .	131.969	"
El segundo censo practicado en el año 1860, dió un total de. .	229.480	"
Trece años después (1873) un cálculo practicado por el señor don Adolfo Vaillant, le asignaba.	450.000	"
En 1877, otro cálculo del mismo señor, le daba	440.000	"
Dos años después (1879) el mismo señor Vaillant calculó nuevamente la población, dándole un resultado de.	438.245	"

Posteriormente, agregado á ese total de 438.245 habitantes, el aumento vegetativo y migratorio, esta Dirección obtuvo:

Para 1882	505.207	"
" 1883	520.536	"
" 1884	559.668	"
" 1885	582.858	"
" 1886	596.463	"
" 1887	614.257	"
" 1888	648.297	"
" 1889	683.943	"
" 1890	706.524	"
" 1891	708.168	"
" 1892	728.447	"

Como se ve, desde el año 1860 no se ha vuelto á levantar ningún otro censo general de la República y, como queda demostrado más arriba, solo se han efectua-

Digitized by Google

do algunos cálculos que han permitido conocer aproximadamente su total de población.

El último de éstos fué practicado en 1879 por el entónces Director de la Oficina de Estadística señor don Adolfo Vaillant, basándolo en los censos parcelarios mandados levantar en ese año en los Departamentos de campaña por los señores Jefes Políticos y en el de la capital según se había calculado por la mortalidad, el movimiento de población y censo parcelario de los menores de quince años, obteniendo un total de 438.245 habitantes de la manera que se demuestra en seguida:

DEPARTAMENTOS	Varones	Mujeres	Orientales	Extranjeros	TOTAL
Canelones	24.073	28.258	37.155	15.176	52.331
Colonia.	14.932	12.119	17.800	9.251	27.051
Soriano.	10.149	10.067	13.543	6.673	20.216
San José	15.141	12.635	20.542	7.234	27.776
Maldonado.	11.977	14.059	21.924	4.112	26.036
Florida	11.107	9.781	18.019	2.869	20.888
Paysandú	18.823	15.162	20.212	13.773	33.985
Salto	11.932	14.009	15.216	10.725	25.941
Cerro-Largo	13.095	11.380	16.815	7.660	24.475
Minas	11.352	9.639	18.368	2.623	20.991
Durazno.	6.360	9.640	11.360	4.640	16.000
Tacuarembó	17.429	13.626	20.569	10.486	31.055
En los Departamentos.	166.370	160.875	231.523	95.222	326.745
Departamento de Montevideo	60.210	51.290	66.500	45.000	111.500
Total. . . .	226.580	211.665	298.023	140.222	438.245

Sobre esa base ha venido siguiendo esta Dirección el cálculo de la población, agregando anualmente á ese total el excedente de nacimientos sobre defunciones y entrada sobre salida de pasajeros, como lo ha practicado y demostrado en sus anteriores publicaciones.

De esa manera el resultado conseguido para 1892 fué de 728.447 almas, produciéndose en los trece años trascurridos un aumento de 290.202 ó sea un 66.21 % sobre la población existente en 1879.

Para obtener el total de habitantes que actualmente debe tener la República, procedemos de la misma manera que en los años anteriores, estableciendo el cálculo sobre el número existente en el año anterior, dando así lo más aproximadamente posible el número de almas con que cuenta.

Procediendo de esa manera, el resultado que se obtiene es el siguiente:

Digitized by Google

DEPARTAMENTOS	POBLACIÓN EL 31 DE DICIEMBRE DE 1892	AUMENTO VEGETATIVO EN 1893	AUMENTO MIGRATORIO EN 1893	DISMINUCIÓN MIGRATORIA EN 1893	AUMENTO DE POBLACIÓN EN 1893	TOTAL DE POBLACIÓN EL 31 DE DICIEMBRE DE 1893.
Canelones	66.749	1.888	..	..	1.888	68.637
Colonia	37.162	988	..	535	453	37.615
Salto	33.567	615	..	21	594	34.161
Soriano	33.269	569	..	246	323	33.592
Paysandú	30.507	605	986	..	1.591	32.098
San José	30.214	696	..	..	696	30.910
Florida	29 915	763	..	..	763	30.678
Durazno	27.044	523	..	..	523	27.567
Cerro Largo	26.489	726	..	..	726	27.215
Tacuarembó	25.838	911	..	..	911	26.749
Minas	24.267	701	..	..	701	24.968
Rocha	22.767	539	17	..	556	23.323
Maldonado	20.034	436	172	..	608	20.642
Artigas	17.866	511	359	..	870	18.736
Treinta y Tres	17.773	463	..	..	463	18.236
Rivera	17.087	206	..	..	206	17.293
Río Negro	15.713	429	1.051	..	1.480	17.193
Flores	14.106	276	..	..	276	14.382
En los Departamentos	490.367	11.845	2.585	802	13.628	503.995
En el de la Capital (Montevideo)	238.080	2.992	3.063	..	6.055	244.135
Total en la República	728.447	14.837	5.648	802	19.683	748.130

Resulta, pues, un aumento sobre la población de 1879 de 309.885 almas, ó sea un 70.71 %.

En el total que arroja el cálculo que antecede, no se ha tomado en cuenta un tanto por ciento de aumento por falta de anotaciones probables en las operaciones censales practicadas, por falta de inscripciones de nacimientos en el Registro del Estado Civil y por falta de declaraciones en las listas de pasajeros, así como también por falta de conocimiento del movimiento de pasajeros con el Brasil por la frontera, todo lo que en conjunto puede calcularse sin exajeración en un 6 %, el que agregado al resultado obtenido mas arriba, da aproximadamente como población para toda la República

793.017 habitantes

Los estados que siguen detallan el movimiento de la inscripción del Registro del Estado Civil por Departamentos, resúmen recapitulativo y cuadro comparativo del movimiento de población, pasajeros é inmigración.

Digitized by Google

DEPARTAMENTO DE MONTEVIDEO

Inscripciones practicadas en el Registro del Estado Civil del Departamento de Montevideo en el año 1893, comparadas con 1892

INSCRIPCIONES	1893	1892	Más en 1893	Más en 1892
I. Matrimonios	1.088	1.045	43	..
II. Nacimientos	7.043	7.621	..	578
III. Nacido-muertos	328	319	9	..
IV. Defunciones	4.051	4.256	..	205
V. Reconocimientos y Legitimaciones	103	64	39	..
TOTALES	12.613	13.305	91	783
Disminución en 1893	692	..	..	..

I. MATRIMONIOS

AÑO 1893

A. Inscripción por meses

Enero	82
Febrero	74
Marzo	91
Abril	119
Mayo	120
Junio	74
Julio	98
Agosto	95
Septiembre	86
Octubre	82
Noviembre	70
Diciembre	97
TOTALES	1.088

B. Inscripción por secciones

1.ª Urbana	68
2.ª "	68
3.ª "	84
4.ª "	121
5.ª "	90
6.ª "	80
7.ª "	84
8.ª "	112
9.ª Rural	12
10.ª Urbana	34
11.ª "	47
12.ª "	45
13.ª "	23
14.ª "	32
15.ª "	73
16.ª "	12
17.ª Rural	7
18.ª Urbana	23
19.ª "	34
20.ª Rural	32
21.ª "	7
TOTALES	1.088

C. Nacionalidad de los contrayentes

	Varones	Mujeres
Orientales	382	597
Argentinos	30	23
Brasileros	14	11
Españoles	289	212
Italianos	286	185
Franceses	53	43
Otras nacionalidades	34	17
TOTALES	1.088	1.088

D. Edad y sexo de los contrayentes

	Varones	Mujeres	TOTAL
De menos de 18 años	..	132	132
" 18 á 20 años	8	194	202
" 20 " 25 "	239	426	665
" 25 " 30 "	461	209	670
" 30 " 35 "	200	69	269
" 35 " 40 "	80	33	113
" 40 " 50 "	64	17	81
" 50 " 60 "	28	7	35
Más de 60 "	8	1	9
TOTALES	1.088	1.088	2.176

Digitized by Google

E. Edad y estado de los contrayentes

	Solteros	Viudos	Solteras	Viudas
De menos de 18 años. .	..	..	132	..
" 18 á 20 años . . .	8	..	194	..
" 20 " 25 " . . .	239	..	426	..
" 25 " 30 " . . .	456	5	200	9
" 30 " 35 " . . .	191	9	65	4
" 35 " 40 " . . .	73	7	32	1
" 40 " 50 " . . .	47	17	12	5
" 50 " 60 " . . .	16	12	4	3
Más de 60	1	7	..	1
TOTALES. . . .	1.031	57	1.065	23
	1.088		1.088	

F. Instrucción de los contrayentes

	Varones	Mujeres
Supieron firmar el acta . .	944	836
No supieron hacerlo. . .	144	252
TOTALES . . .	1.088	1.088

De los 1.088 matrimonios celebrados en 1893, 325 fueron entre nacionales, 434 entre extranjeros, 57 entre nacionales con extranjeras y 272 entre extranjeras con nacionales.

II. NACIMIENTOS

A. Inscripción por meses

	VARONES		MUJERES		TOTAL
	Legítimos	Ilegítimos	Legítimas	Ilegítimas	
Enero . .	272	49	252	34	607
Febrero .	230	39	262	39	570
Marzo . .	232	40	224	33	529
Abril . .	264	38	206	26	534
Mayo . .	256	38	264	36	594
Junio . .	293	47	258	28	626
Julio . .	315	33	263	49	660
Agosto .	260	40	262	32	594
Septiembre	249	44	239	40	572
Octubre .	233	56	241	46	576
Noviembre	254	36	250	44	584
Diciembre.	276	56	233	32	597
TOTALES.	3.134	516	2.954	439	7.043
	3.650		3.393		

B. Inscripción por secciones

	VARONES		MUJERES		TOTAL
	Legítimos	Ilegítimos	Legítimas	Ilegítimas	
1.ª Urbana	188	10	180	12	390
2.ª "	213	71	156	41	481
3.ª "	128	16	114	17	275
4.ª "	219	25	208	30	482
5.ª "	205	25	180	23	433
6.ª "	182	16	192	18	408
7.ª "	262	27	256	23	568
8.ª "	322	23	276	21	642
9.ª Rural	80	4	64	2	150
10.ª Urbana	121	14	132	11	278
11.ª "	89	7	100	9	205
12.ª "	117	5	103	4	229
13.ª "	120	13	113	6	252
14.ª "	116	14	110	12	252
15.ª "	280	209	274	165	928
16.ª "	31	2	42	5	80
17.ª Rural	36	4	29	2	71
18.ª Urbana	131	7	139	12	289
19.ª "	142	16	138	13	309
20.ª Rural	130	6	121	12	269
21.ª "	22	2	27	1	52
TOTALES	3.134	516	2.954	439	7.043
	3.650		3.393		

C. Nacionalidad de los padres

HIJOS DE	Varones	Mujeres
Padres nacionales. . . .	703	659
" extranjeros . . .	1.659	1.603
Madre nac'nal. y padre extranj.	653	596
Madre ext'nj. y padre nac'nal.	135	112
Padres desconocidos . . .	500	423
TOTALES	3.650	3.393
	7.043	

D. Nacimientos dobles

En 1893 fueron. 63

Los 7.043 nacimientos habidos en 1893 se reparten como sigue: 6.088 hijos legítimos y 955 ilegítimos; y los 7.621 de 1892 en 6.633 legítimos y 988 ilegítimos.

Digitized by Google

III. NACIDO-MUERTOS

A. Inscripción por meses

	Varones	Mujeres	TOTAL
Enero	17	12	29
Febrero	17	10	27
Marzo	19	13	32
Abril	12	16	28
Mayo	9	19	28
Junio	6	22	28
Julio	18	4	22
Agosto	15	14	29
Septiembre	14	9	23
Octubre	16	12	28
Noviembre	10	10	20
Diciembre	21	13	34
TOTALES	174	154	328

B. Inscripción de nacido-muertos por secciones

	Varones	Mujeres	TOTAL
1.ª Urbana	16	8	24
2.ª "	8	11	19
3.ª "	5	7	12
4.ª "	11	16	27
5.ª "	15	11	26
6.ª "	13	8	21
7.ª "	16	14	30
8.ª "	20	18	38
9.ª Rural.	2	7	9
10.ª Urbana	8	7	15
11.ª "	2	3	5
12.ª "	7	5	12
13.ª "	4	2	6
14.ª "	8	2	10
15.ª "	19	17	36
16.ª "	3	..	3
17.ª Rural.	..	..	..
18.ª Urbana	6	6	12
19.ª "	8	9	17
20.ª Rural.	2	3	5
21.ª "	1	..	1
TOTALES	174	154	328

IV. DEFUNCIONES (1)

A. Inscripción por meses

	Varones	Mujeres	TOTAL
Enero	200	185	385
Febrero	158	148	306
Marzo	163	135	298
Abril	191	122	313
Mayo	188	125	313
Junio	204	153	357
Julio	201	132	333
Agosto	196	155	351
Septiembre	159	135	294
Octubre	211	146	357
Noviembre	185	123	308
Diciembre	243	193	436
TOTALES	2.299	1.752	4.051

B. Inscripción por secciones

	Varones	Mujeres	TOTAL
1.ª Urbana	122	69	191
2.ª "	413	203	616
3.ª "	108	76	184
4.ª "	127	102	229
5.ª "	110	94	204
6.ª "	116	108	224
7.ª "	173	151	324
8.ª "	167	157	324
9.ª Rural.	22	12	34
10.ª Urbana	175	115	290
11.ª "	33	46	79
12.ª "	125	83	208
13.ª "	53	45	98
14.ª "	84	62	146
15.ª "	190	193	383
16.ª "	8	7	15
17.ª Rural.	14	14	28
18.ª Urbana	112	80	192
19.ª "	99	85	184
20.ª Rural.	44	46	90
21.ª "	4	4	8
TOTALES	2.299	1.752	4.051

(1) Las causas de las defunciones se encontrarán en el resúmen general que del movimiento de la población se hace en este mismo capítulo.

Digitized by Google

C. Nacionalidad de los fallecidos

	Varones	Mujeres
Orientales	1.390	1.268
Argentinos	46	50
Brasileros	22	12
Españoles	297	150
Italianos	336	179
Franceses	107	61
Varias	87	27
Se ignora	14	5
TOTALES	2.299	1.752

D. Estado de los fallecidos

	Varones	Mujeres
Menores de 15 años	1.026	851
Solteros	512	275
Casados	579	293
Viudos	157	326
Se ignora	25	7
TOTALES	2.299	1.752

E. Edad de los fallecidos

	Varones	Mujeres
Menores de un año	596	452
De 1 á 4 años	337	313
" 5 " 9 "	65	58
" 10 " 14 "	35	45
" 15 " 19 "	68	71
" 20 " 24 "	80	88
" 25 " 29 "	92	66
" 30 " 34 "	89	57
" 35 " 39 "	110	51
" 40 " 44 "	99	63
" 45 " 49 "	134	58
" 50 " 54 "	120	58
" 55 " 59 "	103	45
" 60 " 64 "	113	66
" 65 " 69 "	67	64
" 70 " 74 "	70	54
" 75 " 79 "	55	48
" 80 " 100 "	55	78
Más de 100	3	7
Se ignora	8	10
TOTALES	2.299	1.752

V. RECONOCIMIENTOS Y LEGITIMACIONES

A. Inscripción por meses

	Varones	Mujeres	TOTAL
Enero	6	2	8
Febrero	..	..	..
Marzo	4	1	5
Abril	..	1	1
Mayo	7	6	13
Junio	6	2	8
Julio	3	8	11
Agosto	4	6	10
Septiembre	3	..	3
Octubre	2	3	5
Noviembre	15	19	34
Diciembre	5	..	5
TOTALES	55	48	103

B. Inscripción por secciones

	Varones	Mujeres	TOTAL
1.ª Urbana	1	1	2
2.ª "	..	..	..
3.ª "	9	4	13
4.ª "	3	10	13
5.ª "	7	3	10
6.ª "	4	..	4
7.ª "	10	4	14
8.ª "	4	4	8
9.ª Rural	..	1	1
10.ª Urbana	..	1	1
11.ª "	5	2	7
12.ª "	..	..	..
13.ª "	..	..	..
14.ª "	3	6	9
15.ª "	5	6	11
16.ª "	..	..	..
17.ª Rural	..	..	..
18.ª Urbana	1	..	1
19.ª "	..	..	..
20.ª Rural	3	6	9
21.ª "	..	..	..
TOTALES	55	48	103

Digitized by Google

C. Edad y nacionalidad de los hijos legitimados y reconocidos

	Varones	Mujeres
Reconocimientos	11	14
Legitimaciones	44	34
TOTALES	55	48
EDAD		
Menores de 1 año	2	8
De 1 á 5 años	18	14
" 5 " 10 "	16	9
Mayores de 10 años	19	17
TOTALES	55	48
NACIONALIDAD		
Orientales	51	46
Extranjeros	4	2
TOTALES	55	48

Digitized by Google

DEPARTAMENTO DE CANELONES

Inscripciones practicadas en el Registro del Estado Civil del Departamento de Canelones en el año 1893, comparadas con 1892

INSCRIPCIONES	1893	1892	Más en 1893	Más en 1892
I. Matrimonios	376	452	..	76
II. Nacimientos	3.003	3.028	..	25
III. Nacido-muertos	45	43	2	..
IV. Defunciones	1.115	1.051	64	..
V. Reconocimientos y Legitimaciones	4	21	..	17
TOTALES	4.543	4.595	66	118
Disminución en 1893	52	..	..	..

I. MATRIMONIOS

AÑO 1893

A. Inscripción por meses

Enero	12
Febrero	28
Marzo	38
Abril	37
Mayo	45
Junio	48
Julio	27
Agosto	47
Septiembre	36
Octubre	25
Noviembre	17
Diciembre	16
TOTALES	376

B. Inscripcion por secciones

1.ª Urbana	30
2.ª "	42
3.ª Rural	17
4.ª Urbana	34
5.ª "	7
6.ª Rural	31
7.ª Urbana	31
8.ª Rural	16
9.ª "	20
10.ª Urbana	45
11.ª "	18
12.ª Rural	18
13.ª Urbana	27
14.ª Rural	16
15.ª Urbana	15
16.ª "	9
TOTALES	376

C. Nacionalidad de los contrayentes

	Varones	Mujeres
Orientales	254	306
Argentinos	4	1
Brasileros	1	1
Españoles	59	49
Italianos	50	19
Franceses	6	..
Otras nacionalidades	2	..
TOTALES	376	376

D. Edad y sexo de los contrayentes

	Varones	Mujeres	TOTAL
De menos de 18 años	..	59	59
" 18 á 20 "	10	91	101
" 20 " 25 "	110	144	254
" 25 " 30 "	160	57	217
" 30 " 35 "	47	14	61
" 35 " 40 "	31	6	37
" 40 " 50 "	10	2	12
" 50 " 60 "	4	2	6
Más de 60 "	4	1	5
TOTALES	376	376	752

Digitized by Google

E. Edad y estado de los contrayentes

	Solteros	Viudos	Solteras	Viudas
De menos de 18 años	..	..	59	..
" 18 á 20 "	10	..	91	..
" 20 " 25 "	110	..	143	1
" 25 " 30 "	160	..	57	..
" 30 " 35 "	46	1	13	1
" 35 " 40 "	30	1	6	..
" 40 " 50 "	9	1	2	..
" 50 " 60 "	2	2	..	2
Más de 60 "	4	..	..	1
TOTALES . .	371	5	371	5
	376		376	

F. Instrucción de los contrayentes

	Varones	Mujeres
Supieron firmar el acta . .	209	192
No supieron hacerlo . . .	167	184
TOTALES. . . .	376	376

De los 376 matrimonios celebrados en 1893, 233 fueron entre nacionales, 49 entre extranjeros, 21 entre nacionales con extranjeras y 73 entre extranjeros con nacionales.

II. NACIMIENTOS

A. Inscripción por meses

	VARONES		MUJERES		TOTAL
	Legítimos	Ilegítimos	Legítimas	Ilegítimas	
Enero . . .	128	8	98	14	248
Febrero . .	102	13	87	13	215
Marzo . . .	105	16	100	11	232
Abril . . .	105	8	94	18	225
Mayo . . .	125	11	99	19	254
Junio . . .	155	6	120	9	270
Julio . . .	130	12	126	11	279
Agosto . .	141	16	145	9	311
Septiembre .	121	15	117	13	266
Octubre . .	102	17	114	10	243
Noviembre .	111	10	105	21	247
Diciembre .	97	10	96	10	213
TOTALES .	1.402	142	1.301	158	3.003
	1.544		1.459		

B. Inscripción por secciones

	VARONES		MUJERES		TOTAL
	Legítimos	Ilegítimos	Legítimas	Ilegítimas	
1.ª Urbana.	125	14	118	8	260
2.ª " .	119	24	107	16	266
3.ª Rural .	83	4	67	6	160
4.ª Urbana.	119	9	110	4	242
5.ª " .	25	2	32	1	60
6.ª Rural .	156	12	118	13	299
7.ª Urbana.	118	6	112	13	249
8.ª Rural .	58	6	65	12	141
9.ª " .	81	7	87	12	187
10.ª Urbana.	150	24	158	22	354
11.ª " .	64	12	66	29	171
12.ª Rural .	62	6	47	8	123
13.ª Urbana.	75	1	62	1	139
14.ª Rural .	93	12	83	12	200
15.ª Urbana.	58	2	62	..	122
16.ª " .	16	1	12	1	30
TOTALES .	1.402	142	1.301	158	3.003
	1.544		1.459		

C. Nacionalidad de los padres

HIJOS DE	Varones	Mujeres
Padres nacionales. . . .	673	619
" extranjeros . . .	326	298
Madre nacional y padre extranjero	358	332
Madre extranjera y padre nacional	50	57
Padres desconocidos. . .	137	153
TOTALES. . . .	1.544	1.459
	3.003	

D. Nacimientos dobles

En 1893 fueron. 26

Los 3.003 nacimientos habidos en 1893, se reparten como sigue: 2.703 hijos legítimos y 300 ilegítimos; y los 3.028 de 1892 en 2.732 hijos legítimos y 296 ilegítimos.

Digitized by Google

III. NACIDO-MUERTOS

A. Inscripción por meses

	Varones	Mujeres	TOTAL
Enero	1	1	2
Febrero	3	1	4
Marzo	1	2	3
Abril	..	..	..
Mayo	2	2	4
Junio	2	6	8
Julio	5	1	6
Agosto.	3	3	6
Septiembre	4	1	5
Octubre	2	1	3
Noviembre	2	1	3
Diciembre	..	1	1
TOTALES.	25	20	45

B. Inscripción de nacido-muertos por secciones

	Varones	Mujeres	TOTAL
1.ª Urbana	4	..	4
2.ª "	..	1	1
3.ª Rural	..	1	1
4.ª Urbana	5	2	7
5.ª "	1	..	1
6.ª Rural	2	3	5
7.ª Urbana	2	2	4
8.ª Rural	3	4	7
9.ª "	..	1	1
10.ª Urbana	2	..	2
11.ª "	..	1	1
12.ª Rural	2	1	3
13.ª Urbana	1	4	5
14.ª Rural	1	..	1
15.ª Urbana	2	..	2
16.ª "	..	..	..
TOTALES.	25	20	45

IV. DEFUNCIONES (1)

A. Inscripción por meses

	Varones	Mujeres	TOTAL
Enero	51	52	103
Febrero	33	49	82
Marzo	38	33	71
Abril	47	43	90
Mayo	43	53	96
Junio	52	46	98
Julio	41	47	88
Agosto.	50	45	95
Septiembre	48	41	89
Octubre	46	59	105
Noviembre	34	44	78
Diciembre	65	55	120
TOTALES.	548	567	1.115

B. Inscripción por secciones

	Varones	Mujeres	TOTAL
1.ª Urbana	60	73	133
2.ª "	59	58	117
3.ª Rural	17	20	37
4.ª Urbana	69	63	132
5.ª "	9	6	15
6.ª Rural	47	40	87
7.ª Urbana	56	47	103
8.ª Rural	23	22	45
9.ª "	30	39	69
10.ª Urbana	42	52	94
11.ª "	41	41	82
12.ª Rural	21	23	44
13.ª Urbana	27	25	52
14.ª Rural	31	37	68
15.ª Urbana	9	16	25
16.ª "	7	5	12
TOTALES.	548	567	1.115

C. Nacionalidad de los fallecidos

	Varones	Mujeres
Orientales	412	461
Argentinos.	3	3
Brasileros	1	2
Españoles	76	80
Italianos	38	15
Franceses	13	3
Varias	2	3
Se ignora	3	..
TOTALES.	548	567

(1) Las causas de las defunciones se encontrarán en el resúmen general que del movimiento de la población se hace en este mismo capítulo.

Digitized by Google

D. Estado de los fallecidos

	Varones	Mujeres
Menores de 15 años	281	236
Solteros	91	112
Casados	141	133
Viudos	31	84
Se ignora	4	2
TOTALES	548	567

E. Edad de los fallecidos

	Varones	Mujeres
Menores de 1 año	176	139
De 1 á 4 años	77	75
" 5 " 9 "	19	19
" 10 " 14 "	12	16
" 15 " 19 "	22	39
" 20 " 24 "	17	28
" 25 " 29 "	16	26
" 30 " 34 "	17	18
" 35 " 39 "	21	29
" 40 " 44 "	18	12
" 45 " 49 "	21	16
" 50 " 54 "	17	22
" 55 " 59 "	15	21
" 60 " 64 "	21	11
" 65 " 69 "	12	13
" 70 " 74 "	22	13
" 75 " 79 "	22	9
" 80 " 100 "	23	55
Más de 100	..	5
Se ignora	..	1
TOTALES	548	567

V. RECONOCIMIENTOS Y LEGITIMACIONES

A. Inscripción por meses

	Varones	Mujeres	TOTAL
Enero	..	..	..
Febrero	1	..	1
Marzo	..	1	1
Abril	..	..	..
Mayo	..	..	..
Junio	..	..	..
Julio	..	1	1
Agosto	..	..	..
Septiembre	..	..	..
Octubre	..	..	..
Noviembre	1	..	1
Diciembre	..	..	..
TOTALES	2	2	4

B. Inscripción por secciones

	Varones	Mujeres	TOTAL
1.ª Urbana	..	..	..
2.ª "	1	..	1
3.ª Rural	..	..	..
4.ª Urbana	.	..	..
5.ª "	..	..	..
6.ª Rural	..	..	..
7.ª Urbana	..	..	..
8.ª Rural	..	..	..
9.ª "	..	1	1
10.ª Urbana	..	1	1
11.ª "	1	..	1
12.ª Rural	..	..	..
13.ª Urbana	..	..	..
14.ª Rural	..	..	..
15.ª Urbana	..	..	..
16.ª "	..	..	..
TOTALES	2	2	4

C. Edad y nacionalidad de los hijos legitimados y reconocidos

	Varones	Mujeres
Reconocimientos	2	..
Legitimaciones	..	2
TOTALES	2	2
EDAD		
Menores de 1 año	..	..
De 1 á 5 años	1	2
" 5 " 10 "	.	..
Mayores de 10 años	1	..
TOTALES	2	2
NACIONALIDAD		
Orientales	2	2
Extranjeros	..	..
TOTALES	2	2

Digitized by Google

DEPARTAMENTO DE SAN JOSÉ

Inscripciones practicadas en el Registro del Estado Civil del Departamento de San José en el año 1893, comparadas con 1892

INSCRIPCIONES	1893	1892	Más en 1893	Más en 1892
I. Matrimonios.	170	130	40	..
II. Nacimientos.	1.204	1.299	..	95
III. Nacido-muertos	13	24	..	11
IV. Defunciones	508	543	..	35
V. Reconocimientos y legitimaciones. . .	5	..	5	..
TOTALES.	1.900	1.996	45	141
Disminución en 1893.	96	..	..	..

I. MATRIMONIOS

AÑO 1893

A. Inscripción por meses

Enero	3
Febrero	12
Marzo	26
Abril	27
Mayo	16
Junio	10
Julio	15
Agosto.	24
Septiembre	9
Octubre	10
Noviembre	10
Diciembre.	8
TOTALES.	170

B. Inscripción por secciones

1.ª Urbana	51
2.ª Rural.	25
3.ª "	7
4.ª "	12
5.ª "	20
6.ª "	11
7.ª "	44
TOTALES.	170

C. Nacionalidad de los contrayentes

	Varones	Mujeres
Orientales	103	134
Argentinos.	1	..
Brasileros	..	..
Españoles	45	27
Italianos	16	7
Franceses	4	2
Otras nacionalidades. . .	1	..
TOTALES. . . .	170	170

D. Edad y sexo de los contrayentes

	Varones	Mujeres	TOTAL
De menos de 18 años . .	1	15	16
" 18 á 20 años. . . .	2	38	40
" 20 " 25 "	38	75	113
" 25 " 30 "	79	29	108
" 30 " 35 "	23	4	27
" 35 " 40 "	11	3	14
" 40 " 50 "	14	6	20
" 50 " 60 "	1	..	1
Más de 60 "	1	..	1
TOTALES. . . .	170	170	340

E. Edad y estado de los contrayentes

	Solteros	Viudos	Solteras	Viudas
De menos de 18 años . .	1	..	15	..
" 18 á 20 años	2	..	38	..
" 20 " 25 "	38	..	75	..
" 25 " 30 "	79	..	29	..
" 30 " 35 "	23	..	4	..
" 35 " 40 "	11	..	..	3
" 40 " 50 "	14	..	3	3
" 50 " 60 "	1	..	..	..
Más de 60 "	1	..	..	..
TOTALES. . . .	170	..	164	6
	170		170	

Digitized by Google

F. Instrucción de los contrayentes

	Varones	Mujeres
Supieron firmar el acta. .	96	84
No supieron hacerlo. . .	74	86
Totales	170	170

De los 170 matrimonios celebrados en 1893, 95 fueron entre nacionales, 28 entre extranjeros, 8 entre nacionales con extranjeras y 39 entre extranjeros con nacionales.

II. NACIMIENTOS

A. Inscripcion por meses

	VARONES		MUJERES		TOTAL
	Legítimos	Ilegítimos	Legítimas	Ilegítimas	
Enero . .	47	4	41	4	96
Febrero . .	47	7	57	5	116
Marzo . .	50	7	48	3	108
Abril. . .	40	6	46	3	95
Mayo . .	37	4	38	2	81
Junio . .	36	2	37	6	81
Julio. . .	43	5	47	..	95
Agosto . .	40	6	58	2	106
Septiembre .	58	4	52	4	98
Octubre . .	57	6	48	4	115
Noviembre .	39	6	59	8	112
Diciembre .	51	9	39	2	101
Totales .	545	66	550	43	1.204
	611		593		

B. Inscripción por secciones

1.ª Urbana .	129	31	129	26	315
2.ª Rural .	105	5	107	3	220
3.ª " .	37	7	54	8	106
4.ª " .	39	3	44	1	87
5.ª " .	53	2	41	..	96
6.ª " .	49	12	49	2	112
7.ª " .	133	6	126	3	268
Totales .	545	66	550	43	1.204
	611		593		

C. Nacionalidad de los padres

HIJOS DE	Varones	Mujeres
Padres nacionales . . .	272	267
" extranjeros . . .	117	134
Madre nacional y padre extranjero	131	126
Madre extranjera y padre nacional.	25	23
Padres desconocidos. . .	66	43
Totales . .	611	593
	1.204	

D. Nacimientos dobles

En 1893 fueron 13

Los 1.204 nacimientos habidos en 1893, se reparten como sigue: 1.095 hijos legítimos y 109 ilegítimos; y los 1 299 de 1892 en 1.168 hijos legítimos y 131 ilegítimos.

III. NACIDO-MUERTOS

A. Inscripcion por meses

	Varones	Mujeres	TOTAL
Enero	..	..	..
Febrero	1	..	1
Marzo	..	..	..
Abril	..	..	..
Mayo	2	2	4
Junio	1	..	1
Julio	1	..	1
Agosto	..	1	1
Septiembre	1	..	1
Octubre	2	1	3
Noviembre	..	..	..
Diciembre.	1	..	1
Totales . .	9	4	13

Digitized by Google

B. Inscripcion de nacido-muertos por secciones

	Varones	Mujeres	TOTAL
1.ª Urbana	7	4	11
2.ª Rural	1	..	1
3.ª "	..	..	..
4.ª "	..	..	..
5.ª "	..	..	..
6.ª "	1	..	1
7.ª "	..	..	..
TOTALES	9	4	13

IV. DEFUNCIONES (1)

A. Inscripcion por meses

	Varones	Mujeres	TOTAL
Enero	33	21	54
Febrero	14	26	40
Marzo	27	25	52
Abril	16	12	28
Mayo	17	22	39
Junio	18	26	44
Julio	19	17	36
Agosto	15	13	28
Septiembre	29	22	51
Octubre	18	31	49
Noviembre	24	13	37
Diciembre	27	23	50
TOTALES	257	251	508

B. Inscripcion por secciones

	Varones	Mujeres	TOTAL
1.ª Urbana	142	128	270
2.ª Rural	32	25	57
3.ª "	9	12	21
4.ª "	14	21	35
5.ª "	12	14	26
6.ª "	18	19	37
7.ª "	30	32	62
TOTALES	257	251	508

(1) Las causas de las defunciones se encontrarán en el resumen general que, del movimiento de la población, se hace en este mismo capítulo.

C. Nacionalidad de los fallecidos

	Varones	Mujeres
Orientales	169	216
Argentinos	4	2
Brasileros	3	..
Españoles	43	25
Italianos	23	2
Franceses	5	3
Varias	8	3
Se ignora	2	..
TOTALES	257	251

D. Estado de los fallecidos

	Varones	Mujeres
Menores de 15 años	90	97
Solteros	72	53
Casados	73	64
Viudos	16	37
Se ignora	6	..
TOTALES	257	251

E. Edad de los fallecidos

	Varones	Mujeres
Menores de 1 año	62	59
De 1 á 4 años	19	30
" 5 " 9 "	8	7
" 10 " 14 "	3	10
" 15 " 19 "	9	24
" 20 " 24 "	15	16
" 25 " 29 "	16	9
" 30 " 34 "	11	8
" 35 " 39 "	12	10
" 40 " 44 "	22	8
" 45 " 49 "	4	6
" 50 " 54 "	18	11
" 55 " 59 "	7	4
" 60 " 64 "	19	13
" 65 " 69 "	8	10
" 70 " 74 "	5	5
" 75 " 79 "	4	7
" 80 " 100 "	13	13
Más de 100	..	1
Se ignora	2	..
TOTALES	257	251

Digitized by Google

V. RECONOCIMIENTOS Y LEGITIMACIONES

A. Inscripcion por meses

	Varones	Mujeres	TOTAL
Enero	..	..	..
Febrero	1	1	2
Marzo	1	1	2
Abril	1	..	1
Mayo	..	..	..
Junio	..	..	..
Julio	..	..	..
Agosto	..	..	..
Septiembre	..	..	..
Octubre	..	..	..
Noviembre	..	..	..
Diciembre	..	..	..
TOTALES	3	2	5

B. Inscripción por secciones

	Varones	Mujeres	TOTAL
1.ª Urbana	2	1	3
2.ª Rural	..	..	..
3.ª "	1	1	2
4.ª "	..	..	..
5.ª "	..	..	..
6.ª "	..	..	..
7.ª "	..	..	..
TOTALES	3	2	5

C. Edad y nacionalidad de los hijos legitimados y reconocidos

	Varones	Mujeres
Reconocimientos	2	2
Legitimaciones	1	..
TOTALES	3	2
EDAD		
Menores de 1 año	..	..
De 1 á 5 años	1	..
" 5 " 10 "	..	..
Mayores de 10 años	2	2
TOTALES	3	2
NACIONALIDAD		
Orientales	1	1
Extranjeros	2	1
TOTALES	3	2

Digitized by Google

DEPARTAMENTO DE LA COLONIA

Inscripciones practicadas en el Registro del Estado Civil del Departamento de la Colonia en el año 1893, comparadas con 1892

INSCRIPCIONES	1893	1892	Más en 1893	Más en 1892
I. Matrimonios	160	166	..	6
II. Nacimientos	1.616	1.599	17	..
III. Nacido-muertos	35	19	16	..
IV. Defunciones	628	520	108	..
V. Reconocimientos y legitimaciones	9	10	..	1
TOTALES	2.448	2.314	141	7
Aumento en 1893	..	134	..	..

I. MATRIMONIOS

AÑO 1893

A. Inscripción por meses

Enero	9
Febrero	12
Marzo	20
Abril	33
Mayo	18
Junio	13
Julio	10
Agosto	6
Septiembre	9
Octubre	10
Noviembre	9
Diciembre	11
TOTALES	160

B. Inscripcion por secciones

1.ª Urbana	31
2.ª Rural	4
3.ª Urbana	31
4.ª Rural	14
5.ª "	2
6.ª Urbana	24
7.ª Rural	13
8.ª Urbana	16
9.ª Rural	..
10.ª "	24
11.ª "	1
TOTALES	160

C. Nacionalidad de los contrayentes

	Varones	Mujeres
Orientales	95	135
Argentinos	7	4
Brasileros	..	..
Españoles	18	5
Italianos	29	11
Franceses	2	..
Otras nacionalidades	9	5
TOTALES	160	160

D. Edad y sexo de los contrayentes

	Varones	Mujeres	TOTAL
De menos de 18 años	2	27	29
" 18 á 20 "	5	34	39
" 20 " 25 "	45	63	108
" 25 " 30 "	56	20	76
" 30 " 35 "	26	7	33
" 35 " 40 "	15	3	18
" 40 " 50 "	7	3	10
" 50 " 60 "	4	3	7
Más de 60 "	..	..	..
TOTALES	160	160	320

E. Edad y estado de los contrayentes

	Solteros	Viudos	Solteras	Viudas
De menos de 18 años	2	..	27	..
" 18 á 20 "	5	..	34	..
" 20 " 25 "	45	..	63	..
" 25 " 30 "	55	1	20	..
" 30 " 35 "	26	..	7	..
" 35 " 40 "	14	1	3	..
" 40 " 50 "	7	..	3	..
" 50 " 60 "	4	..	3	..
Más de 60 "	..	..	..	..
TOTALES	158	2	160	..
	160		160	

Digitized by Google

F. Instrucción de los contrayentes

	Varones	Mujeres
Supieron firmar el acta. .	120	110
No supieron hacerlo. . .	40	50
Totales. . . .	160	160

De los 160 matrimonios celebrados en 1893, 90 fueron entre nacionales, 20 entre extranjeros, 5 entre nacionales con extranjeras y 45 entre extranjeros con nacionales.

II. NACIMIENTOS

A. Inscripción por meses

	VARONES		MUJERES		TOTAL
	Legítimos	Ilegítimos	Legítimas	Ilegítimas	
Enero . . .	50	20	56	10	136
Febrero . .	57	11	46	17	131
Marzo . . .	53	16	39	12	120
Abril . . .	47	13	52	13	125
Mayo . . .	56	10	48	16	130
Junio . . .	45	13	39	14	111
Julio . . .	68	19	66	10	163
Agosto . .	67	16	59	15	157
Septiembre .	65	12	59	11	147
Octubre . .	49	24	39	14	126
Noviembre .	56	13	54	19	142
Diciembre .	48	15	52	13	128
Totales .	661	182	609	164	1.616
	843		773		

B. Inscripción por secciones

1.ª Urbana	118	33	113	24	288
2.ª Rural .	22	13	29	4	68
3.ª Urbana	149	37	122	42	350
4.ª Rural .	47	5	55	3	110
5.ª " .	25	5	24	4	58
6.ª Urbana	107	34	95	44	280
7.ª Rural .	41	15	36	11	103
8.ª Urbana	59	23	56	24	162
9.ª Rural .	15	11	10	3	39
10.ª " .	73	6	66	5	150
11.ª " .	5	..	3	..	8
Totales .	661	182	609	164	1.616
	843		773		

C. Nacionalidad de los padres

HIJOS DE	Varones	Mujeres
Padres nacionales	274	236
" extranjeros	192	190
Madre nacional y padre extranjero	175	165
Madre extranjera y padre nacional	20	18
Padres desconocidos.	182	164
Totales.	843	773
	1.616	

D. Nacimientos dobles

En 1893 fueron 7

Los 1.616 nacimientos habidos en 1893 se reparten como sigue: 1.270 hijos legítimos y 346 ilegítimos; y los 1.599 de 1892 en 1.240 hijos legítimos y 359 ilegítimos.

III. NACIDO-MUERTOS

A. Inscripción por meses

	Varones	Mujeres	TOTAL
Enero	3	1	4
Febrero	..	..	..
Marzo	1	4	5
Abril	3	3	6
Mayo	2	1	3
Junio	2	3	5
Julio	3	..	3
Agosto.	1	.	1
Septiembre	2	2	4
Octubre	..	1	1
Noviembre	2	..	2
Diciembre.	..	1	1
Totales. . . .	19	16	35

Digitized by Google

B. Inscripción de nacido-muertos por secciones

	Varones	Mujeres	TOTAL
1.ª Urbana	4	5	9
2.ª Rural	..	..	..
3.ª Urbana	8	3	11
4.ª Rural	..	..	..
5.ª "	1	..	1
6.ª Urbana	4	3	7
7.ª Rural	2	2	4
8.ª Urbana	..	1	1
9.ª Rural	..	2	2
10.ª "	..	..	..
11.ª "	..	..	..
TOTALES.	19	16	35

IV. DEFUNCIONES (1)

A. Inscripción por meses

	Varones	Mujeres	TOTAL
Enero	36	21	57
Febrero	23	20	43
Marzo	27	21	48
Abril	30	22	52
Mayo	32	19	51
Junio	20	13	33
Julio	33	24	57
Agosto	36	29	65
Septiembre	38	23	61
Octubre	26	22	48
Noviembre	21	25	46
Diciembre	32	35	67
TOTALES.	354	274	628

(1) Las causas de las defunciones se encontrarán en el resúmen general que del movimiento de la población se hace en este mismo capítulo.

B. Inscripción por secciones

	Varones	Mujeres	TOTAL
1.ª Urbana	54	46	100
2.ª Rural	5	5	10
3.ª Urbana	97	77	174
4.ª Rural	13	18	31
5.ª "	14	5	19
6.ª Urbana	66	55	121
7.ª Rural	23	10	33
8.ª Urbana	44	32	76
9.ª Rural	3	5	8
10.ª "	34	21	55
11.ª "	1	..	1
TOTALES.	354	274	628

C. Nacionalidad de los fallecidos

	Varones	Mujeres
Orientales	260	227
Argentinos	12	10
Brasileros	..	..
Españoles	26	9
Italianos	28	17
Franceses	9	8
Varias	19	3
TOTALES.	354	274

D. Estado de los fallecidos

	Varones	Mujeres
Menores de 15 años.	168	116
Solteros	82	61
Casados	74	59
Viudos	29	37
Se ignora	1	1
TOTALES.	354	274

Digitized by Google

E. Edad de los fallecidos

	Varones	Mujeres
Menores de 1 año	112	72
De 1 á 4 años	42	35
" 5 " 9 "	10	9
" 10 " 14 "	8	8
" 15 " 19 "	16	15
" 20 " 24 "	15	16
" 25 " 29 "	17	14
" 30 " 34 "	12	7
" 35 " 39 "	9	12
" 40 " 44 "	11	8
" 45 " 49 "	10	12
" 50 " 54 "	13	9
" 55 " 59 "	19	6
" 60 " 64 "	17	9
" 65 " 69 "	10	12
" 70 " 74 "	12	7
" 75 " 79 "	14	10
" 80 " 100 "	7	9
Más de 100 "	..	3
Se ignora	..	1
TOTALES.	354	274

V. RECONOCIMIENTOS Y LEGITIMACIONES

A. Inscripción por meses

	Varones	Mujeres	TOTAL
Enero	..	..	..
Febrero	..	..	..
Marzo	1	..	1
Abril	1	1	2
Mayo	..	..	..
Junio	..	..	..
Julio	..	1	1
Agosto.	..	..	..
Septiembre	..	..	..
Octubre	..	..	..
Noviembre	..	5	5
Diciembre.	..	..	..
TOTALES.	2	7	9

B. Inscripción por secciones

	Varones	Mujeres	TOTAL
1.ª Urbana	1	..	1
2.ª Rural.	..	..	..
3.ª Urbana	1	6	7
4.ª Rural.	..	..	..
5.ª "	..	..	..
6.ª Urbana	..	1	1
7.ª Rural.	..	..	..
8.ª Urbana	..	..	..
9.ª Rural.	..	..	..
10.ª "	..	..	..
11.ª "	..	..	..
TOTALES.	2	7	9

C. Edad y nacionalidad de los hijos legitimados y reconocidos

	Varones	Mujeres
Reconocimientos	..	..
Legitimaciones	2	7
TOTALES.	2	7
EDAD		
Menores de 1 año	..	1
De 1 á 5 años	2	1
" 5 " 10 "	..	1
Mayores de 10 años.	..	4
TOTALES.	2	7
NACIONALIDAD		
Orientales	2	7
Extranjeros	..	..
TOTALES.	2	7

Digitized by Google

DEPARTAMENTO DE SORIANO

Inscripciones practicadas en el Registro del Estado Civil del Departamento de Soriano en el año 1893, comparadas con 1892

INSCRIPCIONES	1893	1892	Más en 1893	Más en 1892
I. Matrimonios	96	123	..	27
II. Nacimientos	1.123	1.170	..	47
III. Nacido-muertos	29	25	4	..
IV. Defunciones	554	518	36	..
V. Reconocimientos y legitimaciones	21	70	..	49
TOTALES	1 823	1.906	40	123
Disminución en 1893	83	..	..	..

I. MATRIMONIOS

AÑO 1893

A. Inscripción por meses

Enero	6
Febrero	4
Marzo	10
Abril	10
Mayo	8
Junio	11
Julio	10
Agosto	9
Septiembre	10
Octubre	7
Noviembre	2
Diciembre	9
TOTALES	96

B. Inscripción por secciones

1.ª Urbana	36
2.ª "	3
3.ª "	15
4.ª Rural	7
5.ª "	7
6.ª "	3
7.ª "	7
8.ª "	5
9.ª "	..
10.ª "	4
11.ª "	4
12.ª "	3
13.ª "	2
TOTALES	96

C. Nacionalidad de los contrayentes

	Varones	Mujeres
Orientales	64	88
Argentinos	3	..
Brasileros	..	..
Españoles	14	2
Italianos	11	3
Franceses	2	3
Otras nacionalidades	2	..
TOTALES	96	96

D. Edad y sexo de los contrayentes

	Varones	Mujeres	TOTAL
De menos de 18 años	1	17	18
" 18 á 20 años	1	23	24
" 20 " 25 "	23	31	54
" 25 " 30 "	31	15	46
" 30 " 35 "	17	6	23
" 35 " 40 "	11	2	13
" 40 " 50 "	10	2	12
" 50 " 60 "	2	..	2
Más de 60 "	..	..	..
TOTALES	96	96	192

Digitized by Google

E. Edad y estado de los contrayentes

	Solteros	Viudos	Solteras	Viudas
De menos de 18 años	1	..	17	..
" 18 á 20 "	1	..	23	..
" 20 " 25 "	23	..	31	..
" 25 " 30 "	31	..	15	..
" 30 " 35 "	17	..	6	..
" 35 " 40 "	11	..	2	..
" 40 " 50 "	10	..	2	..
" 50 " 60 "	2	..	..	..
Más de 60 "	..	..	..	..
TOTALES .	96	..	96	..
	96		96	

F. Instrucción de los contrayentes

	Varones	Mujeres
Supieron firmar el acta. .	81	77
No supieron hacerlo. . .	15	19
TOTALES . .	96	96

De los 96 matrimonios celebrados en 1893, 61 fueron entre nacionales, 5 entre extranjeros, 3 entre nacionales con extranjeras y 27 entre extranjeros con nacionales.

II. NACIMIENTOS

A. Inscripción por meses

	VARONES		MUJERES		TOTAL
	Legítimos	Ilegítimos	Legítimas	Ilegítimas	
Enero . .	27	15	30	10	82
Febrero . .	16	20	21	20	77
Marzo . .	28	24	34	16	102
Abril. . .	23	16	20	15	74
Mayo . .	26	18	31	15	90
Junio . .	33	17	29	18	97
Julio. .	43	32	23	15	113
Agosto . .	31	19	33	19	102
Septiembre .	31	28	32	22	113
Octubre. .	20	15	27	18	80
Noviembre .	35	32	24	22	113
Diciembre .	20	25	22	13	80
TOTALES .	333	261	326	203	1.123
	594		529		

B. Inscripción por secciones

	VARONES		MUJERES		TOTAL
	Legítimos	Ilegítimos	Legítimas	Ilegítimas	
1.ª Urbana.	105	102	118	96	421
2.ª " .	19	17	13	9	58
3.ª " .	45	50	49	44	188
4.ª Rural .	18	8	11	1	38
5.ª " .	24	8	27	10	69
6.ª " .	19	7	17	2	45
7.ª " .	15	11	14	10	50
8.ª " .	23	20	12	9	64
9.ª " .	5	3	7	2	17
10.ª "	11	10	15	2	38
11.ª " .	16	10	15	12	53
12.ª " .	15	9	11	4	39
13.ª " .	18	6	17	2	43
TOTALES .	333	261	326	203	1.123
	594		529		

C. Nacionalidad de los padres

HIJOS DE	Varones	Mujeres
Padres nacionales . . .	159	170
" extranjeros . . .	67	64
Madre nacional y padre extranjero	99	86
Madre extranjera y padre nacional	10	7
Padres desconocidos. . .	259	202
TOTALES . .	594	529
	1.123	

D. Nacimientos dobles

En 1893 fueron 4

Los 1.123 nacimientos habidos en 1893 se reparten como sigue: 659 hijos legítimos y 464 ilegítimos; y los 1.170 de 1892 en 727 legítimos y 443 ilegítimos.

Digitized by Google

III. NACIDO-MUERTOS

A. Inscripción por meses

	Varones	Mujeres	TOTAL
Enero	..	2	2
Febrero	2	..	2
Marzo	3	..	3
Abril	4	2	6
Mayo	4	1	5
Junio	..	..	..
Julio	1	..	1
Agosto	2	..	2
Septiembre	1	.	1
Octubre	1	4	5
Noviembre	1	..	1
Diciembre	1	..	1
TOTALES	20	9	29

B. Inscripción de nacido-muertos por secciones

	Varones	Mujeres	TOTAL
1.ª Urbana	12	5	17
2.ª "	..	1	1
3.ª "	6	3	9
4.ª Rural	..	..	.
5.ª "	..	..	..
6.ª "	..	..	..
7.ª "	2	..	2
8.ª "	..	..	..
9.ª "	..	..	..
10.ª "	..	.	..
11.ª "	..	..	..
12.ª "	..	..	..
13.ª "	..	..	.
TOTALES	20	9	29

IV. DEFUNCIONES (1)

A. Inscripción por meses

	Varones	Mujeres	TOTAL
Enero	26	24	50
Febrero	23	24	47
Marzo	32	25	57
Abril	34	14	48
Mayo	10	17	27
Junio	27	29	56
Julio	23	15	38
Agosto	29	24	53
Septiembre	26	24	50
Octubre	19	24	43
Noviembre	18	10	28
Diciembre	27	30	57
TOTALES	294	260	554

(1) Las causas de las defunciones se encontrarán en el resumen general que del movimiento de la población se hace en este mismo capítulo.

B. Inscripción por secciones

	Varones	Mujeres	TOTAL
1.ª Urbana	169	155	324
2.ª "	9	8	17
3.ª "	64	48	112
4.ª Rural	11	6	17
5.ª "	5	5	10
6.ª "	5	2	7
7.ª "	8	10	18
8.ª "	6	8	14
9.ª "	..	..	..
10.ª "	1	2	3
11.ª "	5	5	10
12.ª "	5	4	9
13.ª "	6	7	13
TOTALES	294	260	554

C. Nacionalidad de los fallecidos

	Varones	Mujeres
Orientales	228	243
Argentinos	15	8
Brasileros	1	..
Españoles	17	1
Italianos	15	7
Franceses	9	1
Varias	7	..
Se ignora	2	..
TOTALES	294	260

D. Estado de los fallecidos

	Varones	Mujeres
Menores de 15 años	151	116
Solteros	82	60
Casados	45	30
Viudos	15	54
Se ignora	1	..
TOTALES	294	260

Digitized by Google

E. Edad de los fallecidos

	Varones	Mujeres
Menores de un año	98	77
De 1 á 4 años	39	30
" 5 " 9 "	8	6
" 10 " 14 "	8	9
" 15 " 19 "	13	17
" 20 " 24 "	10	10
" 25 " 29 "	18	14
" 30 " 34 "	13	13
" 35 " 39 "	8	14
" 40 " 44 "	8	2
" 45 " 49 "	7	4
" 50 " 54 "	11	2
" 55 " 59 "	11	5
" 60 " 64 "	10	9
" 65 " 69 "	8	8
" 70 " 74 "	7	14
" 75 " 79 "	4	7
" 80 " 100 "	13	18
Más de 100	..	1
Se ignora	..	..
TOTALES	294	260

B. Inscripción por secciones

	Varones	Mujeres	TOTAL
1.ª Urbana	1	..	1
2.ª "	..	..	..
3.ª "	3	1	4
4.ª Rural	..	..	..
5.ª "	..	..	..
6.ª "	..	..	..
7.ª "	..	1	1
8.ª "	1	4	5
9.ª "	5	4	9
10.ª "	..	..	..
11.ª "	..	1	1
12.ª "	..	..	..
13.ª "	..	..	..
TOTALES	10	11	21

V. RECONOCIMIENTOS Y LEGITIMACIONES

A. Inscripción por meses

	Varones	Mujeres	TOTAL
Enero	..	..	..
Febrero	..	..	..
Marzo	..	..	..
Abril	1	..	1
Mayo	1	5	6
Junio	5	4	9
Julio	..	..	..
Agosto	..	..	..
Septiembre	..	..	..
Octubre	3	2	5
Noviembre	..	..	..
Diciembre	..	..	..
TOTALES	10	11	21

C. Edad y nacionalidad de los hijos legitimados y reconocidos

	Varones	Mujeres
Reconocimientos	7	5
Legitimaciones	3	6
TOTALES	10	11
EDAD		
Menores de 1 año	1	..
De 1 á 5 años	5	4
" 5 " 10 "	1	4
Mayores de 10 "	3	3
TOTALES	10	11
NACIONALIDAD		
Orientales	10	11
Extranjeros	..	..
TOTALES	10	11

Digitized by Google

DEPARTAMENTO DE RIO NEGRO

Inscripciones practicadas en el Registro del Estado Civil del Departamento de Rio Negro en el año 1893, comparadas con 1892

INSCRIPCIONES	1893	1892	Más en 1893	Más en 1892
I. Matrimonios	55	64	..	9
II. Nacimientos	647	646	1	..
III. Nacido-muertos	17	17	..	..
IV. Defunciones	218	248	..	30
V. Reconocimientos y legitimaciones.	11	16	..	5
TOTALES.	948	991	1	44
Disminución en 1893.	43	..	..	..

I. MATRIMONIOS

AÑO 1893

A. Inscripción por meses

Enero	4
Febrero	2
Marzo	3
Abril	3
Mayo	4
Junio	6
Julio	8
Agosto	8
Septiembre	6
Octubre	6
Noviembre	3
Diciembre	2
TOTALES.	55

B. Inscripción por secciones

1.ª Urbana	16
2.ª Rural	1
3.ª „	5
4.ª „	4
5.ª „	7
6.ª „	5
7.ª „	2
8.ª „	1
9.ª „	8
10.ª „	5
11.ª „	1
TOTALES.	55

C. Nacionalidad de los contrayentes

	Varones	Mujeres
Orientales	32	47
Argentinos	8	1
Brasileros	3	2
Españoles	2	.
Italianos	7	2
Franceses	2	2
Otras nacionalidades.	1	1
TOTALES.	55	55

D. Edad y sexo de los contrayentes

	Varones	Mujeres	TOTAL
De menos de 18 años	..	11	11
„ 18 á 20 años.	1	8	9
„ 20 „ 25 „	12	24	36
„ 25 „ 30 „	19	6	25
„ 30 „ 35 „	6	3	9
„ 35 „ 40 „	8	1	9
„ 40 „ 50 „	8	1	9
„ 50 „ 60 „	1	1	2
Más de 60 „	..	..	..
TOTALES	55	55	110

E. Edad y estado de los contrayentes

	Solteros	Viudos	Solteras	Viudas
De menos de 18 años	..	.	11	..
„ 18 á 20 años.	1	..	8	..
„ 20 „ 25 „	12	..	24	..
„ 25 „ 30 „	19	..	6	..
„ 30 „ 35 „	6	.	3	..
„ 35 „ 40 „	8	..	1	..
„ 40 „ 50 „	8	..	1	..
„ 50 „ 60 „	1	.	1	..
Más de 60 „	..	..	.	..
TOTALES.	55	.	55	..
	55		55	

Digitized by Google

F. Instrucción de los contrayentes

	Varones	Mujeres
Supieron firmar el acta. .	41	45
No supieron hacerlo. . .	14	10
Totales . . .	55	55

De los 55 matrimonios celebrados en 1893, 30 fueron entre nacionales, 6 entre extranjeros, 2 entre nacionales con extranjeras y 17 entre extranjeros con nacionales.

II. NACIMIENTOS

A. Inscripción por meses

	Varones		Mujeres		TOTAL
	Legítimos	Ilegítimos	Legítimas	Ilegítimas	
Enero . .	15	14	18	6	53
Febrero . .	17	17	14	9	57
Marzo . .	16	9	19	6	50
Abril. . .	10	3	17	7	37
Mayo . .	13	11	13	8	45
Junio . .	13	12	22	14	61
Julio . .	17	10	13	13	53
Agosto . .	22	12	18	10	62
Septiembre .	18	13	16	6	53
Octubre . .	18	12	13	14	57
Noviembre .	20	8	18	12	58
Diciembre .	19	17	19	6	61
Totales .	198	138	200	111	647
	336		311		

B. Inscripción por secciones

1.ª Urbana	70	48	78	25	221
2.ª Rural .	12	11	13	8	44
3.ª " .	9	3	13	8	33
4.ª " .	19	13	11	11	54
5.ª "	17	8	5	11	41
6.ª " .	8	12	14	13	47
7.ª "	3	1	10	2	16
8.ª " .	3	1	6	1	11
9.ª " .	26	23	27	18	94
10.ª " .	18	12	19	12	61
11.ª " .	13	6	4	2	25
Totales .	198	138	200	111	647
	336		311		

C. Nacionalidad de los padres

Hijos de	Varones	Mujeres
Padres nacionales. . . .	75	66
" extranjeros . . .	59	66
Madre nacional y padre extranjero	62	62
Madre extranjera y padre nacional	4	7
Padres desconocidos. . .	136	110
Totales . . .	336	311
	647	

D. Nacimientos dobles

En 1893 fueron 5

Los 647 nacimientos habidos en 1893, se reparten como sigue: 398 hijos legítimos y 249 ilegítimos; y los 646 de 1892 en 420 hijos legítimos y 216 ilegítimos.

III. NACIDO-MUERTOS

A. Inscripción por meses

	Varones	Mujeres	TOTAL
Enero	1	.	1
Febrero	1	..	1
Marzo	3	..	3
Abril	3	1	4
Mayo	2	1	3
Junio	..	1	1
Julio	..	1	1
Agosto	..	1	1
Septiembre	..	..	..
Octubre	1	..	1
Noviembre	..	..	..
Diciembre.	1	..	1
Totales . .	12	5	17

Digitized by Google

B. Inscripción de nacido-muertos por secciones

	Varones	Mujeres	TOTAL
1.ª Urbana	6	3	9
2.ª Rural	3	..	3
3.ª "	2	1	3
4.ª "	.	..	..
5.ª "	..	..	..
6.ª "	..	..	..
7.ª "	1	..	1
8.ª "	..	..	..
9.ª "	..	1	1
10.ª "	..	..	..
11.ª "	..	..	..
TOTALES.	12	5	17

IV. DEFUNCIONES (1)

A. Inscripcion por meses

	Varones	Mujeres	TOTAL
Enero	7	8	15
Febrero	12	6	18
Marzo	19	5	24
Abril	13	9	22
Mayo	4	10	14
Junio	15	6	21
Julio	7	14	21
Agosto	17	7	24
Septiembre	15	7	22
Octubre	7	7	14
Noviembre	7	6	13
Diciembre	7	3	10
TOTALES.	130	88	218

(1) Las causas de las defunciones se encontrarán en el resumen general que del movimiento de la población se hace en este mismo capítulo.

B. Inscripcion por secciones

	Varones	Mujeres	TOTAL
1.ª Urbana	52	41	93
2.ª Rural	17	5	22
3.ª "	4	1	5
4.ª "	11	5	16
5.ª "	5	5	10
6.ª "	7	5	12
7.ª "	1	2	3
8.ª "	1	1	2
9.ª "	12	11	23
10.ª "	15	11	26
11.ª "	5	1	6
TOTALES.	130	88	218

C. Nacionalidad de los fallecidos

	Varones	Mujeres
Orientales	91	71
Argentinos	16	9
Brasileros	8	3
Españoles	6	1
Italianos	3	..
Franceses	2	2
Varias	4	2
TOTALES.	130	88

D. Estado de los fallecidos

	Varones	Mujeres
Menores de 15 años.	63	38
Solteros	43	13
Casados	19	22
Viudos	4	15
Se ignora	1	..
TOTALES.	130	88

Digitized by Google

E. Edad de los fallecidos

	Varones	Mujeres
Menores de 1 año	43	25
De 1 á 4 años	15	12
" 5 " 9 "	3	1
" 10 " 14 "	3	..
" 15 " 19 "	2	3
" 20 " 24 "	6	6
" 25 " 29 "	7	6
" 30 " 34 "	9	2
" 35 " 39 "	5	5
" 40 " 44 "	6	4
" 45 " 49 "	1	3
" 50 " 54 "	8	7
" 55 " 59 "	5	1
" 60 " 64 "	5	4
" 65 " 69 "	1	2
" 70 " 74 "	3	3
" 75 " 79 "	1	2
" 80 " 100 "	6	..
Más de 100 "	1	2
Se ignora	..	..
TOTALES.	150	88

V. RECONOCIMIENTOS Y LEGITIMACIONES

A. Inscripción por meses

	Varones	Mujeres	TOTAL
Enero	..	..	..
Febrero	..	..	..
Marzo	..	..	..
Abril	..	..	..
Mayo	..	..	..
Junio	..	..	..
Julio	..	..	..
Agosto	..	..	..
Septiembre	2	7	9
Octubre	..	..	..
Noviembre	2	..	2
Diciembre	..	..	..
TOTALES.	4	7	11

B. Inscripción por secciones

	Varones	Mujeres	TOTAL
1.ª Urbana	2	2	4
2.ª Rural	..	..	..
3.ª "	..	..	..
4.ª "	..	..	..
5.ª "	..	..	..
6.ª "	..	..	..
7.ª "	.	..	..
8.ª "	..	..	.
9.ª "	2	5	7
10.ª "	..	..	..
11.ª "	..	..	..
TOTALES.	4	7	11

C. Edad y nacionalidad de los hijos legitimados y reconocidos

	Varones	Mujeres
Reconocimientos	2	5
Legitimaciones	2	2
TOTALES.	4	7
EDAD		
Menores de 1 año	..	..
De 1 á 5 años	3	6
" 5 " 10 "	1	1
Mayores de 10 años	..	..
TOTALES.	4	7
NACIONALIDAD		
Orientales	4	7
Extranjeros	..	..
TOTALES.	4	7

Digitized by Google

DEPARTAMENTO DE PAYSANDÚ

Inscripciones practicadas en el Registro del Estado Civil del Departamento de Paysandú en el año 1893, comparadas con 1892

INSCRIPCIONES	1893	1892	Más en 1893	Más en 1892
I. Matrimonios	136	138	..	2
II. Nacimientos	1.124	1.206	..	82
III. Nacido-muertos	36	26	10	..
IV. Defunciones	519	661	..	142
V. Reconocimientos y legitimaciones	31	60	..	29
TOTALES	1.846	2.091	10	255
Disminución en 1893	245	..	..	..

I. MATRIMONIOS

AÑO 1893

A. Inscripción por meses

Enero	7
Febrero	12
Marzo	13
Abril	9
Mayo	17
Junio	8
Julio	18
Agosto	15
Septiembre	13
Octubre	10
Noviembre	5
Diciembre	9
TOTALES	136

B. Inscripcion por secciones

1.ª Urbana	41
2.ª "	33
3.ª Rural	9
4.ª "	2
5.ª "	7
6.ª "	5
7.ª "	9
8.ª "	2
9.ª "	1
10.ª "	10
11.ª "	2
12.ª "	4
13.ª "	11
TOTALES	136

C. Nacionalidad de los contrayentes

	Varones	Mujeres
Orientales	65	91
Argentinos	4	9
Brasileros	13	11
Españoles	11	2
Italianos	34	20
Franceses	7	3
Otras nacionalidades	2	..
TOTALES	136	136

D. Edad y sexo de los contrayentes

	Varones	Mujeres	TOTAL
De menos de 18 años	..	34	34
" 18 á 20 "	4	24	28
" 20 " 25 "	40	51	91
" 25 " 30 "	50	16	66
" 30 " 35 "	16	5	21
" 35 " 40 "	13	3	16
" 40 " 50 "	9	2	11
" 50 " 60 "	1	1	2
Más de 60 "	3	..	3
TOTALES	136	136	272

E. Edad y estado de los contrayentes

	Solteros	Viudos	Solteras	Viudas
De menos de 18 años	..	..	34	..
" 18 á 20 "	4	..	24	..
" 20 " 25 "	40	..	51	..
" 25 " 30 "	50	..	16	..
" 30 " 35 "	16	..	5	..
" 35 " 40 "	13	..	3	..
" 40 " 50 "	7	2	1	1
" 50 " 60 "	1	..	1	..
Más de 60 "	3	..	..	..
TOTALES	134	2	135	1
	136		136	

Digitized by Google

F. Instrucción de los contrayentes

	Varones	Mujeres
Supieron firmar el acta. .	104	99
No supieron hacerlo. . .	32	37
Totales. . . .	136	136

De los 136 matrimonios celebrados en 1893, 56 fueron entre nacionales, 36 entre extranjeros, 9 entre nacionales con extranjeras y 35 entre extranjeros con nacionales.

II. NACIMIENTOS

A. Inscripción por meses

	VARONES		MUJERES		
	Legítimos	Ilegítimos	Legítimas	Ilegítimas	TOTAL
Enero . . .	37	8	37	17	99
Febrero . .	32	11	28	7	78
Marzo . . .	34	21	26	14	95
Abril . . .	29	15	21	5	70
Mayo . . .	51	21	25	15	112
Junio . . .	35	16	39	13	103
Julio . . .	37	15	43	18	113
Agosto . .	43	15	37	16	111
Septiembre .	37	16	31	7	91
Octubre . .	41	13	36	12	102
Noviembre .	32	12	27	7	78
Diciembre .	26	12	25	9	72
Totales .	434	175	375	140	1.124
	609		515		

B. Inscripción por secciones

1.ª Urbana	108	33	100	26	267
2.ª " .	135	27	113	26	301
3.ª Rural .	16	13	6	6	41
4.ª " .	12	7	8	5	32
5.ª " .	20	16	31	12	79
6.ª " .	24	16	23	10	73
7.ª " .	11	9	18	7	45
8.ª " .	17	16	14	17	64
9.ª " .	8	7	6	6	27
10.ª " .	18	8	16	9	51
11.ª " .	11	6	5	2	24
12.ª " .	41	6	25	7	79
13.ª " .	13	11	10	7	41
Totales .	434	175	375	140	1.124
	609		515		

C. Nacionalidad de los padres

HIJOS DE	Varones	Mujeres
Padres nacionales	111	100
" extranjeros	192	152
Madre nacional y padre extranjero	108	107
Madre extranjera y padre nacional	27	22
Padres desconocidos.	171	134
Totales.	609	515
	1.124	

D. Nacimientos dobles

En 1893 fueron 8

Los 1.124 nacimientos habidos en 1893 se reparten como sigue: 809 hijos legítimos y 315 ilegítimos; y los 1.206 de 1892 en 856 hijos legítimos y 350 ilegítimos.

III. NACIDO-MUERTOS

A. Inscripción por meses

	Varones	Mujeres	TOTAL
Enero	3	..	3
Febrero	2	4	6
Marzo.	2	..	2
Abril	2	1	3
Mayo	4	1	5
Junio	..	..	..
Julio	2	..	2
Agosto.	3	1	4
Septiembre	1	4	5
Octubre	2	..	2
Noviembre	2	1	3
Diciembre.	1	..	1
Totales. . . .	24	12	36

Digitized by Google

B. Inscripción de nacido-muertos por secciones

	Varones	Mujeres	TOTAL
1.ª Urbana	8	5	13
2.ª "	9	4	13
3.ª Rural	..	..	..
4.ª "	1	..	1
5.ª "	2	..	2
6.ª "	..	..	..
7.ª "	..	..	.
8.ª "	2	..	2
9.ª "	..	2	2
10.ª "	2	1	3
11.ª "	..	..	.
12.ª "	..	.	..
13.ª "	..	..	..
TOTALES.	24	12	36

IV. DEFUNCIONES (1)

A. Inscripción por meses

	Varones	Mujeres	TOTAL
Enero	25	29	54
Febrero	23	19	42
Marzo	26	20	46
Abril	17	21	38
Mayo	16	16	32
Junio	15	20	35
Julio	24	16	40
Agosto	25	23	48
Septiembre	35	11	46
Octubre	25	11	36
Noviembre	31	20	51
Diciembre	27	24	51
TOTALES.	289	230	519

(1) Las causas de las defunciones se encontrarán en el resúmen general que del movimiento de la población se hace en este mismo capítulo.

B. Inscripción por secciones

	Varones	Mujeres	TOTAL
1.ª Urbana	68	69	137
2.ª "	118	83	201
3.ª Rural	7	4	11
4.ª "	7	10	17
5.ª "	14	6	20
6.ª "	10	11	21
7.ª "	13	11	24
8.ª "	18	11	29
9.ª "	7	6	13
10.ª "	8	9	17
11.ª "	6	..	6
12.ª "	4	3	7
13.ª "	9	7	16
TOTALES.	289	230	519

C. Nacionalidad de los fallecidos

	Varones	Mujeres
Orientales	172	177
Argentinos	29	16
Brasileros	29	12
Españoles	12	5
Italianos	24	14
Franceses	13	3
Varias	9	3
Se ignora	1	..
TOTALES.	289	230

D. Estado de los fallecidos

	Varones	Mujeres
Menores de 15 años.	117	87
Solteros	81	67
Casados	79	43
Viudos	7	32
Se ignora	5	1
TOTALES.	289	230

Digitized by Google

E. Edad de los fallecidos

	Varones	Mujeres
Menores de 1 año	78	50
De 1 á 4 años	27	28
" 5 " 9 "	5	7
" 10 " 14 "	7	5
" 15 " 19 "	13	12
" 20 " 24 "	17	21
" 25 " 29 "	5	10
" 30 " 34 "	13	13
" 35 " 39 "	11	15
" 40 " 44 "	6	9
" 45 " 49 "	13	1
" 50 " 54 "	13	7
" 55 " 59 "	17	8
" 60 " 64 "	22	7
" 65 " 69 "	9	7
" 70 " 74 "	15	11
" 75 " 79 "	6	5
" 80 " 100 "	8	10
Más de 100	2	4
Se ignora	2	..
TOTALES.	289	230

V. RECONOCIMIENTOS Y LEGITIMACIONES

A. Inscripción por meses

	Varones	Mujeres	TOTAL
Enero	..	3	3
Febrero	..	..	..
Marzo	1	1	2
Abril	1	..	1
Mayo	..	..	..
Junio	3	4	7
Julio	5	5	10
Agosto	..	1	1
Septiembre	..	..	..
Octubre	..	..	..
Noviembre	..	..	..
Diciembre	3	4	7
TOTALES.	13	18	31

B. Inscripción por secciones

	Varones	Mujeres	TOTAL
1.ª Urbana	1	..	1
2.ª "	8	9	17
3.ª Rural	3	4	7
4.ª "	..	..	..
5.ª "	..	..	..
6.ª "	..	..	..
7.ª "	..	1	1
8.ª "	..	..	..
9.ª "	..	..	..
10.ª "	..	..	..
11.ª "	1	1	2
12.ª "	..	3	3
13.ª "	..	..	..
TOTALES.	13	18	31

C. Edad y nacionalidad de los hijos legitimados y reconocidos

	Varones	Mujeres
Reconocimientos	1	4
Legitimaciones	12	14
TOTALES.	13	18
EDAD		
Menores de 1 año	..	..
De 1 á 5 años	4	5
" 5 " 10 "	3	4
Mayores de 10 años	6	9
TOTALES.	13	18
NACIONALIDAD		
Orientales	13	18
Extranjeros	..	..
TOTALES.	13	18

Digitized by Google

DEPARTAMENTO DEL SALTO

Inscripciones practicadas en el Registro del Estado Civil del Departamento del Salto en el año 1893, comparadas con 1892

INSCRIPCIONES	1893	1892	Más en 1893	Más en 1892
I. Matrimonios	121	161	..	40
II. Nacimientos	1.291	1.288	3	..
III. Nacido-muertos	38	39	..	1
IV. Defunciones	676	548	128	..
V. Reconocimientos y Legitimaciones	10	29	..	19
TOTALES	2 136	2.065	131	60
Aumento en 1893	..	71	..	..

I. MATRIMONIOS

AÑO 1893

A. Inscripción por meses

Enero	13
Febrero	11
Marzo	5
Abril	13
Mayo	7
Junio	12
Julio	13
Agosto	11
Septiembre	12
Octubre	11
Noviembre	7
Diciembre	6
TOTALES	121

B. Inscripción por secciones

1.ª Urbana	41
2.ª "	18
3.ª "	8
2.ª Rural	7
3.ª "	3
4.ª "	3
5.ª "	12
6.ª "	9
7.ª "	11
8.ª "	7
9.ª "	2
TOTALES	121

C. Nacionalidad de los contrayentes

	Varones	Mujeres
Orientales	65	81
Argentinos	9	7
Brasileros	18	10
Españoles	8	8
Italianos	13	13
Franceses	4	1
Otras nacionalidades	4	1
TOTALES	121	121

D. Edad y sexo de los contrayentes

	Varones	Mujeres	TOTAL
De menos de 18 años	..	25	25
" 18 á 20 "	..	15	15
" 20 " 25 "	25	51	76
" 25 " 30 "	59	19	78
" 30 " 35 "	18	4	22
" 35 " 40 "	12	3	15
" 40 " 50 "	3	1	4
" 50 " 60 "	2	2	4
Más de 60 "	2	1	3
TOTALES	121	121	212

Digitized by Google

E. Edad y estado de los contrayentes

	Solteros	Viudos	Solteras	Viudas
De menos de 18 años	..	..	25	..
" 18 á 20 "	..	..	15	..
" 20 " 25 "	25	..	51	..
" 25 " 30 "	59	..	19	..
" 30 " 35 "	17	1	4	..
" 35 " 40 "	12	..	3	..
" 40 " 50 "	3	..	1	..
" 50 " 60 "	2	..	2	..
Más de 60 "	1	1	1	..
TOTALES . .	119	2	121	..
	121		121	

F. Instrucción de los contrayentes

	Varones	Mujeres
Supieron firmar el acta . .	91	84
No supieron hacerlo . . .	30	37
TOTALES. . . .	121	121

De los 121 matrimonios celebrados en 1893, 54 fueron entre nacionales, 29 entre extranjeros, 11 entre nacionales con extranjeras y 27 entre extranjeros con nacionales.

II. NACIMIENTOS

A. Inscripción por meses

	VARONES		MUJERES		TOTAL
	Legítimos	Ilegítimos	Legítimas	Ilegítimas	
Enero . . .	37	31	31	11	110
Febrero . .	27	13	31	17	88
Marzo . . .	33	21	32	12	98
Abril . . .	40	25	50	15	130
Mayo . . .	38	18	26	14	96
Junio . . .	36	20	32	15	103
Julio . . .	47	19	35	14	115
Agosto . .	39	17	52	6	114
Septiembre .	32	21	37	14	104
Octubre . .	40	15	53	24	132
Noviembre .	37	16	35	18	106
Diciembre .	22	18	41	14	95
TOTALES .	428	234	455	174	1.291
	662		629		

B. Inscripción por secciones

	VARONES		MUJERES		TOTAL
	Legítimos	Ilegítimos	Legítimas	Ilegítimas	
1.ª Urbana.	96	28	87	31	242
2.ª " .	73	16	96	13	198
3.ª " .	36	9	21	8	74
2.ª Rural .	21	26	23	10	80
3.ª " .	24	33	34	19	110
4.ª " .	16	17	15	13	61
5.ª " .	37	27	28	18	110
6.ª " .	40	27	50	21	138
7.ª " .	40	22	46	13	121
8.ª " .	35	21	34	23	113
9.ª " .	10	8	21	5	44
TOTALES .	428	234	455	174	1.291
	662		629		

C. Nacionalidad de los padres

HIJOS DE	Varones	Mujeres
Padres nacionales. . . .	108	136
" extranjeros . . .	158	154
Madre nacional y padre extranjero	146	150
Madre extranjera y padre nacional	33	31
Padres desconocidos. . .	217	158
TOTALES. . . .	662	629
	1.291	

D. Nacimientos dobles

En 1893 fueron. 12

Los 1.291 nacimientos habidos en 1893, se reparten como sigue: 883 hijos legítimos y 408 ilegítimos; y los 1.288 de 1892 en 910 hijos legítimos y 378 ilegítimos.

Digitized by Google

III. NACIDO-MUERTOS

A. Inscripción por meses

	Varones	Mujeres	TOTAL
Enero	2	3	5
Febrero	1	1	2
Marzo	1	..	1
Abril	4	1	5
Mayo	1	1	2
Junio	1	..	1
Julio	3	..	3
Agosto.	2	1	3
Septiembre	7	1	8
Octubre	2	1	3
Noviembre	1	2	3
Diciembre	1	1	2
TOTALES.	26	12	38

B. Inscripción de nacido-muertos por secciones

	Varones	Mujeres	TOTAL
1.ª Urbana	6	6	12
2.ª "	9	..	9
3.ª "	1	2	3
2.ª Rural	3	1	4
3.ª "	..	..	..
4.ª "	..	..	..
5.ª "	..	..	..
6.ª "	4	1	5
7.ª "	..	1	1
8.ª "	1	..	1
9.ª "	2	1	3
TOTALES.	26	12	38

IV. DEFUNCIONES (1)

A. Inscripción por meses

	Varones	Mujeres	TOTAL
Enero	34	28	62
Febrero	20	32	52
Marzo	31	25	56
Abril	33	23	56
Mayo	18	16	34
Junio	34	26	60
Julio	26	19	45
Agosto.	32	30	62
Septiembre	46	32	78
Octubre	36	33	69
Noviembre	31	28	59
Diciembre.	18	25	43
TOTALES.	359	317	676

B. Inscripción por secciones

	Varones	Mujeres	TOTAL
1.ª Urbana	144	108	252
2.ª "	56	60	116
3.ª "	13	16	29
2.ª Rural	12	10	22
3.ª "	10	13	23
4.ª "	8	6	14
5.ª "	33	17	50
6.ª "	31	25	56
7.ª "	13	26	39
8.ª "	26	26	52
9.ª "	13	10	23
TOTALES.	359	317	676

C. Nacionalidad de los fallecidos

	Varones	Mujeres
Orientales	247	235
Argentinos.	17	30
Brasileros	46	41
Españoles	18	2
Italianos	19	6
Franceses	8	2
Varias	4	1
TOTALES.	359	317

(1) Las causas de las defunciones se encontrarán en el resúmen general que del movimiento de la poblacion se hace en este mismo capítulo.

Digitized by Google

D. Estado de los fallecidos

	Varones	Mujeres
Menores de 15 años	163	132
Solteros	99	77
Casados	76	64
Viudos	16	43
Se ignora	5	1
TOTALES.	359	317

E. Edad de los fallecidos

	Varones	Mujeres
Menores de 1 año	98	83
De 1 á 4 años	53	31
" 5 " 9 "	6	14
" 10 " 14 "	12	7
" 15 " 19 "	11	17
" 20 " 24 "	21	23
" 25 " 29 "	14	19
" 30 " 34 "	12	18
" 35 " 39 "	15	11
" 40 " 44 "	17	16
" 45 " 49 "	23	5
" 50 " 54 "	13	11
" 55 " 59 "	5	4
" 60 " 64 "	15	15
" 65 " 69 "	11	8
" 70 " 74 "	12	11
" 75 " 79 "	5	3
" 80 " 100 "	9	14
Más de 100	..	1
Se ignora	7	6
TOTALES.	359	317

V. RECONOCIMIENTOS Y LEGITIMACIONES

A. Inscripción por meses

	Varones	Mujeres	TOTAL
Enero	..	..	..
Febrero	..	..	..
Marzo	..	..	..
Abril	..	..	..
Mayo	..	..	..
Junio	..	..	..
Julio	..	..	..
Agosto	1	..	1
Septiembre	2	5	7
Octubre	1	1	2
Noviembre	..	..	..
Diciembre	..	..	..
TOTALES.	4	6	10

B. Inscripción por secciones

	Varones	Mujeres	TOTAL
1.ª Urbana	2	6	8
2.ª "	..	..	..
3.ª "	..	..	..
2.ª Rural	.	..	..
3.ª "	..	..	..
4.ª "	..	..	..
5.ª "	1	..	1
6.ª "	..	..	..
7.ª "	..	..	..
8.ª "	1	..	1
9.ª "	..	..	..
TOTALES.	4	6	10

C. Edad y nacionalidad de los hijos legitimados y reconocidos

	Varones	Mujeres
Reconocimientos	3	6
Legitimaciones	1	..
TOTALES.	4	6
EDAD		
Menores de 1 año.	..	..
De 1 á 5 años	4	2
" 5 " 10 "	..	..
Mayores de 10 años.	..	4
TOTALES.	4	6
NACIONALIDAD		
Orientales	4	6
Extranjeros	..	..
TOTALES.	4	6

Digitized by Google

DEPARTAMENTO DE ARTIGAS

Inscripciones practicadas en el Registro del Estado Civil del Departamento de Artigas en el año 1893, comparadas con 1892

INSCRIPCIONES	1893	1892	Más en 1893	Más en 1892
I. Matrimonios.	76	95	..	19
II. Nacimientos.	865	766	99	..
III. Nacido-muertos	32	33	..	1
IV. Defunciones	354	267	87	..
V. Reconocimientos y legitimaciones. . .	22	13	9	..
TOTALES.	1.349	1.174	195	20
Aumento en 1893.	..	175	..	..

I. MATRIMONIOS

AÑO 1893

A. Inscripción por meses

Enero	4
Febrero	7
Marzo	7
Abril	5
Mayo	5
Junio	8
Julio	16
Agosto.	7
Septiembre	9
Octubre	3
Noviembre	2
Diciembre.	3
TOTALES.	76

B. Inscripcion por secciones

1.ª Urbana	15
2.ª Rural.	7
3.ª "	12
4.ª "	9
5.ª "	6
6.ª "	8
7.ª Urbana	15
8.ª Rural.	4
TOTALES.	76

C. Nacionalidad de los contrayentes

	Varones	Mujeres
Orientales	42	50
Argentinos.	..	..
Brasileros	21	20
Españoles	6	3
Italianos	5	3
Franceses	1	..
Otras nacionalidades. . .	1	..
TOTALES. . . .	76	76

D. Edad y sexo de los contrayentes

	Varones	Mujeres	TOTAL
De menos de 18 años . .	..	30	30
" 18 á 20 años.	..	11	11
" 20 " 25 "	20	22	42
" 25 " 30 "	37	6	43
" 30 " 35 "	10	5	15
" 35 " 40 "	3	1	4
" 40 " 50 "	3	1	4
" 50 " 60 "	3	..	3
Más de 60 "	..	..	..
TOTALES. . . .	76	76	152

E. Edad y estado de los contrayentes

	Solteros	Viudos	Solteras	Viudas
De menos de 18 años . .	..	..	30	..
" 18 á 20 años	..	..	11	..
" 20 " 25 "	20	..	22	..
" 25 " 30 "	37	..	6	..
" 30 " 35 "	10	..	5	..
" 35 " 40 "	3	..	1	..
" 40 " 50 "	3	..	1	..
" 50 " 60 "	3	..	..	..
Más de 60 "	..	..	..	..
TOTALES. . . .	76	..	76	..
	76		76	

Digitized by Google

F. Instruccion de los contrayentes

	Varones	Mujeres
Supieron firmar el acta. .	55	44
No supieron hacerlo. . .	21	32
Totales	76	76

De los 76 matrimonios celebrados en 1893, 34 fueron entre nacionales, 18 entre extranjeros, 8 entre nacionales con extranjeras y 16 entre extranjeros con nacionales.

II. NACIMIENTOS

A. Inscripcion por meses

	VARONES		MUJERES		TOTAL
	Legítimos	Ilegítimos	Legítimas	Ilegítimas	
Enero . .	31	11	27	19	88
Febrero . .	13	6	14	8	41
Marzo . .	24	9	21	9	63
Abril. . .	26	9	22	25	82
Mayo . .	20	19	26	11	76
Junio . .	17	8	25	12	62
Julio. . .	23	18	31	18	90
Agosto . .	28	11	21	20	80
Septiembre .	23	12	26	18	79
Octubre . .	23	21	24	7	75
Noviembre .	19	14	23	10	66
Diciembre .	24	9	13	17	63
Totales .	271	147	273	174	865
	418		447		

B. Inscripcion por secciones

1.ª Urbana .	66	46	67	44	223
2.ª Rural .	27	13	46	17	103
3.ª " .	35	16	27	15	93
4.ª " .	24	16	26	19	85
5.ª " .	20	10	22	17	69
6.ª " .	33	13	28	20	94
7.ª Urbana .	51	17	38	17	126
8.ª Rural .	12	16	19	25	72
Totales .	271	147	273	174	865
	418		447		

C. Nacionalidad de los padres

HIJOS DE	Varones	Mujeres
Padres nacionales . . .	87	64
" extranjeros . . .	99	104
Madre nacional y padre extranjero	67	93
Madre extranjera y padre nacional	19	17
Padres desconocidos. . .	146	169
Totales . .	418	447
	865	

D. Nacimientos dobles

En 1893 fueron 4

Los 865 nacimientos habidos en 1893, se reparten como sigue: 544 hijos legítimos y 321 ilegítimos; y los 766 de 1892 en 495 hijos legítimos y 271 ilegítimos.

III. NACIDO-MUERTOS

A. Inscripcion por meses

	Varones	Mujeres	TOTAL
Enero	3	..	3
Febrero	1	..	1
Marzo	1	1	2
Abril	3	1	4
Mayo	1	1	2
Junio	1	..	1
Julio	1	..	1
Agosto	3	2	5
Septiembre	1	3	4
Octubre	2	1	3
Noviembre	1	1	2
Diciembre.	3	1	4
Totales . .	21	11	32

Digitized by Google

B. Inscripción de nacido-muertos por secciones

	Varones	Mujeres	TOTAL
1.ª Urbana	13	8	21
2.ª Rural	2	..	2
3.ª "	..	1	1
4.ª "	2	1	3
5.ª "	1	..	1
6.ª "	1	1	2
7.ª Urbana	2	..	2
8.ª Rural	..	..	..
TOTALES	21	11	32

IV. DEFUNCIONES (1)

A. Inscripción por meses

	Varones	Mujeres	TOTAL
Enero	17	14	31
Febrero	12	6	18
Marzo	16	21	37
Abril	9	13	22
Mayo	12	12	24
Junio	13	9	22
Julio	14	11	25
Agosto	15	8	23
Septiembre	14	12	26
Octubre	19	14	33
Noviembre	22	23	45
Diciembre	29	19	48
TOTALES	192	162	354

B. Inscripción por secciones

	Varones	Mujeres	TOTAL
1.ª Urbana	73	72	145
2.ª Rural	15	16	31
3.ª "	12	14	26
4.ª "	17	9	26
5.ª "	14	11	25
6.ª "	20	10	30
7.ª Urbana	29	25	54
8.ª Rural	12	5	17
TOTALES	192	162	354

(1) Las causas de las defunciones se encontrarán en el resúmen general que, del movimiento de la población, se hace en este mismo capítulo.

C. Nacionalidad de los fallecidos

	Varones	Mujeres
Orientales	109	103
Argentinos	7	4
Brasileros	55	53
Españoles	5	1
Italianos	6	1
Franceses	1	..
Varias	8	..
Se ignora	1	..
TOTALES	192	162

D. Estado de los fallecidos

	Varones	Mujeres
Menores de 15 años	84	84
Solteros	61	38
Casados	34	18
Viudos	12	22
Se ignora	1	..
TOTALES	192	162

E. Edad de los fallecidos

	Varones	Mujeres
Menores de un año	57	57
De 1 á 4 años	16	20
" 5 " 9 "	6	5
" 10 " 14 "	6	3
" 15 " 19 "	8	9
" 20 " 24 "	11	6
" 25 " 29 "	8	7
" 30 " 34 "	12	5
" 35 " 39 "	10	7
" 40 " 44 "	9	7
" 45 " 49 "	9	5
" 50 " 54 "	6	6
" 55 " 59 "	4	..
" 60 " 64 "	7	6
" 65 " 69 "	2	3
" 70 " 74 "	9	5
" 75 " 79 "	2	1
" 80 " 100 "	7	7
Más de 100	2	3
Se ignora	1	..
TOTALES	192	162

Digitized by Google

V. RECONOCIMIENTOS Y LEGITIMACIONES

A. Inscripción por meses

	Varones	Mujeres	TOTAL
Enero	..	..	..
Febrero	..	..	..
Marzo	..	..	..
Abril	..	..	..
Mayo	..	..	..
Junio	8	7	15
Julio	2	..	2
Agosto	..	..	..
Septiembre	2	3	5
Octubre	..	..	..
Noviembre	..	..	..
Diciembre	..	..	..
TOTALES.	12	10	22

B. Inscripción por secciones

	Varones	Mujeres	TOTAL
1.ª Urbana	..	..	..
2.ª Rural.	2	3	5
3.ª "	..	..	..
4.ª "	..	..	..
5.ª "	.	..	..
6.ª "	..	..	..
7.ª Urbana	10	7	17
8.ª Rural	..	..	..
TOTALES.	12	10	22

C. Edad y nacionalidad de los hijos legitimados y reconocidos

	Varones	Mujeres
Reconocimientos	10	7
Legitimaciones	2	3
TOTALES.	12	10
EDAD		
Menores de 1 año	..	..
De 1 á 5 años	5	4
" 5 " 10 "	3	3
Mayores de 10 años.	4	3
TOTALES.	12	10
NACIONALIDAD		
Orientales	12	10
Extranjeros	..	..
TOTALES.	12	10

Digitized by Google

DEPARTAMENTO DE RIVERA

Inscripciones practicadas en el Registro del Estado Civil del Departamento de Rivera en el año 1893, comparadas con 1892

INSCRIPCIONES	1893	1892	Más en 1893	Más en 1892
I. Matrimonios.	112	120	..	8
II. Nacimientos.	672	737	..	65
III. Nacido-muertos	19	12	7	..
IV. Defunciones.	466	279	187	..
V. Reconocimientos y legitimaciones	8	10	..	2
TOTALES.	1.277	1.158	194	75
Aumento en 1893.	..	119	..	..

I. MATRIMONIOS

AÑO 1893

A. Inscripción por meses

Enero	5
Febrero	5
Marzo	11
Abril	4
Mayo	10
Junio	14
Julio	16
Agosto	7
Septiembre	8
Octubre	14
Noviembre	7
Diciembre	11
TOTALES.	112

B. Inscripción por secciones

1.ª Urbana	16
2.ª Rural	19
3.ª "	16
4.ª "	9
5.ª "	16
6.ª "	23
7.ª "	13
8.ª "	..
TOTALES.	112

C. Nacionalidad de los contrayentes

	Varones	Mujeres
Orientales	50	81
Argentinos	1	..
Brasileros	43	29
Españoles	7	1
Italianos	9	1
Franceses	1	..
Otras nacionalidades.	1	..
TOTALES.	112	112

D. Edad y sexo de los contrayentes

	Varones	Mujeres	TOTAL
De menos de 18 años	..	25	25
" 18 á 20 años.	3	33	36
" 20 " 25 "	18	35	53
" 25 " 30 "	54	12	66
" 30 " 35 "	17	3	20
" 35 " 40 "	7	3	10
" 40 " 50 "	12	1	13
" 50 " 60 "	..	..	..
Más de 60 "	1	..	1
TOTALES.	112	112	224

E. Edad y estado de los contrayentes

	Solteros	Viudos	Solteras	Viudas
De menos de 18 años.	..	..	25	..
" 18 á 20 años	3	..	33	..
" 20 " 25 "	18	..	35	..
" 25 " 30 "	54	..	12	..
" 30 " 35 "	16	1	3	..
" 35 " 40 "	7	..	3	..
" 40 " 50 "	11	1	..	1
" 50 " 60 "	..	..	..	..
Más de 60 "	1	..	..	..
TOTALES.	110	2	111	1
	112		112	

Digitized by Google

F. Instrucción de los contrayentes

	Varones	Mujeres
Supieron firmar el acta . .	73	62
No supieron hacerlo . . .	39	50
Totales . . .	112	112

De los 112 matrimonios celebrados en 1893, 40 fueron entre nacionales, 23 entre extranjeros, 10 entre nacionales con extranjeras y 39 entre extranjeros con nacionales.

II. NACIMIENTOS

A. Inscripción por meses

	Varones		Mujeres		Total
	Legítimos	Ilegítimos	Legítimas	Ilegítimas	
Enero . .	17	6	22	3	48
Febrero .	19	5	14	8	46
Marzo . .	40	7	17	4	68
Abril . .	20	4	20	4	48
Mayo . .	30	12	22	5	69
Junio . .	17	5	15	5	42
Julio . .	26	4	20	10	60
Agosto .	32	8	28	16	84
Septiembre	22	9	19	6	56
Octubre .	38	6	28	4	76
Noviembre	8	3	17	9	37
Diciembre.	14	6	15	3	38
Totales.	283	75	237	77	672
	358		314		

B. Inscripción por secciones

1.ª Urbana	42	3	42	9	96
2.ª Rural	51	12	18	8	89
3.ª "	46	23	44	19	132
4.ª "	37	9	37	16	99
5.ª "	28	4	29	4	65
6.ª "	56	13	50	13	132
7.ª "	23	11	17	8	59
8.ª "	..	..	..	..	..
Totales.	283	75	237	77	672
	358		314		

C. Nacionalidad de los padres

Hijos de	Varones	Mujeres
Padres nacionales. . . .	85	66
" extranjeros . . .	96	88
Madre nac'nal. y padre extranj.	74	63
Madre ext'nj. y padre nac'nal.	31	23
Padres desconocidos . . .	72	74
Totales	358	314
	672	

D. Nacimientos dobles

En 1893 fueron. 5

Los 672 nacimientos habidos en 1893 se reparten como sigue : 520 hijos legítimos y 152 ilegítimos; y los 737 de 1892 en 535 legítimos y 202 ilegítimos.

III. NACIDO-MUERTOS

A. Inscripción por meses

	Varones	Mujeres	Total
Enero	..	..	..
Febrero	..	2	2
Marzo	..	1	1
Abril	3	..	3
Mayo	2	..	2
Junio	4	1	5
Julio	1	2	3
Agosto.	..	..	..
Septiembre	..	..	..
Octubre	2	..	2
Noviembre	1	..	1
Diciembre.	..	..	..
Totales . .	13	6	19

B. Inscripción de nacido-muertos por secciones

	Varones	Mujeres	Total
1.ª Urbana	9	5	14
2.ª Rural.	2	..	2
3.ª "	..	..	..
4.ª "	..	..	..
5.ª "	..	..	..
6.ª "	2	1	3
7.ª "	..	..	..
8.ª "	..	..	..
Totales . . .	13	6	19

Digitized by Google

IV. DEFUNCIONES (1)

A. Inscripción por meses

	Varones	Mujeres	TOTAL
Enero	24	10	34
Febrero	15	13	28
Marzo	27	15	42
Abril	20	24	44
Mayo	26	16	42
Junio	20	15	35
Julio	24	15	39
Agosto	29	19	48
Septiembre	25	17	42
Octubre	21	22	43
Noviembre	14	22	36
Diciembre	21	12	33
TOTALES	266	200	466

B. Inscripción por secciones

	Varones	Mujeres	TOTAL
1.ª Urbana	112	87	199
2.ª Rural	22	10	32
3.ª "	35	20	55
4.ª "	18	22	40
5.ª "	9	8	17
6.ª "	57	39	96
7.ª "	13	14	27
8.ª "	..	..	..
TOTALES	266	200	466

C. Nacionalidad de los fallecidos

	Varones	Mujeres
Orientales	167	110
Argentinos	1	..
Brasileros	86	85
Españoles	3	3
Italianos	2	1
Franceses	3	1
Varias	1	..
Se ignora	3	..
TOTALES	266	200

(1) Las causas de las defunciones se encontrarán en el resúmen general que del movimiento de la población se hace en este mismo capítulo.

D. Estado de los fallecidos

	Varones	Mujeres
Menores de 15 años	86	85
Solteros	111	54
Casados	42	38
Viudos	17	21
Se ignora	10	2
TOTALES	266	200

E. Edad de los fallecidos

	Varones	Mujeres
Menores de 1 año	54	41
De 1 á 4 años	19	27
" 5 " 9 "	11	11
" 10 " 14 "	5	10
" 15 " 19 "	25	18
" 20 " 24 "	29	19
" 25 " 29 "	24	10
" 30 " 34 "	13	8
" 35 " 39 "	10	4
" 40 " 44 "	8	14
" 45 " 49 "	7	7
" 50 " 54 "	6	4
" 55 " 59 "	8	6
" 60 " 64 "	10	3
" 65 " 69 "	6	4
" 70 " 74 "	6	5
" 75 " 79 "	5	1
" 80 " 100 "	13	7
Más de 100 "	..	..
Se ignora	7	1
TOTALES	266	200

V. RECONOCIMIENTOS Y LEGITIMACIONES

A. Inscripción por meses

	Varones	Mujeres	TOTAL
Enero	..	..	..
Febrero	..	..	..
Marzo	..	1	1
Abril	..	..	..
Mayo	..	..	..
Junio	..	..	..
Julio	..	..	..
Agosto	..	..	..
Septiembre	..	..	..
Octubre	4	3	7
Noviembre	..	..	..
Diciembre	..	..	..
TOTALES	4	4	8

Digitized by Google

B. Inscripción por secciones

	Varones	Mujeres	TOTAL
1.ª Urbana	..	..	..
2.ª Rural	..	..	..
3.ª "	..	..	..
4.ª "	..	1	1
5.ª "	..	..	..
6.ª "	4	3	7
7.ª "	..	..	..
8.ª "	..	..	..
TOTALES. . . .	4	4	8

C. Edad y nacionalidad de los hijos legitimados y reconocidos

	Varones	Mujeres
Reconocimientos	4	3
Legitimaciones	..	1
TOTALES. . . .	4	4
EDAD		
Menores de 1 año . . .	..	..
De 1 á 5 años	..	1
" 5 " 10 "	1	1
Mayores de 10 años. . .	3	2
TOTALES. . . .	4	4
NACIONALIDAD		
Orientales	4	3
Extranjeros	..	1
TOTALES. . . .	4	4

Digitized by Google

DEPARTAMENTO DE TACUAREMBÓ

Inscripciones practicadas en el Registro del Estado Civil del Departamento de Tacuarembó en el año 1893, comparadas con 1892

INSCRIPCIONES	1893	1892	Más en 1893	Más en 1892
I. Matrimonios	127	128	..	1
II. Nacimientos	1.425	1.115	310	..
III. Nacido-muertos	13	16	..	3
IV. Defunciones	514	443	71	..
V. Reconocimientos y legitimaciones.	23	3	20	..
TOTALES.	2.102	1.705	401	4
Aumento en 1893.	..	397	..	..

I. MATRIMONIOS

AÑO 1893

A. Inscripción por meses

Enero	8
Febrero	7
Marzo	8
Abril.	5
Mayo.	13
Junio.	13
Julio.	17
Agosto	14
Septiembre.	12
Octubre.	13
Noviembre	7
Diciembre	10
TOTALES.	127

B. Inscripción por secciones

1.ª Urbana	20
2.ª Rural	19
3.ª „	7
4.ª „	11
5.ª „	13
6.ª „	12
7.ª „	5
8.ª „	13
9.ª „	10
10.ª „	11
11.ª „	6
TOTALES.	127

C. Nacionalidad de los contrayentes

	Varones	Mujeres
Orientales	85	115
Argentinos.	1	..
Brasileros	23	7
Españoles	11	4
Italianos	4	1
Franceses	..	..
Otras nacionalidades.	3	..
TOTALES.	127	127

D. Edad y sexo de los contrayentes

	Varones	Mujeres	TOTAL
De menos de 18 años	..	28	28
„ 18 á 20 años.	2	23	25
„ 20 „ 25 „	28	48	76
„ 25 „ 30 „	54	18	72
„ 30 „ 35 „	19	3	22
„ 35 „ 40 „	10	6	16
„ 40 „ 50 „	12	1	13
„ 50 „ 60 „	2	..	2
Más de 60 „	..	..	..
TOTALES	127	127	254

E. Edad y estado de los contrayentes

	Solteros	Viudos	Solteras	Viudas
De menos de 18 años	..	..	28	..
" 18 á 20 años	2	..	23	..
" 20 " 25 "	28	..	48	..
" 25 " 30 "	54	..	18	..
" 30 " 35 "	19	..	3	..
" 35 " 40 "	10	..	6	..
" 40 " 50 "	11	1	1	..
" 50 " 60 "	2	..	..	..
Más de 60 "	..	..	..	..
TOTALES.	126	1	127	..
	127		127	

Digitized by Google

F. Instrucción de los contrayentes

	Varones	Mujeres
Supieron firmar el acta. .	81	69
No supieron hacerlo. . .	46	58
Totales . . .	127	127

De los 127 matrimonios celebrados en 1893, 81 fueron entre nacionales, 8 entre extranjeros, 4 entre nacionales con extranjeras y 34 entre extranjeros con nacionales.

II. NACIMIENTOS

A. Inscripción por meses

	VARONES		MUJERES		
	Legítimos	Ilegítimos	Legítimas	Ilegítimas	TOTAL
Enero . .	29	15	35	13	92
Febrero . .	27	11	32	14	84
Marzo . .	38	14	28	14	94
Abril. . .	35	19	25	16	95
Mayo . .	28	21	37	21	107
Junio . .	38	18	39	21	116
Julio. . .	36	16	27	18	97
Agosto . .	43	25	46	16	130
Septiembre .	66	18	62	26	172
Octubre . .	55	34	45	30	164
Noviembre .	55	32	40	20	147
Diciembre .	44	19	40	24	127
Totales .	494	242	456	233	1.425
	736		689		

B. Inscripción por secciones

1.ª Urbana	50	45	48	46	189
2.ª Rural .	26	17	32	9	84
3.ª " .	36	12	21	20	89
4.ª " .	52	14	33	21	120
5.ª " .	43	9	36	8	96
6.ª " .	19	12	33	12	76
7.ª " .	26	7	16	7	56
8.ª " .	60	43	49	37	189
9.ª " .	60	31	44	23	158
10.ª " .	95	33	108	38	274
11.ª " .	27	19	36	12	94
Totales .	494	242	456	233	1.425
	736		689		

C. Nacionalidad de los padres

HIJOS DE	Varones	Mujeres
Padres nacionales. . . .	201	194
" extranjeros . . .	137	142
Madre nacional y padre extranjero	129	103
Madre extranjera y padre nacional	30	20
Padres desconocidos. . .	239	230
Totales . .	736	689
	1.425	

D. Nacimientos dobles

En 1893 fueron. 11

Los 1.425 nacimientos habidos en 1893, se reparten como sigue: 950 hijos legítimos y 475 ilegítimos; y los 1.115 de 1892 en 741 hijos legítimos y 374 ilegítimos.

III. NACIDO-MUERTOS

A. Inscripción por meses

	Varones	Mujeres	TOTAL
Enero	..	..	..
Febrero	..	1	1
Marzo	..	..	..
Abril	2	..	2
Mayo	2	..	2
Junio	1	1	2
Julio	..	1	1
Agosto	..	..	..
Septiembre	1	1	2
Octubre	..	..	..
Noviembre	2	..	2
Diciembre.	1	..	1
Totales . .	9	4	13

Digitized by Google

B. Inscripción de nacido-muertos por secciones

	Varones	Mujeres	TOTAL
1.ª Urbana	6	3	9
2.ª Rural	..	..	..
3.ª "	..	..	..
4.ª "	1	1	2
5.ª "	..	..	..
6.ª "	..	..	..
7.ª "	..	..	..
8.ª "	..	..	..
9.ª "	2	..	2
10.ª "	..	..	..
11.ª "	..	..	..
TOTALES.	9	4	13

IV. DEFUNCIONES (1)

A. Inscripcion por meses

	Varones	Mujeres	TOTAL
Enero	33	30	63
Febrero	23	13	36
Marzo	42	21	63
Abril	21	19	40
Mayo	12	15	27
Junio	19	22	41
Julio	25	15	40
Agosto	23	18	41
Septiembre	25	19	44
Octubre	31	12	43
Noviembre	19	20	39
Diciembre	15	22	37
TOTALES.	288	226	514

(1) Las causas de las defunciones se encontrarán en el resumen general que del movimiento de la población se hace en este mismo capítulo.

B. Inscripcion por secciones

	Varones	Mujeres	TOTAL
1.ª Urbana	65	49	114
2.ª Rural	27	13	40
3.ª "	23	16	39
4.ª "	23	26	49
5.ª "	14	21	35
6.ª "	12	19	31
7.ª "	10	10	20
8.ª "	35	18	53
9.ª "	48	37	85
10.ª "	19	14	33
11.ª "	12	3	15
TOTALES.	288	226	514

C. Nacionalidad de los fallecidos

	Varones	Mujeres
Orientales	215	198
Argentinos	4	2
Brasileros	46	21
Españoles	10	3
Italianos	3	1
Franceses	3	..
Varias	5	1
Se ignora	2	..
TOTALES.	288	226

D. Estado de los fallecidos

	Varones	Mujeres
Menores de 15 años.	144	115
Solteros	72	51
Casados	51	36
Viudos	14	24
Se ignora	7	..
TOTALES.	288	226

Digitized by Google

E. Edad de los fallecidos

	Varones	Mujeres
Menores de 1 año	79	65
De 1 á 4 años	37	52
" 5 " 9 "	15	14
" 10 " 14 "	14	6
" 15 " 19 "	12	20
" 20 " 24 "	10	12
" 25 " 29 "	10	9
" 30 " 34 "	9	13
" 35 " 39 "	14	10
" 40 " 44 "	8	8
" 45 " 49 "	11	7
" 50 " 54 "	15	1
" 55 " 59 "	8	6
" 60 " 64 "	13	6
" 65 " 69 "	7	3
" 70 " 74 "	9	3
" 75 " 79 "	4	2
" 80 " 100 "	8	9
Más de 100 "	1	..
Se ignora	4	..
TOTALES.	288	226

V. RECONOCIMIENTOS Y LEGITIMACIONES

A. Inscripción por meses

	Varones	Mujeres	TOTAL
Enero	..	..	..
Febrero	1	2	3
Marzo	..	..	..
Abril	2	1	3
Mayo	7	2	9
Junio	2	1	3
Julio	..	..	..
Agosto	..	..	..
Septiembre	1	2	3
Octubre	..	..	..
Noviembre	..	1	1
Diciembre	1	..	1
TOTALES.	14	9	23

B. Inscripción por secciones

	Varones	Mujeres	TOTAL
1.ª Urbana	..	..	..
2.ª Rural	..	..	..
3.ª "	6	2	8
4.ª "	..	..	..
5.ª "	..	..	..
6.ª "	..	..	..
7.ª "	..	..	..
8.ª "	1	2	3
9.ª "	5	3	8
10.ª "	2	2	4
11.ª "	..	..	..
TOTALES.	14	9	23

C. Edad y nacionalidad de los hijos legitimados y reconocidos

	Varones	Mujeres
Reconocimientos	11	4
Legitimaciones	3	5
TOTALES.	14	9
EDAD		
Menores de 1 año	1	..
De 1 á 5 años	5	6
" 5 " 10 "	2	..
Mayores de 10 años	6	3
TOTALES.	14	9
NACIONALIDAD		
Orientales	14	9
Extranjeros	..	..
TOTALES.	14	9

Digitized by Google

DEPARTAMENTO DE CERRO LARGO

Inscripciones practicadas en el Registro del Estado Civil del Departamento de Cerro Largo en el año 1893, comparadas con 1892

INSCRIPCIONES	1893	1892	Más en 1893	Más en 1892
I. Matrimonios	148	140	8	..
II. Nacimientos	1.201	1.144	57	..
III. Nacido-muertos	17	19	..	2
IV. Defunciones	475	396	79	..
V. Reconocimientos y legitimaciones	6	29	..	23
TOTALES	1.847	1.728	144	25
Aumento en 1893	..	119	..	..

I. MATRIMONIOS

AÑO 1893

A. Inscripción por meses

Enero	7
Febrero	7
Marzo	11
Abril	16
Mayo	18
Junio	15
Julio	19
Agosto	24
Septiembre	9
Octubre	7
Noviembre	8
Diciembre	7
TOTALES	148

B. Inscripción por secciones

1.ª Urbana	39
2.ª Rural	16
3.ª Urbana	21
4.ª Rural	6
5.ª "	8
6.ª "	6
7.ª "	12
8.ª "	5
9.ª "	9
10.ª "	15
11.ª "	4
12.ª "	7
TOTALES	148

C. Nacionalidad de los contrayentes

	Varones	Mujeres
Orientales	96	136
Argentinos	..	..
Brasileros	32	9
Españoles	12	2
Italianos	6	1
Franceses	..	..
Otras nacionalidades	2	..
TOTALES	148	148

D. Edad y sexo de los contrayentes

	Varones	Mujeres	TOTAL
De menos de 18 años	..	31	31
" 18 á 20 "	3	24	27
" 20 " 25 "	36	52	88
" 25 " 30 "	57	28	85
" 30 " 35 "	29	8	37
" 35 " 40 "	16	2	18
" 40 " 50 "	5	3	8
" 50 " 60 "	2	..	2
Más de 60 "	..	..	..
TOTALES	148	148	296

E. Edad y estado de los contrayentes

	Solteros	Viudos	Solteras	Viudas
De menos de 18 años	..	..	31	..
" 18 á 20 "	3	..	24	..
" 20 " 25 "	36	..	52	..
" 25 " 30 "	57	..	28	..
" 30 " 35 "	29	..	8	..
" 35 " 40 "	16	..	2	..
" 40 " 50 "	5	..	3	..
" 50 " 60 "	1	1	..	..
Más de 60 "	..	..	..	..
TOTALES	147	1	148	..
	148		148	

Digitized by Google

F. Instrucción de los contrayentes

	Varones	Mujeres
Supieron firmar el acta. .	110	91
No supieron hacerlo. . .	38	57
Totales. . . .	148	148

De los 148 matrimonios celebrados en 1893, 91 fueron entre nacionales, 7 entre extranjeros, 5 entre nacionales con extranjeras y 45 entre extranjeros con nacionales.

II. NACIMIENTOS

A. Inscripción por meses

	VARONES		MUJERES		TOTAL
	Legítimos	Ilegítimos	Legítimas	Ilegítimas	
Enero . . .	30	19	29	16	94
Febrero . .	22	10	22	14	68
Marzo . . .	34	8	29	12	83
Abril . . .	38	19	26	12	95
Mayo . . .	45	15	31	15	106
Junio . . .	40	23	41	14	118
Julio . . .	36	18	35	15	104
Agosto . .	35	17	47	18	117
Septiembre .	29	17	41	11	98
Octubre . .	33	23	33	20	109
Noviembre .	28	12	44	15	99
Diciembre .	42	17	38	13	110
Totales .	412	198	416	175	1.201
	610		591		

B. Inscripción por secciones

1.ª Urbana	92	26	105	29	252
2.ª Rural .	27	8	42	7	84
3.ª Urbana	58	21	46	20	145
4.ª Rural .	29	18	28	22	97
5.ª " .	34	9	34	13	90
6.ª " .	11	12	13	6	42
7.ª " .	30	20	30	16	96
8.ª " .	21	27	22	20	90
9.ª " .	43	21	31	20	115
10.ª " .	35	16	27	8	86
11.ª " .	8	2	10	2	22
12.ª " .	24	18	28	12	82
Totales .	412	198	416	175	1.201
	610		591		

C. Nacionalidad de los padres

HIJOS DE	Varones	Mujeres
Padres nacionales	188	187
" extranjeros	82	84
Madre nacional y padre extranjero	116	122
Madre extranjera y padre nacional	27	26
Padres desconocidos.	197	172
Totales.	610	591
	1.201	

D. Nacimientos dobles

En 1893 fueron. 12

Los 1.201 nacimientos habidos en 1893 se reparten como sigue: 828 hijos legítimos y 373 ilegítimos; y los 1.144 de 1892 en 830 hijos legítimos y 314 ilegítimos.

III. NACIDO-MUERTOS

A. Inscripción por meses

	Varones	Mujeres	TOTAL
Enero	..	..	..
Febrero	2	1	3
Marzo.	1	..	1
Abril	..	..	..
Mayo	..	..	..
Junio	1	..	1
Julio	3	1	4
Agosto.	..	1	1
Septiembre	2	1	3
Octubre	..	1	1
Noviembre	..	..	..
Diciembre.	2	1	3
Totales. . . .	11	6	17

Digitized by Google

B. Inscripción de nacido-muertos por secciones

	Varones	Mujeres	TOTAL
1.ª Urbana	9	3	12
2.ª Rural	..	..	..
3.ª Urbana	2	2	4
4.ª Rural	..	..	..
5.ª "	..	..	..
6.ª "	..	..	..
7.ª "	..	..	..
8.ª "	..	1	1
9.ª "	..	..	..
10.ª "	..	..	..
11.ª "	..	..	..
12.ª "	..	..	..
TOTALES.	11	6	17

IV. DEFUNCIONES (1)

A. Inscripción por meses

	Varones	Mujeres	TOTAL
Enero	22	14	36
Febrero	10	9	19
Marzo	19	22	41
Abril	16	18	34
Mayo	28	21	49
Junio	15	15	30
Julio	13	22	35
Agosto	17	16	33
Septiembre	24	23	47
Octubre	32	21	53
Noviembre	23	24	47
Diciembre	26	25	51
TOTALES.	245	230	475

(1) Las causas de las defunciones se encontrarán en el resumen general que del movimiento de la población se hace en este mismo Capítulo.

B. Inscripción por secciones

	Varones	Mujeres	TOTAL
1.ª Urbana	98	88	186
2.ª Rural	14	10	24
3.ª Urbana	26	40	66
4.ª Rural	13	13	26
5.ª "	18	14	32
6.ª "	11	3	14
7.ª "	17	13	30
8.ª "	12	8	20
9.ª "	13	7	20
10.ª "	10	19	29
11.ª "	5	4	9
12.ª "	8	11	19
TOTALES.	245	230	475

C. Nacionalidad de los fallecidos

	Varones	Mujeres
Orientales	158	191
Argentinos	2	3
Brasileros	53	28
Españoles	14	4
Italianos	5	..
Franceses	4	1
Varias	9	3
TOTALES.	245	230

D. Edad de los fallecidos

	Varones	Mujeres
Menores de 15 años	100	116
Solteros	62	50
Casados	59	33
Viudos	21	31
Se ignora	3	..
TOTALES.	245	230

Digitized by Google

E. Edad de los fallecidos

	Varones	Mujeres
Menores de 1 año	48	61
De 1 á 4 años	32	27
" 5 " 9 "	11	22
" 10 " 14 "	9	9
" 15 " 19 "	9	15
" 20 " 24 "	9	8
" 25 " 29 "	13	11
" 30 " 34 "	12	10
" 35 " 39 "	6	5
" 40 " 44 "	7	8
" 45 " 49 "	11	8
" 50 " 54 "	8	1
" 55 " 59 "	14	2
" 60 " 64 "	10	13
" 65 " 69 "	7	4
" 70 " 74 "	12	2
" 75 " 79 "	4	7
" 80 " 100 "	20	17
Más de 100	1	..
Se ignora	2	..
TOTALES.	245	230

V. RECONOCIMIENTOS Y LEGITIMACIONES

A. Inscripción por meses

	Varones	Mujeres	TOTAL
Enero	..	..	..
Febrero	1	..	1
Marzo	..	..	..
Abril	1	1	2
Mayo	..	..	..
Junio	1	2	3
Julio	..	..	..
Agosto	..	..	..
Septiembre	..	..	..
Octubre	..	..	..
Noviembre	..	..	..
Diciembre	..	..	..
TOTALES.	3	3	6

B. Inscripción por secciones

	Varones	Mujeres	TOTAL
1.ª Urbana	1	..	1
2.ª Rural	..	..	..
3.ª Urbana	..	..	..
4.ª Rural	1	1	2
5.ª "	..	..	..
6.ª "	..	..	..
7.ª "	..	..	..
8.ª "	..	..	..
9.ª "	..	..	..
10.ª "	..	..	..
11.ª "	..	..	..
12.ª "	1	2	3
TOTALES.	3	3	6

C. Edad y nacionalidad de los hijos legitimados y reconocidos

	Varones	Mujeres
Reconocimientos	1	..
Legitimaciones	2	3
TOTALES.	3	3
EDAD		
Menores de 1 año	..	..
De 1 á 5 años	2	3
" 5 " 10 "	..	..
Mayores de 10 años	1	..
TOTALES.	3	3
NACIONALIDAD		
Orientales	3	3
Extranjeros	..	..
TOTALES.	3	3

Digitized by Google

DEPARTAMENTO DE TREINTA Y TRES

Inscripciones practicadas en el Registro del Estado Civil del Departamento de Treinta y Tres en el año 1893, comparadas con 1892

INSCRIPCIONES	1893	1892	Más en 1893	Más en 1892
I. Matrimonios	85	74	11	..
II. Nacimientos	680	695	..	15
III. Nacido-muertos	14	4	10	..
IV. Defunciones	217	219	..	2
V. Reconocimientos y legitimaciones	16	14	2	..
TOTALES	1.012	1.006	23	17
Aumento en 1893	..	6	..	..

I. MATRIMONIOS

AÑO 1893

A. Inscripción por meses

Enero	..
Febrero	6
Marzo	3
Abril	10
Mayo	7
Junio	12
Julio	12
Agosto	11
Septiembre	7
Octubre	7
Noviembre	4
Diciembre	6
TOTALES	85

B. Inscripción por secciones

1.ª Urbana	16
2.ª Rural	9
3.ª "	4
4.ª "	15
5.ª "	9
6.ª "	19
7.ª "	13
TOTALES	85

C. Nacionalidad de los contrayentes

	Varones	Mujeres
Orientales	67	80
Argentinos	1	..
Brasileros	11	5
Españoles	5	..
Italianos	..	..
Franceses	..	..
Otras nacionalidades	1	..
TOTALES	85	85

D. Edad y sexo de los contrayentes

	Varones	Mujeres	TOTAL
De menos de 18 años	..	12	12
" 18 á 20 años	..	14	14
" 20 " 25 "	12	35	47
" 25 " 30 "	36	10	46
" 30 " 35 "	25	9	34
" 35 " 40 "	7	3	10
" 40 " 50 "	4	2	6
" 50 " 60 "	1	..	1
Más de 60 "	..	..	..
TOTALES	85	85	170

Digitized by Google

E. Edad y estado de los contrayentes

	Solteros	Viudos	Solteras	Viudas
De menos de 18 años	..	..	12	..
" 18 á 20 "	..	..	14	..
" 20 " 25 "	12	..	35	..
" 25 " 30 "	36	..	9	1
" 30 " 35 "	25	..	9	..
" 35 " 40 "	7	..	3	..
" 40 " 50 "	4	..	2	..
" 50 " 60 "	..	1	..	..
Más de 60 "	..	..	..	..
TOTALES .	84	1	84	1
	85		85	

F. Instrucción de los contrayentes

	Varones	Mujeres
Supieron firmar el acta. .	56	55
No supieron hacerlo. . .	29	30
TOTALES . .	85	85

De los 85 matrimonios celebrados en 1893, 65 fueron entre nacionales, 3 entre extranjeros, 2 entre nacionales con extranjeras y 15 entre extranjeros con nacionales.

II. NACIMIENTOS

A. Inscripción por meses

	VARONES		MUJERES		
	Legítimos	Ilegítimos	Legítimas	Ilegítimas	TOTAL
Enero . .	16	9	19	7	51
Febrero . .	22	9	18	5	54
Marzo . .	18	8	16	9	51
Abril. . .	16	9	24	6	55
Mayo . .	25	10	21	10	66
Junio . .	21	7	16	10	54
Julio. .	25	7	19	12	63
Agosto . .	23	19	26	8	76
Septiembre .	17	4	22	6	49
Octubre. .	18	10	23	7	58
Noviembre .	16	13	17	6	52
Diciembre .	15	10	17	9	51
TOTALES .	232	115	238	95	680
	347		333		

B. Inscripción por secciones

	VARONES		MUJERES		
	Legítimos	Ilegítimos	Legítimas	Ilegítimas	TOTAL
1.ª Urbana.	49	18	49	16	132
2.ª Rural .	38	29	35	26	128
3.ª " .	9	7	13	6	35
4.ª " .	28	7	21	8	64
5.ª " .	12	15	27	9	63
6.ª " .	53	16	57	20	146
7.ª " .	43	23	36	10	112
TOTALES .	232	115	238	95	680
	347		333		

C. Nacionalidad de los padres

HIJOS DE	Varones	Mujeres
Padres nacionales . . .	157	162
" extranjeros . . .	19	11
Madre nacional y padre extranjero	48	54
Madre extranjera y padre nacional	8	12
Padres desconocidos. . .	115	94
TOTALES . .	347	333
	680	

D. Nacimientos dobles

En 1893 fueron 4

Los 680 nacimientos habidos en 1893 se reparten como sigue: 470 hijos legítimos y 210 ilegítimos; y los 695 de 1892 en 491 legítimos y 204 ilegítimos.

Digitized by Google

III. NACIDO-MUERTOS

A. Inscripción por meses

	Varones	Mujeres	TOTAL
Enero	..	3	3
Febrero	..	..	..
Marzo	3	..	3
Abril	1	..	1
Mayo	2	..	2
Junio	..	..	..
Julio	..	..	..
Agosto	..	1	1
Septiembre	2	..	2
Octubre	..	1	1
Noviembre	..	..	..
Diciembre	1	..	1
TOTALES	9	5	14

B. Inscripción de nacido-muertos por secciones

	Varones	Mujeres	TOTAL
1.ª Urbana	2	4	6
2.ª Rural	2	..	2
3.ª "	..	..	..
4.ª "	3	..	3
5.ª "	2	1	3
6.ª "	..	..	..
7.ª "	..	..	..
TOTALES	9	5	14

IV. DEFUNCIONES (1)

A. Inscripción por meses

	Varones	Mujeres	TOTAL
Enero	10	8	18
Febrero	10	11	21
Marzo	7	5	12
Abril	11	3	14
Mayo	4	6	10
Junio	10	7	17
Julio	7	11	18
Agosto	12	16	28
Septiembre	11	11	22
Octubre	15	8	23
Noviembre	5	10	15
Diciembre	16	3	19
TOTALES	118	99	217

(1) Las causas de las defunciones se encontrarán en el resumen general que del movimiento de la población se hace en este mismo capítulo.

B. Inscripción por secciones

	Varones	Mujeres	TOTAL
1.ª Urbana	36	35	71
2.ª Rural	25	14	39
3.ª "	3	3	6
4.ª "	12	11	23
5.ª "	10	9	19
6.ª "	16	13	29
7.ª "	16	14	30
TOTALES	118	99	217

C. Nacionalidad de los fallecidos

	Varones	Mujeres
Orientales	98	85
Argentinos	2	1
Brasileros	14	10
Españoles	2	1
Italianos	..	1
Franceses	..	..
Varias	2	..
Se ignora	..	1
TOTALES	118	99

D. Estado de los fallecidos

	Varones	Mujeres
Menores de 15 años	48	36
Solteros	39	28
Casados	23	13
Viudos	6	21
Se ignora	2	1
TOTALES	118	99

Digitized by Google

E. Edad de los fallecidos

	Varones	Mujeres
Menores de un año	27	20
De 1 á 4 años	10	11
" 5 " 9 "	7	4
" 10 " 14 "	8	5
" 15 " 19 "	7	5
" 20 " 24 "	5	5
" 25 " 29 "	5	6
" 30 " 34 "	7	4
" 35 " 39 "	3	4
" 40 " 44 "	2	3
" 45 " 49 "	3	..
" 50 " 54 "	2	1
" 55 " 59 "	3	2
" 60 " 64 "	5	5
" 65 " 69 "	5	5
" 70 " 74 "	9	4
" 75 " 79 "	7	3
" 80 " 100 "	2	11
Más de 100	..	1
Se ignora	1	..
TOTALES	118	99

V. RECONOCIMIENTOS Y LEGITIMACIONES

A. Inscripción por meses

	Varones	Mujeres	TOTAL
Enero	..	..	..
Febrero	..	..	..
Marzo	..	7	7
Abril	..	..	..
Mayo	..	..	..
Junio	..	..	..
Julio	..	..	..
Agosto	..	..	..
Septiembre	1	..	1
Octubre	1	2	3
Noviembre	..	..	..
Diciembre	1	4	5
TOTALES	3	13	16

B. Inscripción por secciones

	Varones	Mujeres	TOTAL
1.ª Urbana	1	3	4
2.ª Rural	..	..	..
3.ª "	..	..	..
4.ª "	1	10	11
5.ª "	..	..	..
6.ª "	..	..	..
7.ª "	1	..	1
TOTALES	3	13	16

C. Edad y nacionalidad de los hijos legitimados y reconocidos

	Varones	Mujeres
Reconocimientos	2	4
Legitimaciones	1	9
TOTALES	3	13
EDAD		
Menores de 1 año	..	..
De 1 á 5 años	..	5
" 5 " 10 "	..	3
Mayores de 10 "	3	5
TOTALES	3	13
NACIONALIDAD		
Orientales	3	13
Extranjeros	..	..
TOTALES	3	13

Digitized by Google

DEPARTAMENTO DE ROCHA

Inscripciones practicadas en el Registro del Estado Civil del Departamento de Rocha en el año 1893, comparadas con 1892

INSCRIPCIONES	1893	1892	Más en 1893	Más en 1892
I. Matrimonios	80	70	10	..
II. Nacimientos	851	878	..	27
III. Nacido-muertos	14	14	..	..
IV. Defunciones	312	348	..	36
V. Reconocimientos y legitimaciones	5	9	..	4
TOTALES	1.262	1.319	10	67
Disminución en 1893	57	..	..	..

I. MATRIMONIOS

AÑO 1893

A. Inscripción por meses

Enero	4
Febrero	6
Marzo	11
Abril	8
Mayo	8
Junio	7
Julio	9
Agosto	2
Septiembre	7
Octubre	10
Noviembre	5
Diciembre	3
TOTALES	80

B. Inscripción por secciones

1.ª Urbana	42
2.ª Rural	12
3.ª Urbana	7
4.ª Rural	7
5.ª Urbana	12
TOTALES	80

C. Nacionalidad de los contrayentes

	Varones	Mujeres
Orientales	63	70
Argentinos	2	..
Brasileros	8	6
Españoles	4	2
Italianos	2	2
Franceses	..	..
Otras nacionalidades	1	..
TOTALES	80	80

D. Edad y sexo de los contrayentes

	Varones	Mujeres	TOTAL
De menos de 18 años	..	18	18
" 18 á 20 "	..	14	14
" 20 " 25 "	20	27	47
" 25 " 30 "	35	13	48
" 30 " 35 "	18	6	24
" 35 " 40 "	4	1	5
" 40 " 50 "	3	1	4
" 50 " 60 "	..	..	..
Más de 60 "	..	..	..
TOTALES	80	80	160

Digitized by Google

E. Edad y estado de los contrayentes

	Solteros	Viudos	Solteras	Viudas
De menos de 18 años	..	..	18	..
" 18 á 20 "	..	..	14	..
" 20 " 25 "	20	..	27	..
" 25 " 30 "	34	1	13	..
" 30 " 35 "	18	..	5	1
" 35 " 40 "	4	..	1	..
" 40 " 50 "	3	..	1	..
" 50 " 60 "	..	..	..	..
Más de 60 "	..	..	..	..
TOTALES . .	79	1	79	1
	80		80	

F. Instrucción de los contrayentes

	Varones	Mujeres
Supieron firmar el acta . .	48	49
No supieron hacerlo . . .	32	31
TOTALES. . . .	80	80

De los 80 matrimonios celebrados en 1893, 60 fueron entre nacionales, 7 entre extranjeros, 3 entre nacionales con extranjeras y 10 entre extranjeros con nacionales.

II. NACIMIENTOS

A. Inscripción por meses

	VARONES		MUJERES		TOTAL
	Legítimos	Ilegítimos	Legítimas	Ilegítimas	
Enero . . .	31	6	26	8	71
Febrero . .	37	3	14	4	58
Marzo . . .	23	6	22	9	60
Abril . . .	33	8	24	4	69
Mayo . . .	21	5	18	12	56
Junio . . .	31	13	27	3	74
Julio . . .	21	8	25	10	64
Agosto . .	30	11	25	14	80
Septiembre .	25	12	36	11	84
Octubre . .	28	19	27	11	85
Noviembre .	25	7	29	6	67
Diciembre .	36	10	25	12	83
TOTALES .	341	108	298	104	851
	449		402		

B. Inscripción por secciones

	VARONES		MUJERES		TOTAL
	Legítimos	Ilegítimos	Legítimas	Ilegítimas	
1.ª Urbana.	127	33	129	32	321
2.ª Rural .	70	20	44	17	151
3.ª Urbana.	66	30	53	33	182
4.ª Rural .	35	17	40	13	105
5.ª Urbana.	43	8	32	9	92
TOTALES .	341	108	298	104	851
	449		402		

C. Nacionalidad de los padres

HIJOS DE	Varones	Mujeres
Padres nacionales. . . .	243	230
" extranjeros . . .	39	22
Madre nacional y padre extranjero	55	39
Madre extranjera y padre nacional	4	8
Padres desconocidos. . .	108	103
TOTALES. . . .	449	402
	851	

D. Nacimientos dobles

En 1893 fueron. 9

Los 851 nacimientos habidos en 1893, se reparten como sigue: 639 hijos legítimos y 212 ilegítimos; y los 878 de 1892 en 690 hijos legítimos y 188 ilegítimos.

Digitized by Google

III. NACIDO-MUERTOS

A. Inscripción por meses

	Varones	Mujeres	TOTAL
Enero	1	..	1
Febrero	1	1	2
Marzo	..	1	1
Abril	1	..	1
Mayo	..	1	1
Junio	..	..	..
Julio	2	1	3
Agosto	1	1	2
Septiembre	1	1	2
Octubre	1	..	1
Noviembre	..	..	..
Diciembre	..	..	..
TOTALES	8	6	14

B. Inscripcion de nacido-muertos por secciones

	Varones	Mujeres	TOTAL
1.ª Urbana	3	6	9
2.ª Rural	..	..	..
3.ª Urbana	2	..	2
4.ª Rural	3	..	3
5.ª Urbana	..	..	..
TOTALES	8	6	14

IV. DEFUNCIONES (1)

A. Inscripción por meses

	Varones	Mujeres	TOTAL
Enero	11	18	29
Febrero	12	10	22
Marzo	14	6	20
Abril	15	17	32
Mayo	11	16	27
Junio	13	10	23
Julio	14	7	21
Agosto	9	16	25
Septiembre	15	4	19
Octubre	19	14	33
Noviembre	16	14	30
Diciembre	15	16	31
TOTALES	164	148	312

(1) Las causas de las defunciones se encontrarán en el resúmen general que del movimiento de la población se hace en este mismo capítulo.

B. Inscripcion por secciones

	Varones	Mujeres	TOTAL
1.ª Urbana	82	89	171
2.ª Rural	14	14	28
3.ª Urbana	35	19	54
4.ª Rural	19	13	32
5.ª Urbana	14	13	27
TOTALES	164	148	312

C. Nacionalidad de los fallecidos

	Varones	Mujeres
Orientales	143	138
Argentinos	1	..
Brasileros	10	5
Españoles	7	2
Italianos	1	1
Franceses	1	..
Varias	1	1
Se ignora	..	1
TOTALES	164	148

D. Estado de los fallecidos

	Varones	Mujeres
Menores de 15 años	87	78
Solteros	30	31
Casados	39	21
Viudos	8	18
Se ignora	..	..
TOTALES	164	148

Digitized by Google

E. Edad de los fallecidos

	Varones	Mujeres
Menores de 1 año	50	43
De 1 á 4 años	26	22
" 5 " 9 "	7	11
" 10 " 14 "	6	6
" 15 " 19 "	3	6
" 20 " 24 "	6	5
" 25 " 29 "	6	6
" 30 " 34 "	6	3
" 35 " 39 "	3	7
" 40 " 44 "	4	6
" 45 " 49 "	4	2
" 50 " 54 "	5	1
" 55 " 59 "	3	2
" 60 " 64 "	12	7
" 65 " 69 "	5	4
" 70 " 74 "	5	4
" 75 " 79 "	6	3
" 80 " 100 "	7	10
Más de 100 "	..	..
Se ignora	..	..
TOTALES.	164	148

V. RECONOCIMIENTOS Y LEGITIMACIONES

A. Inscripcion por meses

	Varones	Mujeres	TOTAL
Enero	..	..	..
Febrero	..	..	..
Marzo	..	..	..
Abril	..	..	..
Mayo	1	..	1
Junio	..	..	..
Julio	..	4	4
Agosto	..	..	..
Septiembre	..	..	..
Octubre	..	..	..
Noviembre	..	..	..
Diciembre	..	..	..
TOTALES.	1	4	5

B. Inscripcion por secciones

	Varones	Mujeres	TOTAL
1.ª Urbana	1	4	5
2.ª Rural	..	..	..
3.ª Urbana	..	..	..
4.ª Rural	..	..	..
5.ª Urbana	..	..	..
TOTALES.	1	4	5

C. Edad y nacionalidad de los hijos legitimados y reconocidos

	Varones	Mujeres
Reconocimientos	..	4
Legitimaciones	1	..
TOTALES.	1	4
EDAD		
Menores de 1 año.	1	4
De 1 á 5 años	..	..
" 5 " 10 "	..	..
Mayores de 10 años.	..	..
TOTALES.	1	4
NACIONALIDAD		
Orientales	1	4
Extranjeros	..	..
TOTALES.	1	4

Digitized by Google

DEPARTAMENTO DE MALDONADO

Inscripciones practicadas en el Registro del Estado Civil del Departamento de Maldonado en el año 1893, comparadas con 1892

INSCRIPCIONES	1893	1892	Más en 1893	Más en 1892
I. Matrimonios.	111	85	26	..
II. Nacimientos.	740	729	11	..
III. Nacido-muertos	13	9	4	..
IV. Defunciones.	304	297	7	..
V. Reconocimientos y legitimaciones . . .	2	7	..	5
TOTALES.	1.170	1.127	48	5
Aumento en 1893.	..	43	..	..

I. MATRIMONIOS

AÑO 1893

A. Inscripción por meses

Enero	5
Febrero	4
Marzo	11
Abril.	9
Mayo.	14
Junio.	13
Julio.	8
Agosto	13
Septiembre	13
Octubre	8
Noviembre	9
Diciembre	4
TOTALES.	111

B. Inscripción por secciones

1.ª Urbana.	12
2.ª "	26
3.ª "	27
4.ª Rural	14
5.ª "	4
6.ª "	17
7.ª "	9
8.ª "	2
TOTALES.	111

C. Nacionalidad de los contrayentes

	Varones	Mujeres
Orientales	106	107
Argentinos.	..	..
Brasileros	..	2
Españoles	3	2
Italianos	1	..
Franceses	..	..
Otras nacionalidades. . .	1	..
TOTALES. . . .	111	111

D. Edad y sexo de los contrayentes

	Varones	Mujeres	TOTAL
De menos de 18 años . .	..	17	17
" 18 á 20 años. . . .	1	17	18
" 20 " 25 "	16	49	65
" 25 " 30 "	58	21	79
" 30 " 35 "	19	7	26
" 35 " 40 "	11	..	11
" 40 " 50 "	5	..	5
" 50 " 60 "	1	..	1
Más de 60 "	..	..	..
TOTALES. . . .	111	111	222

E. Edad y estado de los contrayentes

	Solteros	Viudos	Solteras	Viudas
De menos de 18 años. .	..	..	17	..
" 18 á 20 años . . .	1	..	17	..
" 20 " 25 " . . .	16	..	49	..
" 25 " 30 " . . .	58	..	21	..
" 30 " 35 " . . .	19	..	7	..
" 35 " 40 " . . .	10	1	..	..
" 40 " 50 " . . .	2	3	..	..
" 50 " 60 " . . .	1	..	..	..
Más de 60 " . . .	..	..	..	..
TOTALES. . . .	107	4	111	..
	111		111	

Digitized by Google

F. Instrucción de los contrayentes

	Varones	Mujeres
Supieron firmar el acta . .	67	79
No supieron hacerlo . . .	44	32
Totales . . .	111	111

De los 111 matrimonios celebrados en 1893, 102 fueron entre nacionales, 4 entre nacionales con extranjeras y 5 entre extranjeros con nacionales.

II. NACIMIENTOS

A. Inscripción por meses

	Varones		Mujeres		Total
	Legítimos	Ilegítimos	Legítimas	Ilegítimas	
Enero . .	25	2	22	3	52
Febrero .	22	6	26	6	60
Marzo . .	25	8	22	5	60
Abril . .	24	2	18	7	51
Mayo . .	29	5	23	7	64
Junio . .	20	6	21	7	54
Julio . .	33	12	19	6	70
Agosto . .	37	5	28	9	79
Septiembre	22	4	28	14	68
Octubre .	25	5	32	5	67
Noviembre	21	6	38	9	74
Diciembre.	12	7	16	6	41
Totales.	295	68	293	84	740
	363		377		

B. Inscripción por secciones

1.ª Urbana	60	12	58	13	143
2.ª "	58	21	54	28	161
3.ª "	40	9	41	15	105
4.ª Rural	34	7	38	5	84
5.ª "	27	6	23	6	62
6.ª "	37	2	36	1	76
7.ª "	13	1	17	4	35
8.ª "	26	10	26	12	74
Totales.	295	68	293	84	740
	363		377		

C. Nacionalidad de los padres

Hijos de	Varones	Mujeres
Padres nacionales. . . .	240	244
" extranjeros . . .	18	11
Madre nac'nal. y padre extranj.	34	35
Madre ext'nj. y padre nac'nal.	6	3
Padres desconocidos . . .	65	84
Totales	363	377
	740	

D. Nacimientos dobles

En 1893 fueron. 3

Los 740 nacimientos habidos en 1893 se reparten como sigue: 585 hijos legítimos y 152 ilegítimos; y los 729 de 1892 en 576 legítimos y 153 ilegítimos.

III. NACIDO-MUERTOS

A. Inscripción por meses

	Varones	Mujeres	Total
Enero	1	..	1
Febrero	..	..	..
Marzo	..	1	1
Abril	1	..	1
Mayo	1	2	3
Junio	..	..	..
Julio	..	..	..
Agosto.	..	..	..
Septiembre	..	..	..
Octubre	1	1	2
Noviembre	1	..	1
Diciembre.	4	..	4
Totales . . .	9	4	13

B. Inscripción de nacido-muertos por secciones

	Varones	Mujeres	Total
1.ª Urbana	2	1	3
2.ª "	4	..	4
3.ª "	1	..	1
4.ª Rural.	..	..	..
5.ª "	1	..	1
6.ª "	1	1	2
7.ª "	..	2	2
8.ª "	..	..	..
Totales . . .	9	4	13

Digitized by Google

IV. DEFUNCIONES (1)

A. Inscripción por meses

	Varones	Mujeres	TOTAL
Enero	15	8	23
Febrero	6	13	19
Marzo	8	17	25
Abril	13	11	24
Mayo	12	8	20
Junio	17	17	34
Julio	9	15	24
Agosto	16	11	27
Septiembre	13	17	30
Octubre	16	13	29
Noviembre	16	11	27
Diciembre	9	13	22
TOTALES	150	154	304

B. Inscripción por secciones

	Varones	Mujeres	TOTAL
1.ª Urbana	32	37	69
2.ª "	47	29	76
3.ª "	24	37	61
4.ª Rural	19	19	38
5.ª "	3	8	11
6.ª "	9	13	22
7.ª "	7	3	10
8.ª "	9	8	17
TOTALES	150	154	304

C. Nacionalidad de los fallecidos

	Varones	Mujeres
Orientales	132	146
Argentinos	..	..
Brasileros	1	1
Españoles	5	5
Italianos	8	1
Franceses	1	..
Varias	3	1
TOTALES.	150	154

(1) Las causas de las defunciones se encontrarán en el resúmen general que del movimiento de la población se hace en este mismo capítulo.

D. Estado de los fallecidos

	Varones	Mujeres
Menores de 15 años	51	65
Solteros	41	32
Casados	48	35
Viudos	9	22
Se ignora	1	..
TOTALES.	150	154

E. Edad de los fallecidos

	Varones	Mujeres
Menores de 1 año	31	35
De 1 á 4 años	9	17
" 5 " 9 "	9	13
" 10 " 14 "	6	2
" 15 " 19 "	6	10
" 20 " 24 "	5	12
" 25 " 29 "	6	4
" 30 " 34 "	5	5
" 35 " 39 "	4	9
" 40 " 44 "	9	7
" 45 " 49 "	5	4
" 50 " 54 "	6	2
" 55 " 59 "	10	2
" 60 " 64 "	5	3
" 65 " 69 "	7	3
" 70 " 74 "	10	6
" 75 " 79 "	4	5
" 80 " 100 "	13	13
Más de 100 "	..	2
Se ignora	..	..
TOTALES.	150	154

V. RECONOCIMIENTOS Y LEGITIMACIONES

A. Inscripción por meses

	Varones	Mujeres	TOTAL
Enero	..	..	..
Febrero	..	..	..
Marzo	..	..	..
Abril	..	..	..
Mayo	..	..	..
Junio	..	..	..
Julio	..	..	..
Agosto	..	..	..
Septiembre	..	2	2
Octubre	..	..	..
Noviembre	..	..	..
Diciembre	..	..	..
TOTALES.	..	2	2

Digitized by Google

B. Inscripción por secciones

	Varones	Mujeres	TOTAL
1.ª Urbana	..	..	..
2.ª "	..	..	..
3.ª "	..	2	2
4.ª Rural	..	..	..
5.ª "	..	..	..
6.ª "	..	..	..
7.ª "	..	..	..
8.ª "	..	..	..
TOTALES. . . .	..	2	2

C. Edad y nacionalidad de los hijos legitimados y reconocidos

	Varones	Mujeres
Reconocimientos	..	..
Legitimaciones	..	2
TOTALES. . . .	..	2
EDAD		
Menores de 1 año . . .	..	..
De 1 á 5 años	..	2
" 5 " 10 "	..	..
Mayores de 10 años. . .	..	..
TOTALES. . . .	..	2
NACIONALIDAD		
Orientales	..	2
Extranjeros	..	..
TOTALES. . . .	..	2

Digitized by Google

DEPARTAMENTO DE MINAS

Inscripciones practicadas en el Registro del Estado Civil del Departamento de Minas en el año 1893, comparadas con 1892

INSCRIPCIONES	1893	1892	Más en 1893	Más en 1892
I. Matrimonios	135	119	16	..
II. Nacimientos	1.150	1.168	..	18
III. Nacido-muertos	15	8	7	..
IV. Defunciones	449	367	82	..
V. Reconocimientos y legitimaciones	19	11	8	..
TOTALES	1.768	1.673	113	18
Aumento en 1893	..	95	..	..

I. MATRIMONIOS

AÑO 1893

A. Inscripción por meses

Enero	9
Febrero	14
Marzo	11
Abril	14
Mayo	19
Junio	18
Julio	7
Agosto	5
Septiembre	10
Octubre	12
Noviembre	8
Diciembre	8
TOTALES	135

B. Inscripción por secciones

1.ª Urbana	46
2.ª Rural	25
3.ª "	4
4.ª "	11
5.ª "	1
6.ª "	8
7.ª "	6
8.ª "	4
9.ª "	8
10.ª "	8
11.ª "	4
12.ª "	10
TOTALES	135

C. Nacionalidad de los contrayentes

	Varones	Mujeres
Orientales	112	130
Argentinos	..	..
Brasileros	6	1
Españoles	9	3
Italianos	7	1
Franceses	1	..
Otras nacionalidades	..	..
TOTALES	135	135

D. Edad y sexo de los contrayentes

	Varones	Mujeres	TOTAL
De menos de 18 años	..	13	13
" 18 á 20 "	1	25	26
" 20 " 25 "	33	45	78
" 25 " 30 "	55	37	92
" 30 " 35 "	24	9	33
" 35 " 40 "	7	3	10
" 40 " 50 "	11	3	14
" 50 " 60 "	3	..	3
Más de 60 "	1	..	1
TOTALES	135	135	270

E. Edad y estado de los contrayentes

	Solteros	Viudos	Solteras	Viudas
De menos de 18 años	..	..	13	..
" 18 á 20 "	1	..	25	..
" 20 " 25 "	33	..	45	..
" 25 " 30 "	54	1	36	1
" 30 " 35 "	24	..	8	1
" 35 " 40 "	6	1	3	..
" 40 " 50 "	10	1	1	2
" 50 " 60 "	3	..	..	..
Más de 60 "	1	..	..	..
TOTALES	132	3	131	4
	135		135	

Digitized by Google

F. Instrucción de los contrayentes

	Varones	Mujeres
Supieron firmar el acta. .	90	95
No supieron hacerlo. . .	45	40
Totales. . . .	135	135

De los 135 matrimonios celebrados en 1893, 109 fueron entre nacionales, 2 entre extranjeros, 3 entre nacionales con extranjeras y 21 entre extranjeros con nacionales.

II. NACIMIENTOS

A. Inscripción por meses

	VARONES		MUJERES		TOTAL
	Legítimos	Ilegítimos	Legítimas	Ilegítimas	
Enero . . .	34	16	37	11	98
Febrero . .	34	13	34	9	90
Marzo . . .	21	15	28	10	74
Abril . . .	43	9	25	9	86
Mayo . . .	50	7	33	14	104
Junio . . .	34	13	45	9	101
Julio . . .	45	10	37	15	107
Agosto . .	43	18	45	15	121
Septiembre .	45	15	41	14	118
Octubre . .	27	10	36	10	83
Noviembre .	35	11	23	18	87
Diciembre .	29	10	28	14	81
Totales .	440	147	415	148	1.150
	587		563		

B. Inscripción por secciones

1.ª Urbana	103	54	113	56	326
2.ª Rural .	71	15	80	14	180
3.ª " .	17	3	18	7	45
4.ª " .	42	11	29	10	92
5.ª " .	14	9	23	6	52
6.ª " .	34	10	29	9	82
7.ª " .	31	8	26	5	70
8.ª " .	29	4	28	4	65
9.ª " .	19	9	20	9	57
10.ª " .	27	9	16	9	61
11.ª " .	11	1	6	5	23
12.ª " .	42	14	27	14	97
Totales .	440	147	415	148	1.150
	587		563		

C. Nacionalidad de los padres

HIJOS DE	Varones	Mujeres
Padres nacionales	324	305
" extranjeros	40	39
Madre nacional y padre extranjero	71	69
Madre extranjera y padre nacional	10	5
Padres desconocidos.	142	145
Totales.	587	563
	1.150	

D. Nacimientos dobles

En 1893 fueron 4

Los 1.150 nacimientos habidos en 1893 se reparten como sigue: 855 hijos legítimos y 295 ilegítimos; y los 1.168 de 1892 en 859 hijos legítimos y 309 ilegítimos.

III. NACIDO-MUERTOS

A. Inscripción por meses

	Varones	Mujeres	TOTAL
Enero	1	2	3
Febrero	..	1	1
Marzo	..	..	..
Abril	1	..	1
Mayo	1	1	2
Junio	2	..	2
Julio	1	..	1
Agosto.	1	1	2
Septiembre	..	..	..
Octubre	..	1	1
Noviembre	1	..	1
Diciembre.	..	1	1
Totales. . . .	8	7	15

Digitized by Google

B. Inscripción de nacido-muertos por secciones

	Varones	Mujeres	TOTAL
1.ª Urbana	5	4	9
2.ª Rural	..	1	1
3.ª "	..	..	..
4.ª "	1	1	2
5.ª "	..	..	..
6.ª "	..	..	..
7.ª "	1	..	1
8.ª "	..	..	..
9.ª "	..	..	..
10.ª "	1	..	1
11.ª "	..	.	..
12.ª "	..	1	1
TOTALES.	8	7	15

IV. DEFUNCIONES (1)

A. Inscripción por meses

	Varones	Mujeres	TOTAL
Enero	8	18	26
Febrero	17	21	38
Marzo	24	21	45
Abril	18	12	30
Mayo	18	20	38
Junio	20	22	42
Julio	24	18	42
Agosto	21	15	36
Septiembre	23	20	43
Octubre	23	18	41
Noviembre	16	20	36
Diciembre	16	16	32
TOTALES.	228	221	449

(1) Las causas de las defunciones se encontrarán en el resumen general que del movimiento de la población se hace en este mismo Capítulo.

B. Inscripción por secciones

	Varones	Mujeres	TOTAL
1.ª Urbana	84	103	187
2.ª Rural	20	24	44
3.ª "	1	4	5
4.ª "	3	11	14
5.ª "	11	7	18
6.ª "	14	11	25
7.ª "	9	7	16
8.ª "	17	8	25
9.ª "	15	8	23
10.ª "	9	6	15
11.ª "	4	..	4
12.ª "	41	32	73
TOTALES.	228	221	449

C. Nacionalidad de los fallecidos

	Varones	Mujeres
Orientales	194	211
Argentinos	..	..
Brasileros	4	1
Españoles	20	5
Italianos	5	1
Franceses	2	..
Varias	3	3
TOTALES.	228	221

D. Edad de los fallecidos

	Varones	Mujeres
Menores de 15 años.	106	100
Solteros	58	46
Casados	50	49
Viudos	13	26
Se ignora	1	..
TOTALES.	228	221

Digitized by Google

E. Edad de los fallecidos

	Varones	Mujeres
Menores de 1 año	58	54
De 1 á 4 años	29	32
" 5 " 9 "	15	11
" 10 " 14 "	6	6
" 15 " 19 "	8	7
" 20 " 24 "	13	10
" 25 " 29 "	13	18
" 30 " 34 "	4	7
" 35 " 39 "	4	8
" 40 " 44 "	8	7
" 45 " 49 "	12	6
" 50 " 54 "	12	5
" 55 " 59 "	7	8
" 60 " 64 "	9	10
" 65 " 69 "	8	3
" 70 " 74 "	6	10
" 75 " 79 "	4	4
" 80 " 100 "	9	12
Más de 100	3	2
Se ignora	..	1
TOTALES.	228	221

V. RECONOCIMIENTOS Y LEGITIMACIONES

A. Inscripción por meses

	Varones	Mujeres	TOTAL
Enero	1	1	2
Febrero	1	1	2
Marzo	1	1	2
Abril	..	..	..
Mayo	2	..	2
Junio	2	..	2
Julio	..	..	..
Agosto	3	..	3
Septiembre	3	..	3
Octubre	..	2	2
Noviembre	..	..	..
Diciembre	1	..	1
TOTALES.	14	5	19

B. Inscripción por secciones

	Varones	Mujeres	TOTAL
1.ª Urbana	3	1	4
2.ª Rural	..	..	..
3.ª "	5	..	5
4.ª "	1	1	2
5.ª "	..	..	..
6.ª "	..	..	..
7.ª "	2	..	2
8.ª "	..	..	..
9.ª "	..	..	..
10.ª "	2	..	2
11.ª "	..	..	..
12.ª "	1	3	4
TOTALES.	14	5	19

C. Edad y nacionalidad de los hijos legitimados y reconocidos

	Varones	Mujeres
Reconocimientos	6	..
Legitimaciones	8	5
TOTALES.	14	5
EDAD		
Menores de 1 año	..	..
De 1 á 5 años	6	2
" 5 " 10 "	3	1
Mayores de 10 años	5	2
TOTALES.	14	5
NACIONALIDAD		
Orientales	14	2
Extranjeros	..	3
TOTALES.	14	5

Digitized by Google

DEPARTAMENTO DE FLORIDA

Inscripciones practicadas en el Registro del Estado Civil del Departamento de Florida en el año 1893, comparadas con 1892

INSCRIPCIONES	1893	1892	Más en 1893	Más en 1892
I. Matrimonios.	130	132	..	2
II. Nacimientos.	1.210	1.324	..	114
III. Nacido muertos	21	25	..	4
IV. Defunciones	447	487	..	40
V. Reconocimientos y legitimaciones. . .	10	17	..	7
TOTALES.	1.818	1.985	..	167
Disminución en 1893.	167	..	..	..

I. MATRIMONIOS

AÑO 1893

A. Inscripción por meses

Enero	10
Febrero	12
Marzo	9
Abril	12
Mayo	14
Junio	11
Julio	10
Agosto.	11
Septiembre	14
Octubre	12
Noviembre	7
Diciembre.	8
TOTALES.	130

B. Inscripción por secciones

1.ª Urbana.	58
2.ª Rural.	8
3.ª "	8
4.ª "	2
5.ª "	1
6.ª "	7
7.ª "	10
8.ª "	8
9.ª "	7
10.ª "	9
11.ª "	7
12.ª "	5
TOTALES.	130

C. Nacionalidad de los contrayentes

	Varones	Mujeres
Orientales	102	120
Argentinos.	3	..
Brasileros	..	..
Españoles	8	2
Italianos	14	7
Franceses	1	..
Otras nacionalidades. . .	2	1
TOTALES. . . .	130	130

D. Edad y sexo de los contrayentes

	Varones	Mujeres	TOTAL
De menos de 18 años . .	..	19	19
" 18 á 20 años. . . .	3	22	25
" 20 " 25 "	25	47	72
" 25 " 30 "	48	22	70
" 30 " 35 "	25	9	34
" 35 " 40 "	14	10	24
" 40 " 50 "	13	..	13
" 50 " 60 "	1	1	2
Más de 60 "	1	..	1
TOTALES. . . .	130	130	260

E. Edad y estado de los contrayentes

	Solteros	Viudos	Solteras	Viudas
De menos de 18 años . .	..	..	19	..
" 18 á 20 años	3	..	22	..
" 20 " 25 "	25	.	47	..
" 25 " 30 "	47	1	21	1
" 30 " 35 "	25	..	9	..
" 35 " 40 "	13	1	10	..
" 40 " 50 "	13	..	..	..
" 50 " 60 "	1	..	1	..
Más de 60 "	1	..	..	..
TOTALES. . . .	128	2	129	1
	130		130	

Digitized by Google

F. Instruccion de los contrayentes

	Varones	Mujeres
Supieron firmar el acta. .	80	68
No supieron hacerlo. . .	50	62
Totales	130	130

De los 130 matrimonios celebrados en 1893, 102 fueron entre nacionales, 10 entre extranjeros, y 18 entre extranjeros con nacionales.

II. NACIMIENTOS

A. Inscripción por meses

	VARONES		MUJERES		
	Legítimos	Ilegítimos	Legítimas	Ilegítimas	TOTAL
Enero . .	40	11	34	11	96
Febrero . .	36	6	29	11	82
Marzo . .	44	14	37	8	103
Abril. . .	37	12	30	8	87
Mayo . .	42	7	42	6	97
Junio . .	38	7	43	9	97
Julio. . .	38	13	50	11	112
Agosto . .	47	13	34	17	111
Septiembre .	43	11	46	14	114
Octubre . .	37	15	39	15	106
Noviembre .	49	16	38	14	117
Diciembre .	30	11	27	20	88
Totales .	481	136	449	144	1.210
	617		593		

B. Inscripción por secciones

1.ª Urbana .	143	53	161	57	414
2.ª Rural .	23	12	31	6	72
3.ª " .	36	5	26	12	79
4.ª " .	21	8	16	..	45
5.ª " .	15	3	12	4	34
6.ª " .	29	11	20	11	71
7.ª " .	33	6	34	10	83
8.ª " .	47	8	29	9	93
9.ª " .	15	7	20	3	45
10.ª " .	40	14	38	10	102
11.ª " .	34	3	27	7	71
12.ª " .	45	6	35	15	101
Totales .	481	136	449	144	1.210
	617		593		

C. Nacionalidad de los padres

HIJOS DE	Varones	Mujeres
Padres nacionales . . .	313	302
" extranjeros . . .	72	67
Madre nacional y padre extranjero	92	75
Madre extranjera y padre nacional	4	6
Padres desconocidos. . .	136	143
Totales . .	617	593
	1.210	

D. Nacimientos dobles

En 1893 fueron 6

Los 1.210 nacimientos habidos en 1893, se reparten como sigue: 930 hijos legítimos y 280 ilegítimos; y los 1.324 de 1892 en 1.011 hijos legítimos y 313 ilegítimos.

III. NACIDO-MUERTOS

A. Inscripción por meses

	Varones	Mujeres	TOTAL
Enero	1	..	1
Febrero	2	..	2
Marzo	1	..	1
Abril	..	1	1
Mayo	2	..	2
Junio	..	..	.
Julio	1	1	2
Agosto	2	1	3
Septiembre	3	1	4
Octubre	1	1	2
Noviembre	1	..	1
Diciembre.	1	1	2
Totales . .	15	6	21

Digitized by Google

B. Inscripción de nacido-muertos por secciones

	Varones	Mujeres	TOTAL
1.ª Urbana	8	5	13
2.ª Rural	..	..	..
3.ª "	1	..	1
4.ª "	..	..	..
5.ª "	..	..	..
6.ª "	..	..	..
7.ª "	..	..	..
8.ª "	1	.	1
9.ª "	..	..	..
10.ª "	2	..	2
11.ª "	2	..	2
12.ª "	1	1	2
TOTALES.	15	6	21

IV. DEFUNCIONES (1)

A. Inscripción por meses

	Varones	Mujeres	TOTAL
Enero	17	19	36
Febrero	19	11	30
Marzo	18	15	33
Abril	17	19	36
Mayo	10	15	25
Junio	15	17	32
Julio	21	14	35
Agosto	17	22	39
Septiembre	13	15	28
Octubre	27	26	53
Noviembre	19	27	46
Diciembre	29	25	54
TOTALES.	222	225	447

(1) Las causas de las defunciones se encontrarán en el resumen general que del movimiento de la población se hace en este mismo capítulo.

B. Inscripción por secciones

	Varones	Mujeres	TOTAL
1.ª Urbana	91	99	190
2.ª Rural	10	19	29
3.ª "	20	14	34
4.ª "	10	4	14
5.ª "	6	3	9
6.ª "	9	9	18
7.ª "	15	9	24
8.ª "	11	21	32
9.ª "	10	8	18
10.ª "	9	9	18
11.ª "	10	5	15
12.ª "	21	25	46
TOTALES.	222	225	447

C. Nacionalidad de los fallecidos

	Varones	Mujeres
Orientales	187	216
Argentinos	1	1
Brasileros	6	2
Españoles	13	2
Italianos	10	4
Franceses	3	..
Varias	2	..
TOTALES	222	225

D. Estado de los fallecidos

	Varones	Mujeres
Menores de 15 años	100	116
Solteros	55	50
Casados	52	34
Viudos	15	25
Se ignora	..	..
TOTALES	222	225

Digitized by Google

E. Edad de los fallecidos

	Varones	Mujeres
Menores de 1 año	58	53
De 1 á 4 años	32	46
" 5 " 9 "	7	10
" 10 " 14 "	3	11
" 15 " 19 "	7	14
" 20 " 24 "	9	16
" 25 " 29 "	11	10
" 30 " 34 "	6	5
" 35 " 39 "	3	7
" 40 " 44 "	9	8
" 45 " 49 "	9	6
" 50 " 54 "	9	4
" 55 " 59 "	7	3
" 60 " 64 "	14	6
" 65 " 69 "	10	5
" 70 " 74 "	5	7
" 75 " 79 "	5	4
" 80 " 100 "	17	9
Más de 100 "	1	1
Se ignora	..	..
TOTALES	222	225

V. RECONOCIMIENTOS Y LEGITIMACIONES

A. Inscripción por meses

	Varones	Mujeres	TOTAL
Enero	2	..	2
Febrero	..	..	..
Marzo	..	..	..
Abril	..	..	..
Mayo	..	..	..
Junio	..	..	..
Julio	..	..	..
Agosto	1	3	4
Septiembre	2	..	2
Octubre	..	..	..
Noviembre	1	1	2
Diciembre	..	..	..
TOTALES	6	4	10

B. Inscripción por secciones

	Varones	Mujeres	TOTAL
1.ª Urbana	2	4	6
2.ª Rural	..	..	..
3.ª "	..	..	..
4.ª "	..	..	..
5.ª "	..	..	..
6.ª "	..	..	..
7.ª "	..	..	..
8.ª "	2	..	2
9.ª "	..	..	..
10.ª "	2	..	2
11.ª "	..	..	..
12.ª "	..	..	..
TOTALES	6	4	10

C. Edad y nacionalidad de los hijos legitimados y reconocidos

	Varones	Mujeres
Reconocimientos	3	..
Legitimaciones	3	4
TOTALES	6	4
EDAD		
Menores de 1 año	..	..
De 1 á 5 años	4	3
" 5 " 10 "	1	1
Mayores de 10 años	1	..
TOTALES	6	4
NACIONALIDAD		
Orientales	5	4
Extranjeros	1	..
TOTALES	6	4

Digitized by Google

DEPARTAMENTO DE FLORES

Inscripciones practicadas en el Registro del Estado Civil del Departamento de Flores en el año 1893, comparadas con 1892

INSCRIPCIONES	1893	1892	Más en 1893	Más en 1892
I. Matrimonios	32	35	..	3
II. Nacimientos	458	531	..	73
III. Nacido-muertos	14	8	6	..
IV. Defunciones	182	162	20	..
V. Reconocimientos y legitimaciones	8	2	6	..
TOTALES	694	738	32	76
Disminución en 1893	44	..	..	..

I. MATRIMONIOS

AÑO 1893

A. Inscripción por meses

Enero	2
Febrero	2
Marzo	2
Abril	2
Mayo	6
Junio	5
Julio	3
Agosto	2
Septiembre	2
Octubre	4
Noviembre	..
Diciembre	2
TOTALES	32

B. Inscripción por secciones

1.ª Urbana	13
2.ª Rural	2
3.ª "	6
4.ª "	1
5.ª "	4
6.ª "	6
TOTALES	32

C. Nacionalidad de los contrayentes

	Varones	Mujeres
Orientales	26	30
Argentinos	1	..
Brasileros	..	..
Españoles	3	1
Italianos	2	..
Franceses	..	1
Otras nacionalidades	..	..
TOTALES	32	32

D. Edad y sexo de los contrayentes

	Varones	Mujeres	TOTAL
De menos de 18 años	..	7	7
" 18 á 20 años	2	3	5
" 20 " 25 "	6	18	24
" 25 " 30 "	17	..	17
" 30 " 35 "	2	4	6
" 35 " 40 "	4	..	4
" 40 " 50 "	1	..	1
" 50 " 60 "	..	..	..
Más de 60 "	..	..	..
TOTALES	32	32	64

E. Edad y estado de los contrayentes

	Solteros	Viudos	Solteras	Viudas
De menos de 18 años	..	..	7	..
" 18 á 20 años	2	..	3	..
" 20 " 25 "	6	..	18	..
" 25 " 30 "	17	..	..	..
" 30 " 35 "	2	..	4	..
" 35 " 40 "	4	..	..	..
" 40 " 50 "	1	..	..	..
" 50 " 60 "	..	..	..	..
Más de 60 "	..	..	..	..
TOTALES	32	..	32	..
	32		32	

Digitized by Google

F. Instrucción de los contrayentes

	Varones	Mujeres
Supieron firmar el acta. .	21	21
No supieron hacerlo. . .	11	11
Totales . . .	32	32

De los 32 matrimonios celebrados en 1893, 25 fueron entre nacionales, 1 entre extranjeros, 1 entre nacionales con extranjeras y 5 entre extranjeros con nacionales.

II. NACIMIENTOS

A. Inscripción por meses

	VARONES		MUJERES		TOTAL
	Legítimos	Ilegítimos	Legítimas	Ilegítimas	
Enero . .	8	4	7	4	23
Febrero . .	11	3	17	7	38
Marzo . .	12	5	15	9	41
Abril. . .	11	10	13	5	39
Mayo . .	4	9	16	6	35
Junio . .	12	7	13	9	41
Julio. . .	12	6	11	3	32
Agosto . .	17	9	18	8	52
Septiembre .	20	7	9	7	43
Octubre . .	22	9	11	3	45
Noviembre .	8	1	18	8	35
Diciembre .	12	2	11	9	34
Totales .	149	72	159	78	458
	221		237		

B. Inscripción por secciones

1.ª Urbana	57	39	56	43	195
2.ª Rural .	8	7	16	6	37
3.ª " .	32	8	35	10	85
4.ª " .	18	4	8	8	38
5.ª "	16	8	11	2	37
6.ª " .	18	6	33	9	66
Totales .	149	72	159	78	458
	221		237		

C. Nacionalidad de los padres

Hijos de	Varones	Mujeres
Padres nacionales. . . .	103	105
" extranjeros . . .	25	27
Madre nacional y padre extranjero	24	31
Madre extranjera y padre nacional	1	1
Padres desconocidos. . .	68	73
Totales . .	221	237
	458	

D. Nacimientos dobles

En 1893 no hubieron.

Los 458 nacimientos habidos en 1893, se reparten como sigue: 308 hijos legítimos y 150 ilegítimos; y los 531 de 1892 en 385 hijos legítimos y 146 ilegítimos.

III. NACIDO-MUERTOS

A. Inscripción por meses

	Varones	Mujeres	TOTAL
Enero	2	..	2
Febrero	..	..	..
Marzo	..	3	3
Abril	1	..	1
Mayo	1	1	2
Junio	1	..	1
Julio	..	..	..
Agosto	1	..	1
Septiembre	1	1	2
Octubre	..	..	..
Noviembre	1	..	1
Diciembre.	..	1	1
Totales . ..	8	6	14

Digitized by Google

B. Inscripción de nacido-muertos por secciones

	Varones	Mujeres	TOTAL
1.ª Urbana	5	3	8
2.ª Rural	..	..	..
3.ª "	2	1	3
4.ª "	..	..	..
5.ª "	1	1	2
6.ª "	..	1	1
TOTALES.	8	6	14

IV. DEFUNCIONES (1)

A. Inscripción por meses

	Varones	Mujeres	TOTAL
Enero	11	6	17
Febrero	5	10	15
Marzo	5	6	11
Abril	11	6	17
Mayo	9	9	18
Junio	7	6	13
Julio	6	7	13
Agosto	7	3	10
Septiembre	7	8	15
Octubre	12	6	18
Noviembre	13	6	19
Diciembre	7	9	16
TOTALES.	100	82	182

B. Inscripción por secciones

	Varones	Mujeres	TOTAL
1.ª Urbana	64	53	117
2.ª Rural	3	2	5
3.ª "	10	9	19
4.ª "	6	8	14
5.ª "	4	4	8
6.ª "	13	6	19
TOTALES.	100	82	182

(1) Las causas de las defunciones se encontrarán en el resumen general que, del movimiento de la población, se hace en este mismo capítulo.

C. Nacionalidad de los fallecidos

	Varones	Mujeres
Orientales	87	74
Argentinos	1	1
Brasileros	..	1
Españoles	8	..
Italianos	2	1
Franceses	1	4
Varios	1	1
TOTALES.	100	82

D. Estado de los fallecidos

	Varones	Mujeres
Menores de 15 años.	49	29
Solteros	24	25
Casados	21	9
Viudos	5	19
Se ignora	1	..
TOTALES.	100	82

E. Edad de los fallecidos

	Varones	Mujeres
Menores de un año.	33	21
De 1 á 4 años	10	7
" 5 " 9 "	4	..
" 10 " 14 "	2	1
" 15 " 19 "	4	5
" 20 " 24 "	5	4
" 25 " 29 "	3	9
" 30 " 34 "	6	3
" 35 " 39 "	..	4
" 40 " 44 "	7	3
" 45 " 49 "	..	2
" 50 " 54 "	9	1
" 55 " 59 "	3	1
" 60 " 64 "	4	2
" 65 " 69 "	1	2
" 70 " 74 "	3	4
" 75 " 79 "	3	2
" 80 " 100 "	3	8
Más de 100.	..	3
Se ignora	..	..
TOTALES.	100	82

Digitized by Google

V. RECONOCIMIENTOS Y LEGITIMACIONES

A. Inscripción por meses

	Varones	Mujeres	TOTAL
Enero	..	..	..
Febrero	..	..	..
Marzo	..	..	..
Abril	..	..	..
Mayo	..	..	..
Junio	..	1	1
Julio	..	..	..
Agosto	1	2	3
Septiembre	..	..	..
Octubre	..	..	..
Noviembre	..	..	..
Diciembre	2	2	4
TOTALES	3	5	8

B. Inscripción por secciones

	Varones	Mujeres	TOTAL
1.ª Urbana	2	3	5
2.ª Rural	..	..	..
3.ª "	..	..	..
4.ª "	..	..	..
5.ª "	..	..	..
6.ª "	1	2	3
TOTALES	3	5	8

C. Edad y nacionalidad de los hijos legitimados y reconocidos

	Varones	Mujeres
Reconocimientos	1	3
Legitimaciones	2	2
TOTALES	3	5
EDAD		
Menores de 1 año	..	..
De 1 á 5 años	3	4
" 5 " 10 "	..	..
Mayores de 10 años	..	1
TOTALES	3	5
NACIONALIDAD		
Orientales	3	5
Extranjeros	..	..
TOTALES	3	5

Digitized by Google

DEPARTAMENTO DEL DURAZNO

Inscripciones practicadas en el Registro del Estado Civil del Departamento del Durazno en el año 1893, comparadas con 1892

INSCRIPCIONES	1893	1892	Más en 1893	Más en 1892
I. Matrimonios	111	113	..	2
II. Nacimientos	1.085	1.127	..	42
III. Nacido-muertos	18	12	6	..
IV. Defunciones	562	394	168	..
V. Reconocimientos y legitimaciones	29	21	8	..
TOTALES	1.805	1.667	182	44
Aumento en 1893	..	138	..	..

I. MATRIMONIOS

AÑO 1893

A. Inscripción por meses

Enero	10
Febrero	10
Marzo	6
Abril	3
Mayo	7
Junio	18
Julio	11
Agosto	11
Septiembre	10
Octubre	13
Noviembre	2
Diciembre	10
TOTALES	111

B. Inscripción por secciones

1.ª Urbana	24
2.ª Rural	2
3.ª "	4
4.ª "	14
5.ª "	13
6.ª "	6
7.ª "	9
8.ª "	4
9.ª "	12
10.ª "	7
11.ª "	9
12.ª "	7
TOTALES	111

C. Nacionalidad de los contrayentes

	Varones	Mujeres
Orientales	80	105
Argentinos	1	..
Brasileros	7	3
Españoles	12	..
Italianos	6	2
Franceses	2	..
Otras nacionalidades	3	1
TOTALES	111	111

D. Edad y sexo de los contrayentes

	Varones	Mujeres	TOTAL
De menos de 18 años	..	21	21
" 18 á 20 "	1	29	30
" 20 " 25 "	20	35	55
" 25 " 30 "	37	18	55
" 30 " 35 "	28	5	33
" 35 " 40 "	14	3	17
" 40 " 50 "	7	..	7
" 50 " 60 "	4	..	4
Más de 60 "	..	..	..
TOTALES	111	111	222

E. Edad y estado de los contrayentes

	Solteros	Viudos	Solteras	Viudas
De menos de 18 años	..	..	21	..
" 18 á 20 "	1	..	29	..
" 20 " 25 "	20	..	35	..
" 25 " 30 "	37	..	18	..
" 30 " 35 "	28	..	5	..
" 35 " 40 "	14	..	3	..
" 40 " 50 "	7	..	..	..
" 50 " 60 "	4	..	..	..
Más de 60 "	..	..	..	..
TOTALES	111	..	111	..
	111		111	

Digitized by Google

F. Instrucción de los contrayentes

	Varones	Mujeres
Supieron firmar el acta. .	67	68
No supieron hacerlo. . .	44	43
Totales. . . .	111	111

De los 111 matrimonios celebrados en 1893, 79 fueron entre nacionales, 5 entre extranjeros, 1 entre nacionales con extranjeras y 26 entre extranjeros con nacionales.

II. NACIMIENTOS

A. Inscripción por meses

	VARONES		MUJERES		TOTAL
	Legítimos	Ilegítimos	Legítimas	Ilegítimas	
Enero . . .	33	10	42	13	98
Febrero . .	26	11	31	11	79
Marzo . . .	32	13	19	9	73
Abril . . .	38	7	26	10	81
Mayo . . .	34	8	31	11	84
Junio . . .	44	15	34	9	102
Julio . . .	31	19	29	20	99
Agosto . .	31	17	27	11	86
Septiembre .	47	10	35	17	109
Octubre . .	43	11	25	12	91
Noviembre .	33	10	35	6	84
Diciembre .	46	12	27	14	99
Totales .	438	143	361	143	1.085
	581		504		

B. Inscripción por secciones

1.ª Urbana	82	23	70	19	194
2.ª Rural .	24	1	19	5	49
3.ª " .	9	5	10	2	26
4.ª " .	45	11	39	12	107
5.ª " .	63	15	34	20	132
6.ª " .	32	12	31	11	86
7.ª " .	50	17	31	14	112
8.ª " .	18	6	26	11	61
9.ª " .	34	31	44	28	137
10.ª " .	22	3	16	3	44
11.ª " .	31	10	21	12	74
12.ª " .	28	9	20	6	63
Totales .	438	143	361	143	1.085
	581		504		

C. Nacionalidad de los padres

HIJOS DE	Varones	Mujeres
Padres nacionales	305	247
" extranjeros	48	49
Madre nacional y padre extranjero	78	65
Madre extranjera y padre nacional	11	5
Padres desconocidos.	139	138
Totales.	581	504
	1.085	

D. Nacimientos dobles

En 1893 fueron 5

Los 1.085 nacimientos habidos en 1893 se reparten como sigue: 799 hijos legítimos y 286 ilegítimos; y los 1.127 de 1892 en 838 hijos legítimos y 289 ilegítimos.

III. NACIDO-MUERTOS

A. Inscripción por meses

	Varones	Mujeres	TOTAL
Enero	1	1	2
Febrero	..	..	..
Marzo	..	..	..
Abril	..	..	..
Mayo	..	..	..
Junio	..	3	3
Julio	..	2	2
Agosto.	2	..	2
Septiembre	..	1	1
Octubre	..	..	..
Noviembre	3	3	6
Diciembre.	1	1	2
Totales. . . .	7	11	18

Digitized by Google

B. Inscripción de nacido-muertos por secciones

	Varones	Mujeres	TOTAL
1.ª Urbana	5	5	10
2.ª Rural	..	..	..
3.ª "	..	..	..
4.ª "	.	1	1
5.ª "	..	2	2
6.ª "	..	2	2
7.ª "	2	1	3
8.ª "	..	..	..
9.ª "	..	..	..
10.ª "	..	..	..
11.ª "	..	.	.
12.ª "	..	..	..
TOTALES.	7	11	18

IV. DEFUNCIONES (1)

A. Inscripción por meses

	Varones	Mujeres	TOTAL
Enero	26	18	44
Febrero	20	17	37
Marzo	36	22	58
Abril	16	10	26
Mayo	16	19	35
Junio	28	25	53
Julio	18	26	44
Agosto	24	28	52
Septiembre	43	22	65
Octubre	20	24	44
Noviembre	23	28	51
Diciembre	28	25	53
TOTALES.	298	264	562

(1) Las causas de las defunciones se encontrarán en el resumen general que del movimiento de la poblacion se hace en este mismo Capítulo.

B. Inscripción por secciones

	Varones	Mujeres	TOTAL
1.ª Urbana	103	117	220
2.ª Rural	9	5	14
3.ª "	8	2	10
4.ª "	26	23	49
5.ª "	36	22	58
6.ª "	17	13	30
7.ª "	24	17	41
8.ª "	11	7	18
9.ª "	36	37	73
10.ª "	8	5	13
11.ª "	12	10	22
12.ª "	8	6	14
TOTALES.	298	264	562

C. Nacionalidad de los fallecidos

	Varones	Mujeres
Orientales	251	248
Argentinos	3	3
Brasileros	7	4
Españoles	19	4
Italianos	8	3
Franceses	4	1
Varias	4	1
Se ignora	2	..
TOTALES.	298	264

D. Estado de los fallecidos

	Varones	Mujeres
Menores de 15 años	140	126
Solteros	76	56
Casados	63	47
Viudos	13	34
Se ignora	6	1
TOTALES.	298	264

Digitized by Google

E. Edad de los fallecidos

	Varones	Mujeres
Menores de 1 año	79	71
De 1 á 4 años	41	45
" 5 " 9 "	16	6
" 10 " 14 "	6	7
" 15 " 19 "	11	9
" 20 " 24 "	15	15
" 25 " 29 "	15	15
" 30 " 34 "	12	13
" 35 " 39 "	14	9
" 40 " 44 "	7	12
" 45 " 49 "	13	5
" 50 " 54 "	8	11
" 55 " 59 "	14	5
" 60 " 64 "	9	4
" 65 " 69 "	7	4
" 70 " 74 "	7	6
" 75 " 79 "	7	7
" 80 " 100 "	12	19
Más de 100	1	1
Se ignora	4	..
TOTALES.	298	264

V. RECONOCIMIENTOS Y LEGITIMACIONES

A. Inscripción por meses

	Varones	Mujeres	TOTAL
Enero	..	..	..
Febrero	4	2	6
Marzo	..	..	..
Abril	..	..	..
Mayo	2	..	2
Junio	1	2	3
Julio	..	..	..
Agosto	4	5	9
Septiembre	..	..	..
Octubre	3	3	6
Noviembre	..	..	..
Diciembre	..	3	3
TOTALES.	14	15	29

B. Inscripción por secciones

	Varones	Mujeres	TOTAL
1.ª Urbana	5	4	9
2.ª Rural	1	..	1
3.ª "	..	..	..
4.ª "	..	..	..
5.ª "	2	8	10
6.ª "	4	1	5
7.ª "	..	..	..
8.ª "	..	..	..
9.ª "	..	..	..
10.ª "	..	..	..
11.ª "	2	2	4
12.ª "	..	..	..
TOTALES.	14	15	29

C. Edad y nacionalidad de los hijos legitimados y reconocidos

	Varones	Mujeres
Reconocimientos	8	4
Legitimaciones	6	11
TOTALES.	14	15
EDAD		
Menores de 1 año	..	2
De 1 á 5 años	9	8
" 5 " 10 "	2	2
Mayores de 10 años	3	3
TOTALES.	14	15
NACIONALIDAD		
Orientales	14	15
Extranjeros	..	..
TOTALES.	14	15

Digitized by Google

RESUMEN RECAPITULATIVO

DE LAS INSCRIPCIONES VERIFICADAS EN LOS REGISTROS DEL ESTADO CIVIL DE LA REPÚBLICA EN EL TRASCURSO DEL AÑO 1893

I—INSCRIPCIONES POR MESES

MESES	MATRIMONIOS	NACIMIENTOS							NACIDO-MUERTOS			DEFUNCIONES			LEGITIMACIONES Y RECONOCIMIENTOS			TOTAL GENERAL
		VARONES			MUJERES			TOTAL GENERAL										
		Legítimos	Ilegítimos	TOTAL	Legítimas	Ilegítimas	TOTAL		Varones	Mujeres	TOTAL	Varones	Mujeres	TOTAL	Varones	Mujeres	TOTAL	
Enero	200	907	258	1.165	863	214	1.077	2.242	37	25	62	606	531	1.137	9	6	15	3.656
Febrero . . .	235	797	214	1.011	797	224	1.021	2.032	33	22	55	455	458	913	9	6	15	3.250
Marzo	296	862	261	1.123	776	205	981	2.104	36	26	62	579	460	1.039	8	13	21	3.522
Abril	339	879	232	1.111	759	208	967	2.078	41	26	67	548	418	966	7	4	11	3.461
Mayo	356	930	249	1.179	844	243	1.087	2.266	38	34	72	486	435	921	20	13	33	3.648
Junio	316	938	255	1.193	895	225	1.120	2.313	22	37	59	562	484	1 046	28	23	51	3.785
Julio	327	1.026	276	1.302	919	268	1.187	2.489	42	14	56	549	445	994	10	19	29	3.895
Agosto. . . .	322	1.009	294	1.303	1.009	261	1 270	2.573	36	28	64	590	498	1.088	14	17	31	4.078
Septiembre . .	282	970	272	1.242	931	261	1.192	2.434	41	26	67	609	463	1 072	16	19	35	3.890
Octubre . . .	264	909	321	1.230	894	266	1.160	2.390	33	26	59	623	511	1.134	14	16	30	3 877
Noviembre . .	182	881	258	1.139	894	272	1.166	2.305	29	18	47	537	474	1.011	19	26	45	3.590
Diciembre. . .	230	863	275	1.138	784	240	1.024	2.162	39	22	61	657	573	1.230	13	13	26	3.709
TOTALES. .	3.349	10.971	3.165	14.136	10.365	2.887	13.252	27.388	427	304	731	6.801	5.750	12.551	167	175	342	44.361

Digitized by Google

II—INSCRIPCIONES POR DEPARTAMENTOS

DEPARTAMENTOS	MATRIMONIOS	NACIMIENTOS							NACIDO-MUERTOS			DEFUNCIONES			LEGITIMACIONES Y RECONOCIMIENTOS			TOTAL GENERAL
		VARONES			MUJERES			TOTAL GENERAL										
		Legítimos	Ilegítimos	TOTAL	Legítimas	Ilegítimas	TOTAL		Varones	Mujeres	TOTAL	Varones	Mujeres	TOTAL	Varones	Mujeres	TOTAL	
Montevideo	1.088	3.134	516	3.650	2.954	439	3.393	7.043	174	154	328	2.299	1.752	4.051	55	48	103	12.613
Canelones	376	1.402	142	1.544	1.301	158	1.459	3.003	25	20	45	518	567	1.115	2	2	4	4.543
San José	170	545	66	611	550	43	593	1.204	9	4	13	257	251	508	3	2	5	1.900
Colonia	160	661	182	843	609	164	773	1.616	19	16	35	354	274	628	2	7	9	2.448
Soriano	96	333	261	594	326	203	529	1.123	20	9	29	294	260	554	10	11	21	1.823
Río Negro	55	198	138	336	200	111	311	647	12	5	17	130	88	218	4	7	11	948
Paysandú	136	434	175	609	375	140	515	1.124	24	12	36	289	230	519	13	18	31	1.846
Salto	121	428	234	662	455	174	629	1.291	26	12	38	359	317	676	4	6	10	2.136
Artigas	76	271	147	418	273	174	447	865	21	11	32	192	162	354	12	10	22	1.349
Rivera	112	283	75	358	237	77	314	672	13	6	19	266	200	466	4	4	8	1.277
Tacuarembó	127	494	242	736	456	233	689	1.425	9	4	13	288	226	514	14	9	23	2.102
Cerro Largo	148	412	198	610	416	175	591	1.201	11	6	17	245	230	475	3	3	6	1.847
Treinta y Tres	85	232	115	347	238	95	333	680	9	5	14	118	99	217	3	13	16	1.012
Rocha	80	341	108	449	298	104	402	851	8	6	14	164	148	312	1	4	5	1.262
Maldonado	111	295	68	363	293	84	377	740	9	4	13	150	154	304	..	2	2	1.170
Minas	135	440	147	587	415	148	563	1.150	8	7	15	228	221	449	14	5	19	1.768
Florida	130	481	136	617	449	144	593	1.210	15	6	21	222	225	447	6	4	10	1.818
Flores	32	149	72	221	159	78	237	458	8	6	14	100	82	182	3	5	8	694
Durazno	111	438	143	581	361	143	504	1.085	7	11	18	298	264	562	14	15	29	1.805
TOTALES	3.349	10.971	3.165	14.136	10.365	2.887	13.252	27.388	427	304	731	6.80.	5.750	12.551	167	175	342	44.361

Digitized by Google

El número de inscripciones verificadas en toda la República, alcanza, según lo demuestran los cuadros precedentes, á 44.361; presentando una disminución de 182 sobre la cifra de 44.543, que representa el número de las verificados en 1892.

Esa diferencia se descompone así:

INSCRIPCIONES	1893	1892	Más en 1893	Más en 1892
Matrimonios	3.349	3.390	..	41
Nacimientos	27.388	28.071	..	683
Nacido-muertos	731	672	59	..
Defunciones	12.551	12.004	547	..
Reconocimientos	342	406	..	64
TOTALES	44.361	44.543	606	788
Disminución en 1893	182	..	..	..

1. Matrimonios

De los 3.349 matrimonios celebrados en 1893, 1.732 fueron entre orientales, 691 entre extranjeros, 157 entre varones orientales y mujeres extranjeras y 769 entre varones extranjeros y mujeres orientales.

El siguieeate cuadro demuestra la nacionalidad de los contrayentes en 1893 comparado con 1892.

NACIONALIDAD	1893		1892	
	Varones	Mujeres	Varones	Mujeres
Orientales	1.889	2.503	1.834	2.553
Argentinos	76	45	100	63
Brasileros	200	117	226	112
Españoles	526	325	526	306
Italianos	502	278	517	271
Franceses	86	55	105	58
Otras nacionalidades	70	26	82	27
TOTALES	3.349	3.349	3.390	3.390

Digitized by Google

El siguiente cuadro demuestra el sexo, edad y estado de los contrayentes:

EDAD DE LOS CÓNYUGES	1893							1892						
	Varones	Mujeres	TOTAL	Solteros	Viudos	Solteras	Viudas	Varones	Mujeres	TOTAL	Solteros	Viudos	Solteras	Viudas
De menos de 18 años . .	4	535	539	4	.	535	..	2	539	541	2	..	539	..
" 18 á 20 " . .	47	648	695	47	..	648	..	43	638	681	43	..	636	2
" 20 " 25 " . .	766	1278	2044	766	..	1277	1	751	1310	2061	750	1	1307	3
" 25 " 30 " . .	1403	556	1959	1394	9	541	12	1384	556	1940	1375	9	549	7
" 30 " 35 " . .	569	180	749	557	12	173	7	616	199	815	598	18	181	18
" 35 " 40 " . .	278	86	364	266	12	82	4	299	72	371	275	24	67	5
" 40 " 50 " . .	201	46	247	175	26	34	12	214	55	269	181	33	40	15
" 50 " 60 " . .	60	17	77	44	16	12	5	56	17	73	43	13	14	3
Más de 60 " . .	21	3	24	13	8	1	2	25	4	29	17	8	4	..
TOTALES . . .	3349	3349	6695	3266	83	3306	43	3390	3390	6780	3284	106	3337	53

La instrucción de los contrayentes fué como sigue:

CLASIFICACIÓN	1893		1892	
	Varones	Mujeres	Varones	Mujeres
Supieron firmar el acta	2.434	2.228	2.373	2.162
No supieron hacerlo.	915	1.121	1.017	1.228
TOTALES	3.349	3.349	3.390	3.390

B. Nacimientos

Los 27.388 nacimientos habidos en 1893 se reparten como sigue: 21.336 hijos legítimos y 6.052 ilegítimos; y los 28.071 de 1892 en 22.137 hijos legítimos y 5.934 ilegítimos.

Clasificados por la nacionalidad de los padres dan el siguiente resultado:

HIJOS DE	1893	
	Varones	Mujeres
Padres orientales	4.621	4.359
" extranjeros.	3.445	3.305
Madre oriental y padre extranjero.	2.520	2.373
Madre extranjera y padre oriental	455	403
Padres desconocidos	3.095	2.812
TOTALES	14.136	13.252

NACIMIENTOS DOBLES

En el año 1893 fueron 201

Digitized by Google

C. Defunciones

CLASIFICACIÓN	1893	
	Varones	Mujeres
NACIONALIDAD		
Orientales	4.710	4.618
Argentinos	164	143
Brasileros	392	281
Españoles	601	303
Italianos	536	255
Franceses	189	90
Otras nacionalidades	179	53
Se ignora	30	7
TOTALES	6.801	5.750
ESTADO		
Menores de 15 años	3.054	2.623
Solteros	1.691	1.179
Casados	1.568	1.041
Viudos	408	891
Se ignora	80	16
TOTALES	6.801	5.750
EDAD		
Menores de 1 año	1.837	1.478
De 1 á 4 años	870	840
" 5 " 9 "	232	228
" 10 " 14 "	159	166
" 15 " 19 "	254	316
" 20 " 24 "	298	320
" 25 " 29 "	299	269
" 30 " 34 "	268	212
" 35 " 39 "	262	221
" 40 " 44 "	265	205
" 45 " 49 "	297	157
" 50 " 54 "	299	164
" 55 " 59 "	263	131
" 60 " 64 "	320	199
" 65 " 69 "	191	164
" 70 " 74 "	227	174
" 75 " 79 "	162	130
" 80 " 100 "	245	319
Más de 100	15	37
Se ignora	38	20
TOTALES	6.801	5.750

Digitized by Google

CAUSAS DE DEFUNCIÓN CLASIFICADAS POR DEPARTAMENTOS

SEGÚN LOS DATOS SUMINISTRADOS POR LA DIRECCIÓN GENERAL DEL REGISTRO DEL ESTADO CIVIL

Año 1893

Causas de las defunciones	Montevideo	Canelones	San José	Colonia	Soriano	Río Negro	Paysandú	Salto	Artigas	Rivera	Tacuarembó	Cerro Largo	Treinta y Tres	Rocha	Maldonado	Minas	Florida	Flores	Durazno	TOTALES
Enfermedades epidémicas, generales, infecciosas, distróficas, discrásicas, mal determinadas, etc,																				
Viruela	2	6	..	5	..	..	..	..	1	25	..	..	..	..	..	..	..	..	..	39
Escarlatina	5	1	..	..	..	..	..	..	..	..	..	1	..	..	..	..	..	..	..	7
Sarampión	116	9	..	..	2	..	..	..	..	1	..	..	..	..	..	..	8	..	1	137
Erisipela	10	1	1	3	..	..	..	..	..	1	2	..	1	..	..	..	..	..	12	31
Difteria	98	6	5	..	8	..	2	21	..	14	9	13	3	19	12	3	8	1	12	234
Tos convulsa	3	5	2	3	12	1	8	6	..	3	1	..	1	..	..	3	3	..	1	52
Grippe-influenza	31	1	1	2	..	..	..	..	3	6	1	3	1	10	..	1	..	2	3	65
Escorbuto	..	1	..	..	1	..	..	1	..	..	..	..	..	..	..	..	..	..	..	3
Infección purulenta	6	..	..	..	2	..	..	..	..	1	..	..	..	..	..	..	..	..	..	9
Septicemia	9	2	3	..	2	..	1	..	2	1	1	..	..	..	1	1	..	..	..	23
Pústula maligna	..	1	..	..	..	..	1	..	..	3	..	..	..	..	..	..	..	..	1	6
Carbunclo	..	2	..	..	..	..	1	1	..	..	..	..	..	..	..	..	..	..	..	4
Fiebre amarilla [1]	4	..	..	..	..	..	..	..	..	..	..	..	..	..	..	..	..	..	..	4
Caquexia palustre	1	..	..	..	..	..	..	..	..	..	..	..	..	..	..	..	..	..	..	1
Fiebres intermitentes	..	..	..	..	..	..	..	1	..	..	..	..	..	..	..	..	1	..	..	2

(1) Estas defunciones ocurrieron en el Lazareto de la Isla de Flores.

Digitized by Google

Causas de las defunciones	Montevideo	Canelones	San José	Colonia	Soriano	Río Negro	Paysandú	Salto	Artigas	Rivera	Tacuarembó	Cerro Largo	Treinta y Tres	Rocha	Maldonado	Minas	Florida	Flores	Durazno	TOTALES
Otras fiebres.	6	21	7	2	10	1	5	8	2	8	..	3	..	..	..	2	10	1	1	87
Tuberculosis — Pulmonar	426	49	39	53	43	12	43	35	5	10	6	13	3	13	20	16	25	19	29	859
Peritoneal	15	11	3	1	..	3	..	2	..	..	..	..	..	..	..	..	2	..	..	37
Meningea	73	7	2	5	..	1	1	2	..	..	..	2	..	..	7	1	3	3	4	111
Laringea	12	3	2	1	5	..	1	2	..	..	..	..	..	..	1	..	..	4	4	35
Sin especificar	23	10	6	..	2	1	3	6	7	6	1	1	..	2	..	3	1	2	5	79
Tabes mesentérica	12	1	2	4	..	..	3	1	3	3	1	..	..	..	1	2	2	1	4	31
Sífilis.	25	..	..	..	2	1	..	..	1	3	1	1	..	..	1	2	2	..	2	42
Cáncer — de la lengua	5	..	..	..	..	..	..	2	..	..	..	..	..	..	1	..	..	..	..	8
del estómago	59	9	13	9	1	4	1	..	1	1	..	1	2	1	1	2	4	3	..	112
del hígado.	14	1	2	3	1	..	2	3	..	..	..	..	..	..	..	..	..	..	3	29
del recto	5	..	..	1	..	..	1	..	..	..	..	..	..	..	..	..	..	..	1	8
del útero	23	2	1	1	3	..	1	1	..	..	1	..	..	1	2	..	2	..	1	39
otros	82	14	7	6	9	4	4	5	3	1	3	1	..	4	1	..	3	2	1	150
Delirium tremens	1	..	..	2	..	..	..	..	..	..	..	..	..	..	..	..	..	..	..	3
Alcoholismo	14	2	..	1	2	1	1	2	..	1	1	2	..	1	..	..	..	..	1	29
Intoxicaciones	4	..	..	..	..	..	..	..	..	..	..	..	..	..	..	..	..	..	..	4
Noma.	1	..	..	..	..	1	..	..	..	..	..	..	..	..	..	..	..	..	..	2
Eczema generalizado	3	..	2	..	1	..	..	..	..	2	1	..	..	..	..	..	..	3	1	13
Tétano	10	1	2	17	21	7	..	14	..	18	8	2	..	1	..	..	1	..	..	102
Reumatismo — articular.	2	..	1	1	1	..	..	..	..	..	..	..	..	..	..	..	..	..	..	5
muscular	3	..	..	..	..	..	..	..	..	..	..	..	..	..	..	..	..	..	..	3
sin especificar	4	..	1	..	1	..	3	..	..	5	1	..	..	1	..	..	..	..	..	16
Diabetis (ins ó sac)	11	1	..	1	..	..	..	1	..	..	..	2	..	..	..	..	..	..	..	16
Clorosis, anemia.	14	1	..	3	3	..	..	3	1	3	..	..	..	1	2	..	4	..	1	36
Púrpura hemorrágica	..	1	..	1	1	..	..	..	..	..	..	..	..	..	..	..	..	1	..	4
Escrófula.	19	1	3	1	1	..	..	1	..	1	..	..	..	..	..	..	4	..	..	31

Digitized by Google

Causas de las defunciones	Montevideo	Canelones	San José	Colonia	Soriano	Río Negro	Paysandú	Salto	Artigas	Rivera	Tacuarembó	Cerro Largo	Treinta y Tres	Rocha	Maldonado	Minas	Florida	Flores	Durazno	TOTALES
Tifus abdominal	60	41	28	7	23	2	9	9	4	69	4	6	2	13	5	18	13	4	2	319
Tifus exantemático	..	..	..	..	..	..	..	1	..	..	..	..	..	..	..	..	..	..	1	2
Tifus cerebro espinal	2	..	..	..	2	..	2	..	..	..	..	..	..	..	..	2	..	..	1	9
Hemofilia	6	..	1	1	..	..	..	..	..	..	..	..	..	..	..	..	..	..	..	8
Antrax	1	..	..	..	..	..	..	..	..	..	..	..	..	..	..	..	..	..	..	1
Leucemia	1	1	..	..	..	1	..	..	..	..	..	..	..	..	..	..	..	..	..	3
Flemón	1	..	..	..	2	..	..	1	..	..	..	..	..	..	..	..	..	1	..	5
Lepra	1	..	..	..	..	..	..	..	..	..	..	..	..	..	..	..	..	..	..	1
Elefantiasis	..	..	..	..	1	..	..	..	..	..	..	..	..	..	..	..	..	..	..	1
Debilidad congénita	63	6	2	15	21	2	2	3	2	2	..	..	..	..	..	16	6	1	3	144
Vicio de conformación congénita	6	..	..	..	1	..	..	1	..	1	..	..	..	..	..	..	..	..	..	9
Bocio exoftálmico	2	..	..	..	..	..	..	..	..	..	..	..	..	..	..	..	..	..	..	2
Atrepsia	181	29	10	12	2	2	12	1	6	..	..	4	2	7	13	3	10	8	3	305
Raquitismo	4	1	7	11	6	..	2	2	1	1	..	..	..	1	..	..	..	1	2	39
Inanición	8	3	2	1	17	..	10	1	1	1	1	3	..	2	..	1	1	..	4	56
Asfixia de los recien nacidos	10	..	..	..	..	..	2	1	..	..	..	..	..	..	..	..	..	..	..	13
Muguet	5	1	..	2	..	..	..	..	..	..	..	..	..	..	..	..	..	..	..	8
Tumores no cancerosos	9	..	1	..	..	..	..	4	1	2	..	2	..	4	..	..	..	..	1	24
Enfermedades del sistema nervioso																				
Congestión cerebral	71	9	10	7	8	2	4	2	7	15	4	2	..	1	..	2	3	1	3	151
Anemia "	10	2	1	..	1	..	..	..	..	..	..	3	..	1	..	..	..	1	2	21
Hemorragia "	108	11	3	13	10	4	4	6	2	4	1	3	1	..	3	7	8	2	2	192
Conmoción "	4	..	1	..	1	..	..	..	..	..	..	..	..	..	..	1	..	1	1	9
Contusión "	1	..	1	2	1	..	..	..	..	..	..	..	..	..	..	..	..	..	..	5
Compresión "	2	..	..	..	..	..	..	..	..	..	..	..	..	..	..	..	2	..	..	4
Trombosis y embolia	14	4	2	1	..	..	1	..	..	..	..	..	..	..	..	..	..	..	..	22
Hidrocefalia	7	..	..	5	..	..	..	1	..	..	..	..	..	..	..	..	..	..	..	13

Digitized by Google

Causas de las defunciones	Montevideo	Canelones	San José	Colonia	Soriano	Río Negro	Paysandú	Salto	Artigas	Rivera	Tacuarembó	Cerro Largo	Treinta y Tres	Rocha	Maldonado	Minas	Florida	Flores	Durazno	TOTALES
Meningitis simple	192	27	16	8	25	7	11	7	..	5	2	4	1	7	3	17	17	..	11	360
Encefalitis	20	1	3	..	..	..	2	2	..	..	..	..	..	..	1	1	2	..	3	35
Ataxia locomotriz	2	1	..	..	..	..	..	..	..	..	..	..	..	..	..	..	..	..	..	3
Atrofia muscular progresiva	..	..	..	..	..	..	..	..	..	..	..	..	..	..	..	..	..	1	..	1
Esclerosis	8	..	1	1	..	..	..	..	..	..	1	..	..	..	..	..	..	..	..	11
Parálisis general	11	1	..	..	3	..	1	1	1	2	1	1	..	2	..	3	1	1	2	31
Periencefalitis	16	..	..	..	..	..	..	..	..	..	..	..	..	..	..	..	1	..	..	17
Parálisis agitante	3	1	..	..	..	..	..	..	..	..	..	..	..	..	..	..	..	..	..	4
Mielitis aguda	2	..	..	..	..	..	..	..	..	.	..	..	..	..	..	..	..	.	1	3
Mielitis crónica	1	..	..	1	..	..	..	..	..	..	..	..	..	..	..	..	..	..	..	2
Mielitis difusa	3	..	..	..	..	..	..	..	..	..	..	..	..	..	..	..	..	..	..	3
Mielitis otras formas	6	..	..	..	..	..	..	..	..	..	..	..	..	..	..	..	..	1	..	7
Eclapmsia (no puerperal)	4	..	..	1	..	..	2	..	..	..	..	..	..	..	..	..	..	..	..	7
Epilepsia	11	1	..	..	1	..	..	..	1	..	..	1	..	..	..	..	1	..	..	16
Espasmo de la glotis	2	1	..	..	..	..	..	..	1	1	..	..	..	..	..	..	..	..	..	5
Eclampsia infantil	109	7	26	12	6	..	25	5	2	25	5	4	2	19	1	3	4	4	6	265
Enfermedades del aparato respiratorio																				
Edema de la glotis	10	3	..	1	..	..	..	1	..	..	..	..	..	1	1	..	..	..	..	17
Bronquitis aguda	36	9	8	8	5	1	..	1	1	..	..	4	1	8	1	3	..	1	..	87
Bronquitis crónica	29	3	1	5	1	..	6	1	..	3	..	2	..	3	..	..	1	3	..	58
Bronquitis capilar	72	5	7	11	5	2	5	5	3	5	1	1	..	4	2	9	3	7	4	151
Bronco-pneumonia	226	25	7	13	8	14	2	11	3	..	2	8	..	2	..	4	8	4	1	338
Pneumonia simple	141	20	13	14	14	8	14	15	11	17	2	7	2	1	4	2	18	6	15	324
Pneumonia doble	73	2	10	3	23	1	8	2	..	4	3	4	..	1	3	3	2	..	9	151
Pneumonia otras	32	11	3	4	1	3	7	4	7	4	4	2	2	1	..	6	3	..	1	95
Pleuresia	8	1	2	3	1	1	..	5	..	1	1	2	..	1	..	1	..	..	1	28
Pleuro-pneumonia	19	..	..	3	2	..	3	1	1	..	1	1	..	3	1	1	..	..	3	39

Digitized by Google

Causas de las defunciones	Montevideo	Canelones	San José	Colonia	Soriano	Río Negro	Paysandú	Salto	Artigas	Rivera	Tacuarembó	Cerro Largo	Treinta y Tres	Rocha	Maldonado	Minas	Florida	Flores	Durazno	TOTALES
Congestión pulmonar	26	5	1	.	8	1	1	1	..	2	2	2	1	..	..	2	1	..	2	55
Hemorragia "	9	2	2	2	1	..	1	..	2	..	.	..	1	..	2	..	1	..	..	23
Gangrena "	1	..	..	1	..	..	..	..	..	..	..	1	..	..	..	1	..	..	2	6
Apoplegía "	1	..	1	..	..	..	..	1	..	..	..	..	..	..	..	..	..	..	..	2
Asma. . . .	14	2	1	1	..	..	..	1	..	..	..	..	..	..	..	..	1	..	2	22
Laringitis. . .	5	..	..	..	..	..	..	3	..	4	2	1	..	1	..	..	..	..	1	17
Pólipos de las fosas nasales.	..	..	1	..	..	..	..	..	..	..	.	..	..	..	..	..	..	..	..	1
Enfermedades del aparato circulatorio																				
Angina péctoris. .	7	1	..	..	..	..	3	..	1	..	2	..	..	1	..	2	3	..	2	22
Pericarditis . .	11	..	..	1	..	..	..	6	..	..	1	..	..	..	..	2	1	..	..	22
Endocarditis. .	33	1	..	1	1	1	4	3	..	1	..	..	..	1	..	..	..	1	..	47
Parálisis cardiaca .	32	5	6	3	5	7	1	..	..	..	..	..	..	3	2	..	1	..	..	65
Hipertrofia cardiaca.	11	2	3	2	4	1	7	4	11	2	..	..	..	2	2	1	..	2	3	57
Atrofia " . .	..	1	..	..	..	..	..	..	..	..	..	..	..	..	..	..	..	..	..	1
Dilatación. " .	7	..	.	..	..	..	..	..	..	..	..	..	..	2	1	..	..	..	..	10
Cardiopatía vascular. .	9	..	2	..	..	..	..	..	..	..	..	..	..	..	..	..	..	..	..	11
Lesión orgánica del corazón .	63	13	4	4	2	..	14	13	..	1	3	..	2	7	8	1	3	2	1	141
Lesión valvular aórtica ó mitral	98	3	8	23	6	1	5	3	..	..	..	6	..	2	2	8	4	7	..	176
Ateroma ó aneurisma aórtico .	22	..	1	..	3	2	1	..	..	..	..	..	..	..	..	..	4	..	3	36
Ateroma ó aneurisma . .	6	..	..	2	..	1	5	..	2	1	1	2	..	..	..	1	3	..	2	26
Embolia . . .	3	..	..	..	..	..	..	2	..	..	..	..	..	..	..	..	..	..	..	5
Artero-esclerosis. .	9	1	..	..	..	..	..	..	..	..	..	1	..	..	..	..	..	..	..	11
Hemorroides. . .	..	..	..	..	..	..	1	..	..	..	..	..	..	..	..	..	..	..	..	1
Lifangitis. . . .	..	..	..	..	..	..	..	..	..	..	..	..	..	..	..	1	..	..	..	1
Hemorragia . . .	5	2	1	..	1	..	2	..	..	3	2	1	..	1	..	..	..	..	1	19
" sin especificar.	1	..	..	..	1	..	..	..	..	..	..	..	..	..	..	..	..	1	..	3
Cianosis, enfermedad azul .	7	..	..	..	..	..	..	..	..	..	..	..	1	..	..	..	..	..	..	8

Digitized by Google

Causas de las defunciones	Montevideo	Canelones	San José	Colonia	Soriano	Río Negro	Paysandú	Salto	Artigas	Rivera	Tacuarembó	Cerro Largo	Treinta y Tres	Rocha	Maldonado	Minas	Florida	Flores	Durazno	TOTALES
Enfermedades del aparato digestivo y anexos																				
Estomatitis	1	..	..	..	..	..	..	..	2	1	..	..	..	..	..	..	..	..	..	4
Ulcera del estómago	4	..	..	2	1	..	..	..	1	1	..	..	..	1	..	..	..	..	..	10
Dispepsia	3	..	..	2	..	..	..	..	..	..	1	1	..	..	..	.	..	..	..	7
Catarro gástrico agudo	19	2	2	7	9	..	2	5	1	16	1	..	..	12	1	2	2	.	2	83
Catarro gástrico crónico	18	4	2	2	1	..	3	1	1	2	2	..	..	3	..	..	1	1	1	42
Enteritis	75	16	8	3	14	1	6	3	15	3	7	5	2	7	1	2	9	..	5	182
Gastro-enteritis infantil	229	35	15	34	21	5	17	9	8	4	7	2	5	6	4	21	16	11	18	467
Entero-colitis	20	4	..	13	6	..	12	1	2	1	..	1	..	2	1	4	..	4	2	73
Disenteria	9	6	2	2	1	..	4	1	2	2	2	1	..	..	..	1	2	..	..	35
Tiflitis y flemón de la fosa iliaca	3	..	..	..	..	..	..	..	..	.	..	..	..	..	1	..	..	..	.	4
Hernia estrangulada	6	..	1	..	..	..	..	1	1	..	1	..	1	..	..	..	..	..	..	11
Oclusión, invaginación, estrangulación intestinal	19	4	3	2	2	..	..	5	..	..	2	..	1	2	..	..	1	1	..	42
Ictericia grave	10	2	2	1	2	..	1	1	1	..	2	2	..	..	..	..	..	1	..	25
Cirrosis hepática atrófica	10	..	..	2	..	1	..	1	1	..	..	..	1	..	2	2	2	..	1	23
Cirrosis hepática hipertrófica	13	1	..	1	..	..	..	..	1	1	1	2	..	..	..	..	..	1	1	22
Cirrosis hepática mixta	16	2	1	..	..	..	2	..	1	..	..	..	..	..	..	1	..	..	1	24
Colelitiasis	1	..	..	1	..	..	..	..	..	..	..	..	..	..	..	..	..	..	..	2
Degeneración amilóidea del hígado	..	..	..	.	..	..	..	..	1	..	..	..	..	..	..	1	..	1	.	3
Quiste hidático y demás tumores	3	1	2	..	..	..	..	1	..	..	..	1	..	..	..	1	..	..	..	9
Peritonitis	30	2	..	7	..	2	8	..	..	..	..	1	..	1	..	1	2	1	2	57
Enfermedades del aparato génito urinario																				
Nefritis intersticial	12	3	1	3	..	..	2	2	..	..	..	..	..	..	1	..	..	..	..	24
Nefritis parenquimatosa	17	4	..	..	3	.	..	2	..	..	..	..	..	..	..	..	..	1	1	28
Nefritis mixta	18	1	..	..	..	..	..	..	..	..	..	..	..	..	..	..	..	..	..	19

Digitized by Google

Causas de las defunciones	Montevideo	Canelones	San José	Colonia	Soriano	Río Negro	Paysandú	Salto	Artigas	Rivera	Tacuarembó	Cerro Largo	Treinta y Tres	Rocha	Maldonado	Minas	Florida	Flores	Durazno	TOTALES
Mal de Bright	15	4	..	..	..	..	..	..	..	..	..	..	..	..	..	..	..	..	..	19
Uremia	29	1	..	1	..	..	1	3	..	1	..	1	1	1	1	1	1	1	..	43
Degeneración amiloidea del riñón	1	..	..	..	..	..	..	1	..	..	..	..	1	..	..	..	..	..	..	3
Pielo-nefritis, cálculos renales	..	1	..	..	..	..	..	..	..	..	..	..	..	..	..	..	..	..	..	1
Cistitis aguda	..	..	..	..	1	..	..	..	..	..	..	..	1	..	..	..	..	..	..	2
Cistitis crónica	4	3	..	1	2	..	..	..	..	..	..	..	..	1	..	1	..	..	..	12
Enfermedades de la próstata	3	..	..	..	..	..	1	..	..	..	..	..	..	..	..	..	1	..	..	5
Litiasis vexical	1	..	..	..	1	..	..	..	..	..	..	..	..	1	..	..	..	..	..	3
Metritis	..	..	..	..	..	..	..	..	3	..	..	..	..	..	..	..	..	..	..	3
Pelvi-peritonitis	..	..	1	..	..	..	..	..	..	..	..	..	..	..	..	..	..	..	..	1
Metro-peritonitis	1	1	..	..	1	..	..	..	..	..	..	..	..	..	..	..	1	1	1	6
Hemorragia uterina	2	..	..	..	..	..	..	..	..	..	..	..	..	..	..	..	..	..	..	2
Quistes del ovario	1	.	..	..	..	..	1	..	..	.	..	..	..	..	2	..	..	..	..	4
Enfermedades del aparato locomotor																				
Mal de Pott	1	..	..	..	..	..	..	..	..	..	..	..	..	..	..	..	..	..	..	1
Osteomalacia	2	..	..	..	1	..	..	..	..	..	..	..	..	..	..	..	..	..	..	3
Fracturas	15	2	..	2	2	..	2	1	..	..	..	1	..	..	..	1	..	..	.	26
Tumor blanco	..	..	..	..	..	..	1	..	..	..	..	..	..	..	1	..	..	..	..	2
Enfermedades puerperales																				
Hemorragia puerperal	1	1	..	..	..	..	..	..	..	..	..	..	..	..	..	1	..	..	2	5
Eclampsia "	..	1	..	3	..	..	2	..	..	..	..	..	..	..	..	1	1	..	..	8
Metro-peritonitis "	1	..	..	..	3	..	..	1	..	..	..	..	..	..	..	..	..	..	1	6
Septicemia "	8	1	..	1	..	1	1	2	..	1	1	1	..	..	1	3	1	1	..	23

Digitized by Google

Causas de las defunciones	Montevideo	Canelones	San José	Colonia	Soriano	Río Negro	Paysandú	Salto	Artigas	Rivera	Tacuarembó	Cerro Largo	Treinta y Tres	Rocha	Maldonado	Minas	Florida	Flores	Durazno	TOTALES
Vejéz																				
Vejéz	32	16	4	3	10	..	11	2	1	1	3	1	1	2	7	4	2	1	3	104
Debilidad senil	12	4	..	4	3	1	3	4	..	..	..	..	1	..	..	4	..	4	4	44
Caquexia "	63	11	1	2	2	..	4	4	..	..	..	1	1	..	2	4	5	..	2	102
Otras enfemedades	86	16	10	23	17	7	10	18	11	20	4	10	..	5	8	5	2	5	13	270
Se ignora	3	507	139	141	71	86	146	341	158	76	372	292	168	104	153	213	177	38	291	3.476
Muertes violentas, accidentes, etc.																				
Suicidios sin especificar	..	1	..	..	..	1	2	1	2	4	2	..	..	..	..	1	..	..	2	16
" por envenenamiento	3	..	1	1	1	1	3	..	1	1	1	..	..	..	..	..	..	1	1	15
" " asfixia	2	..	..	..	1	..	..	..	..	..	..	..	..	..	..	..	..	..	..	3
" " estrangulación	4	1	..	1	..	..	..	1	1	1	1	2	1	..	1	1	1	1	..	17
" " arma de fuego	9	..	..	1	1	..	1	..	..	..	..	1	..	..	..	1	..	..	..	14
Traumatismo accidental	6	1	1	1	3	..	..	..	..	2	3	..	..	1	2	1	..	..	..	21
Quemaduras	9	4	1	3	2	..	3	4	2	4	2	4	2	2	2	1	2	1	3	51
Insolación	..	1	..	..	..	..	..	..	..	..	..	..	..	..	..	..	..	..	..	1
Congelación	..	..	..	..	..	..	..	..	..	..	..	1	..	..	..	..	..	..	..	1
Sumersión accidental	23	5	5	7	5	4	5	3	10	5	6	10	..	1	1	2	2	..	1	95
Homicidios	14	7	1	10	4	3	2	9	11	20	6	5	1	3	5	4	4	2	8	119
Otros accidentes	20	3	3	10	6	4	2	5	10	9	4	6	..	1	2	8	5	1	5	104
TOTALES	4.051	1.115	508	628	554	218	519	676	354	466	514	475	217	312	304	449	447	182	562	12.551

Digitized by Google

MORTALIDAD INFANTIL DE LA REPÚBLICA

SEGÚN LOS DATOS SUMINISTRADOS POR LA DIRECCIÓN DEL REGISTRO DEL ESTADO CIVIL

Año 1893

Causas de las defunciones	UNA SEMANA	DOS SEMANAS	TRES SEMANAS	CUATRO SEMANAS	DE 1 MES Á 2	DE 2 MESES Á 3	DE 3 MESES Á 4	DE 4 MESES Á 5	DE 5 MESES Á 6	DE 6 MESES Á 7	DE 7 MESES Á 8	DE 8 MESES Á 9	DE 9 MESES Á 10	DE 10 MESES Á 11	DE 11 MESES Á 12	TOTALES
Enfermedades epidémicas, generales, infecciosas, distróficas, discrásicas, mal determinadas, etc.																
Viruela	1	..	..	..	1	..	..	..	1	1	..	1	..	..	..	5
Escarlatina	..	..	..	..	..	..	..	..	..	..	..	..	..	1	..	1
Sarampión	..	..	..	1	..	2	4	2	2	3	1	9	7	3	6	40
Erisipela	6	3	2	2	1	..	..	1	..	1	..	1	..	..	..	17
Difteria	..	..	2	..	2	1	..	1	..	2	1	2	..	1	4	16
Tos convulsa	..	..	2	3	4	4	4	3	2	2	2	..	..	1	..	27
Grippe ó influenza	..	..	2	..	3	1	1	1	1	..	2	1	1	1	1	15
Infección purulenta	1	..	..	..	..	..	1	..	..	..	..	..	..	..	..	2
Septicemia	..	..	..	..	..	..	..	..	..	..	..	..	1	..	..	1
Otras fiebres	..	..	2	..	4	1	2	1	1	2	3	..	1	2	..	19
Tuberculosis. pulmonar	..	..	..	..	..	..	1	2	2	1	..	..	..	..	..	6
Tuberculosis. peritoneal	..	..	..	..	..	..	..	..	1	..	..	..	..	..	..	1
Tuberculosis. meningea	2	..	..	..	..	2	3	5	2	3	4	5	6	2	5	39
Tuberculosis. sin especificar	..	..	..	.	1	..	..	..	1	..	..	1	..	..	..	3
Tuberculosis. tabes mesentérica	1	..	..	..	3	1	..	..	1	..	1	1	2	2	..	12
Sífilis	2	2	2	..	3	5	1	2	1	..	..	1	2	..	..	21

Digitized by Google

Causas de las defunciones	UNA SEMANA	DOS SEMANAS	TRES SEMANAS	CUATRO SEMANAS	DE 1 MES Á 2	DE 2 MESES Á 3	DE 3 MESES Á 4	DE 4 MESES Á 5	DE 5 MESES Á 6	DE 6 MESES Á 7	DE 7 MESES Á 8	DE 8 MESES Á 9	DE 9 MESES Á 10	DE 10 MESES Á 11	DE 11 MESES Á 12	TOTALES
Eczema generalizado	..	..	..	..	1	1	3	..	..	1	..	..	1	..	..	7
Tétano	27	27	2	..	1	.	3	..	..	1	1	..	..	1	..	63
Clorosis, anemia	..	..	..	..	3	..	..	..	1	1	..	..	..	..	1	6
Púrpura hemorrágica	..	..	..	..	1	..	..	..	..	..	..	..	..	..	..	1
Escrófula	..	..	..	..	1	4	..	3	..	..	1	..	..	1	1	11
Tifus abdominal	..	1	..	..	2	..	..	..	..	1	1	..	1	..	..	6
Hemofilia	..	..	..	..	..	1	..	..	..	1	..	..	..	..	..	2
Flemón	..	..	1	..	..	.	..	1	..	..	..	..	1	..	..	3
Debilidad congénita	75	22	9	6	16	3	2	2	1	2	..	1	1	..	..	140
Vicio de conformación congénita	3	1	..	2	..	1	..	..	..	..	..	..	..	..	..	7
Atrepsia	111	39	33	10	25	22	14	9	14	5	2	3	5	..	1	293
Raquitismo	4	..	2	1	5	4	5	..	..	1	..	1	..	1	1	25
Inanición	3	6	4	5	8	4	3	4	2	1	..	1	..	..	..	41
Asfixia de los recién nacidos	13	..	..	..	..	..	..	..	..	..	..	..	..	..	..	13
Muguet	1	1	2	1	1	..	..	..	..	..	..	..	..	..	..	6
Enfermedades del sistema nervioso																
Congestión cerebral	5	..	1	1	1	2	1	1	1	..	..	3	1	..	2	19
Anemia	..	..	..	1	..	1	..	2	..	1	..	1	..	..	..	6
Hemorragia	..	..	..	..	..	..	..	..	..	..	..	1	..	..	..	1
Conmoción	1	..	..	..	..	..	..	..	..	..	..	..	..	..	..	1
Hidrocefalia	..	..	..	..	1	1	1	..	..	2	..	..	3	1	..	9
Meningitis	5	6	1	4	8	6	12	11	17	13	14	11	15	13	14	150
Encefalitis	..	1	..	..	1	..	..	2	..	..	..	..	1	..	..	5
Esclerosis	..	..	..	1	..	..	..	..	..	..	..	..	..	..	..	1
Mielitis	..	..	..	..	..	..	..	..	..	..	1	..	1	..	..	2
Epilepsia	..	..	..	..	..	..	..	..	..	..	..	..	..	..	1	1
Espasmo de la glotis	..	..	1	..	..	..	..	..	..	..	..	..	..	..	1	2
Eclampsia infantil	60	46	16	9	22	14	9	12	4	7	5	2	7	5	5	223

Digitized by Google

Causas de las defunciones	UNA SEMANA	DOS SEMANAS	TRES SEMANAS	CUATRO SEMANAS	DE 1 MES Á 2	DE 2 MESES Á 3	DE 3 MESES Á 4	DE 4 MESES Á 5	DE 5 MESES Á 6	DE 6 MESES Á 7	DE 7 MESES Á 8	DE 8 MESES Á 9	DE 9 MESES Á 10	DE 10 MESES Á 11	DE 11 MESES Á 12	TOTALES
Enfermedades del aparato respiratorio																
Edema de la glotis	2	5	5	2	3	11	4	7	3	2	4	2	1		1	52
Bronquitis aguda	4	8	8	3	20	14	3	4	6	8	8	4	4	8	2	104
Bronquitis crónica	1	4	1	1	5	3	5	7	6	4	8	5	7	6	16	79
Bronquitis capilar	2	1	2	1	6	6	7	3	4	4	2	2	3	6	8	67
Bronco pneumonia		2	1		4	4	2	1	1	4	3	3	2	1	2	30
Pneumonia simple					1	1			1	1		1	1	3		7
Pneumonia doble	1	2			1									1		2
Pneumonia otras		1											1		1	8
Pleuro pneumonia																1
Congestión pulmonar							1									2
Apoplegía pulmonar	1	2			1											3
Asma	1															
Laringitis			1		1											
Enfermedades del aparato circulatorio																
Pericarditis																1
Parálisis cardiaca								1					1			1
Lesión orgánica del corazón				1												1
Hemorragia		2														2
Cianosis, enfermedad azul	7								1							8
Enfermedades del aparato digestivo y anexos																
Dispepsia	1	3	4	2	1	1	1	2	3	5	1	1	1	2		3
Catarro gástrico agudo	3	3	2	2	5	4	6	9	7	12	10	6	4	8	5	41
Enteritis					14	10	9									104

Digitized by Google

Causas de las defunciones	UNA SEMANA	DOS SEMANAS	TRES SEMANAS	CUATRO SEMANAS	DE 1 MES Á 2	DE 2 MESES Á 3	DE 3 MESES Á 4	DE 4 MESES Á 5	DE 5 MESES Á 6	DE 6 MESES Á 7	DE 7 MESES Á 8	DE 8 MESES Á 9	DE 9 MESES Á 10	DE 10 MESES Á 11	DE 11 MESES Á 12	TOTALES
Gastro-enteritis	5	5	6	12	27	38	28	29	28	29	23	19	22	18	17	306
Entero-colitis	..	3	1	..	2	4	..	3	5	3	1	4	3	1	1	31
Disenteria	..	..	2	..	2	2	1	..	..	..	..	3	..	1	..	11
Tiflitis y flemón de la fosa iliaca	..	..	..	..	..	..	1	..	..	..	..	..	..	..	..	1
Hernia estrangulada	..	..	..	..	..	1	..	..	..	..	..	..	..	..	..	1
Ictericia grave	4	7	1	..	..	1	..	..	..	..	..	..	..	..	..	13
Cirrosis	..	..	..	..	..	..	..	..	..	..	1	..	..	..	..	1
Colelitiasis	..	..	..	..	..	..	..	..	..	..	..	..	1	..	..	1
Peritonitis	1	1	..	..	..	1	1	..	1	..	1	..	..	..	..	6
Enfermedades del aparato génito-urinario																
Nefritis	1	..	..	..	..	..	..	..	..	..	..	..	.	..	..	1
Mal de Bright	..	..	..	..	..	..	..	..	..	..	..	..	1	..	..	1
Uremia	..	..	..	..	..	..	1	..	..	..	..	..	..	..	..	1
Otras enfermedades	8	6	4	..	2	4	7	2	2	4	..	5	3	2	3	52
Se ignora	241	128	67	40	140	68	91	58	61	53	31	41	29	33	20	1.101
Muertes violentas, accidentes, etc.																
Sumersión accidental	..	..	..	..	..	..	..	..	..	..	..	..	1	..	1	2
Otros accidentes	2	..	..	..	..	1	..	..	..	..	..	..	..	.	..	3
TOTALES	605	335	189	111	355	258	240	191	183	183	132	142	142	124	125	3.315

Digitized by Google

D. Hijos legitimados y reconocidos

CLASIFICACIÓN	Varones	Mujeres
Reconocimientos	74	65
Legitimaciones	93	110
TOTALES	167	175
EDAD		
Menores de 1 año	5	15
De 1 á 5 años	72	72
" 5 " 10 "	33	30
Mayores de 10 años	57	58
TOTALES	167	175
NACIONALIDAD		
Orientales	160	168
Extranjeros	7	7
TOTALES	167	175

Digitized by Google

MOVIMIENTO DE LA POBLACIÓN

DEFUNCIONES OCURRIDAS EN EL DEPARTAMENTO DE MONTEVIDEO

Años 1889 á 1893

Clasificación de los fallecidos	DEFUNCIONES				
	1889	1890	1891	1892	1893
Varones	2.950	3.591	2.924	2.607	2.473
Mujeres	2.111	2.104	2.283	1.968	1.906
Orientales	3.327	3.405	3.621	3.058	2.986
Extranjeros	1.731	2.290	1.586	1.506	1.374
Se ignora la nacionalidad	3	..	..	11	19
Nacidos sin vida y de momentos (1)	309	462	423	400	376
De 1 dia á 12 meses	1.295	1.247	1.234	952	990
" 1 año " 5 años	910	991	789	759	658
" 5 años " 10 "	187	214	191	166	127
" 10 " " 15 "	80	80	100	84	78
" 15 " " 20 "	162	204	203	127	136
" 20 " " 30 "	381	468	491	329	327
" 30 " " 40 "	373	462	419	334	304
" 40 " " 50 "	385	434	373	343	358
" 50 " " 60 "	316	377	311	353	325
" 60 " " 70 "	263	341	283	297	312
" 70 " " 80 "	246	214	223	234	226
" 80 " " 90 "	97	130	121	140	107
" 90 " " 100 "	30	39	29	33	30
" 100 " para arriba	8	22	9	14	7
Se ignora	19	10	8	10	18
Menores de 15 años	2.797	2.994	2.743	2.366	2.205
Adultos solteros	812	967	928	741	787
Casados	941	1.151	1.001	951	872
Viudos	465	546	511	494	483
Se ignora	46	37	24	23	32
Blancos	1.808	..	..	..	..
De color	71	..	..	..	..
No se determina el color	3.182	5.695	5.207	4.575	4.379
Con asistencia médica	5.026	5.690	5.207	4.570	4.376
Sin " "	35	5	..	5	3
Fallecidos en su casa	4.215	4.756	4.484	3.949	3.959
" " los hospitales	846	939	723	626	420
TOTALES	5.061	5.695	5.207	4.575	4.379

(1) De los 376 nacidos sin vida y de momentos que corresponden al año 1893, 328 pertenecen á los primeros y 48 á los segundos.

Digitized by Google

DEFUNCIONES POR MESES

SEGÚN LOS ESTADOS SEMESTRALES DE LA JUNTA E. ADMINISTRATIVA

En el Departamento de Montevideo

MESES	1889	1890	1891	1892	1893
Enero	384	598	521	424	414
Febrero	329	564	415	327	333
Marzo	340	498	393	338	331
Abril	414	402	434	323	341
Mayo	563	461	436	326	341
Junio	394	454	426	381	385
Julio	430	418	434	486	355
Agosto	404	480	419	367	380
Septiembre	462	433	362	368	317
Octubre	431	429	403	372	385
Noviembre	482	414	482	350	328
Diciembre	628	544	482	513	469
Total de defunciones	5.061	5.695	5.207	4.575	4.379
Nacidos sin vida y de momentos (1)	309	462	423	400	376
TOTALES NETOS	4.752	5.233	4.784	4.175	4.003

DEFUNCIONES POR EDADES

SEGÚN LOS ESTADOS SEMESTRALES DE LA JUNTA E. ADMINISTRATIVA

Departamento de Montevideo

EDADES	1889	1890	1891	1892	1893
Nacidos sin vida y de momentos (2)	309	462	423	400	376
De 1 día	75	32	25	20	26
" 2 días	27	20	14	19	21
" 3 "	28	15	21	22	14
" 4 "	12	13	16	16	8
" 5 "	27	22	7	10	11
" 6 "	27	18	14	10	13
" 7 "	47	32	19	14	27
" 8 "	20	31	35	14	30
" 9 "	19	18	23	12	19
" 10 "	17	17	31	15	13
" 11 "	8	10	13	16	10
" 12 "	10	8	21	16	9
" 13 "	6	8	11	7	11
" 14 "	12	8	4	1	7

(1) (2) De los 376 nacidos sin vida y de momentos que corresponden á 1893, 328 pertenecen á los primeros y 48 á los segundos.

Digitized by Google

EDADES	1889	1890	1891	1892	1893
De 15 días.	25	23	22	13	16
" 16 "	11	5	14	6	6
" 17 "	11	8	10	11	8
" 18 "	12	13	3	8	8
" 19 "	9	8	6	8	2
" 20 "	14	14	18	7	9
" 21 "	4	8	6	9	7
" 22 "	5	4	7	6	5
" 23 "	3	4	4	5	5
" 24 "	4	9	5	7	3
" 25 "	3	4	4	5	7
" 26 "	5	4	5	7	1
" 27 "	3	4	2	1	1
" 28 "	4	3	4	3	9
" 29 "	1	4	1	..	3
" 30 "	1	..	..	1	..
" 31 "	..	..	..	..	..
" 1 á 2 meses	80	100	131	77	79
" 2 " 3 "	116	96	98	57	91
" 3 " 4 "	76	100	95	89	61
" 4 " 5 "	98	69	77	58	64
" 5 " 6 "	60	76	78	67	51
" 6 " 7 "	79	79	73	53	63
" 7 " 8 "	70	73	59	62	52
" 8 " 9 "	76	70	73	61	60
" 9 " 10 "	66	85	75	55	65
" 10 " 11 "	62	77	59	44	47
" 11 " 12 "	62	57	51	44	48
" 1 " 2 años	468	501	422	394	361
" 2 " 3 "	238	246	172	185	161
" 3 " 4 "	141	166	99	105	89
" 4 " 5 "	63	78	96	75	47
" 5 " 6 "	64	63	50	58	46
" 6 " 7 "	53	49	43	37	33
" 7 " 8 "	34	45	37	19	17
" 8 " 9 "	18	23	37	23	17
" 9 " 10 "	18	34	24	29	14
" 10 " 11 "	12	18	19	16	16
" 11 " 12 "	13	9	14	15	16
" 12 " 13 "	11	17	26	17	14
" 13 " 14 "	16	10	17	13	14
" 14 " 15 "	28	26	24	23	18
" 15 " 16 "	21	31	23	20	25
" 16 " 17 "	33	32	31	12	15
" 17 " 18 "	36	27	40	31	29
" 18 " 19 "	32	55	59	38	34
" 19 " 20 "	40	55	50	26	33
" 20 " 21 "	46	44	57	42	26
" 21 " 22 "	29	39	49	25	30
" 22 " 23 "	38	48	70	42	44
" 23 " 24 "	39	50	46	30	30
" 24 " 25 "	42	49	65	32	39
" 25 " 26 "	37	56	59	37	32
" 26 " 27 "	48	41	44	19	30

Digitized by Google

EDADES	1889	1890	1891	1892	1893
De 27 á 28 años	32	43	28	33	21
" 28 " 29 "	37	61	45	39	42
" 29 " 30 "	33	34	28	30	33
" 30 " 31 "	35	73	64	35	42
" 31 " 32 "	21	31	33	29	12
" 32 " 33 "	39	40	49	52	33
" 33 " 34 "	33	31	28	31	31
" 34 " 35 "	36	46	47	20	29
" 35 " 36 "	51	47	45	35	30
" 36 " 37 "	26	54	35	31	38
" 37 " 38 "	41	49	29	30	21
" 38 " 39 "	40	59	62	44	50
" 39 " 40 "	51	32	27	27	18
" 40 " 41 "	55	71	60	49	55
" 41 " 42 "	31	14	29	25	20
" 42 " 43 "	44	61	40	37	41
" 43 " 44 "	22	32	22	25	27
" 44 " 45 "	51	37	36	35	22
" 45 " 46 "	46	63	53	47	53
" 46 " 47 "	31	39	43	35	39
" 47 " 48 "	28	36	16	25	31
" 48 " 49 "	43	55	43	39	46
" 49 " 50 "	39	26	31	26	24
" 50 " 51 "	53	71	62	63	69
" 51 " 52 "	26	14	19	23	13
" 52 " 53 "	38	38	45	46	38
" 53 " 54 "	21	39	19	41	28
" 54 " 55 "	34	30	30	34	22
" 55 " 56 "	37	57	38	30	37
" 56 " 57 "	22	47	31	27	43
" 57 " 58 "	17	31	16	22	20
" 58 " 59 "	28	36	38	39	39
" 59 " 60 "	41	15	13	28	16
" 60 " 61 "	41	89	76	64	69
" 61 " 62 "	15	15	17	14	14
" 62 " 63 "	25	41	27	35	27
" 63 " 64 "	25	23	21	18	50
" 64 " 65 "	23	46	25	27	23
" 65 " 66 "	41	44	49	38	41
" 66 " 67 "	28	19	18	23	19
" 67 " 68 "	27	19	12	27	27
" 68 " 69 "	17	26	24	35	29
" 69 " 70 "	21	18	14	16	13
" 70 " 71 "	46	50	39	57	50
" 71 " 72 "	16	17	25	14	15
" 72 " 73 "	29	27	31	28	23
" 73 " 74 "	24	17	25	22	23
" 74 " 75 "	26	17	11	24	18
" 75 " 76 "	23	33	37	24	29
" 76 " 77 "	20	27	18	14	13
" 77 " 78 "	19	17	12	14	14
" 78 " 79 "	17	12	13	28	31
" 79 " 80 "	26	7	12	9	10
" 80 " 81 "	31	39	36	41	22

Digitized by Google

EDADES	1889	1890	1891	1892	1893
De 81 á 82 años	6	18	16	7	12
" 82 " 83 "	9	17	9	19	14
" 83 " 84 "	7	8	5	11	13
" 84 " 85 "	12	10	15	15	11
" 85 " 86 "	3	12	9	13	14
" 86 " 87 "	5	9	11	12	9
" 87 " 88 "	6	7	9	8	5
" 88 " 89 "	6	7	8	8	3
" 89 " 90 "	6	3	3	6	4
" 90 " 91 "	8	23	4	14	10
" 91 " 92 "	1	5	3	4	2
" 92 " 93 "	4	..	7	3	3
" 93 " 94 "	7	3	..	1	5
" 94 " 95 "	..	..	1	1	2
" 95 " 96 "	1	3	8	2	3
" 96 " 97 "	1	1	1	1	2
" 97 " 98 "	2	..	2	1	1
" 98 " 99 "	4	3	1	4	2
" 99 " 100 "	2	1	2	2	..
" 100 años para arriba . . .	8	17	9	8	7
Se ignora	19	10	8	12	18
TOTALES. . . .	5.061	5.695	5.207	4.575	4.379
Deduciéndose los muertos al nacer y de momentos.	309	462	423	400	376
Quedan. . . .	4.752	5.233	4.784	4.175	4.003

Digitized by Google

CUADRO COMPARATIVO

De las defunciones por nacionalidad ocurridas en el Departamento de Montevideo

SEGÚN LOS ESTADOS SEMESTRALES DE LA JUNTA E. ADMINISTRATIVA

Años 1889 á 1893

NACIONALIDAD	1889	1890	1891	1892	1893
Orientales	3.327	3.591	3.621	3.058	2.986
Italianos	701	828	599	602	513
Españoles	550	684	520	482	452
Franceses	182	234	194	176	168
Argentinos	109	129	112	81	97
Brasileros	41	62	24	48	32
Africanos	14	21	15	19	17
Ingleses	39	38	26	23	17
Portugueses	9	29	23	12	15
Suizos	16	13	19	16	18
Paraguayos	7	14	4	4	7
Norte-Americanos	6	6	5	6	2
Alemanes	17	20	10	13	7
Austro-Húngaros	9	11	9	4	7
Sueco-Noruegos	13	10	8	2	5
Rusos	2	..	..	..	..
Arabes	5	..	..	..	..
Chilenos	2	..	..	..	..
Belgas	11	5	5	5	2
Venezolanos	1	..	..	..	..
Otras nacionalidades	..	..	13	13	15
Se ignora	..	..	..	11	19
TOTALES	5.061	5.695	5.207	4.575	4.379

Digitized by Google

MATRIMONIOS

CELEBRADOS EN EL TERRITORIO DE LA REPÚBLICA

Años 1889 á 1893

DEPARTAMENTOS	1889	1890	1891	1892	1893	TOTAL
Montevideo	1.536	1.452	1.194	1.045	1.088	6.315
Canelones	473	407	432	452	376	2.140
Salto	186	160	141	161	121	769
Artigas	88	98	100	95	76	457
Soriano	102	117	83	123	96	521
Paysandú	173	140	136	138	136	723
Río Negro	60	62	51	64	55	292
San José	188	173	160	130	170	821
Flores	62	45	39	35	32	213
Maldonado	110	122	86	85	111	514
Rocha	138	118	126	70	80	532
Colonia	247	207	184	166	160	964
Cerro Largo	126	137	137	140	148	688
Treinta y Tres	76	103	71	74	85	409
Minas	150	162	125	119	135	691
Durazno	130	176	101	113	111	631
Tacuarembó	101	128	116	128	127	600
Rivera	88	127	106	120	112	553
Florida	141	148	136	132	130	687
TOTAL	4.175	4.082	3.524	3.390	3.349	18.520
En Montevideo	1.536	1.452	1.194	1.045	1.088	6.315
Los Departamentos	2.639	2.630	2.330	2.345	2.261	12 205

Digitized by Google

NACIMIENTOS OCURRIDOS EN LA REPUBLICA

Años 1889 á 1893

DEPARTAMENTOS	1889		1890		1891		1892		1893		TOTAL	
	Varones	Mujeres	Varones	Mujeres	Varones	Mujeres	Varones	Mujeres	Varones	Mujeres	Varones	Mujeres
Montevideo	3.982	3 878	4.154	4.064	4.152	4.087	3.857	3.764	3.650	3 393	19.795	19.186
Canelones.	1.539	1.429	1.503	1.442	1.532	1.506	1.548	1.480	1.544	1.459	7.666	7.316
Salto	613	581	633	589	731	622	670	618	662	629	3.309	3.039
Artigas	388	362	388	354	413	428	387	379	418	447	1.994	1.970
Soriano	499	507	599	524	536	507	610	560	594	529	2.838	2.627
Paysandú.	588	513	613	561	560	547	633	573	609	515	3.003	2.709
Río Negro	334	290	350	287	331	337	333	313	336	311	1.684	1.538
San José.	617	604	632	561	577	627	658	641	611	593	3.095	3.026
Flores.	244	274	266	260	248	272	270	261	221	237	1.249	1.304
Maldonado	384	351	373	347	412	358	387	342	363	377	1.919	1.775
Rocha.	476	457	518	396	440	458	454	424	449	402	2.337	2.137
Colonia	845	770	841	793	867	857	823	776	843	773	4.219	3.969
Cerro Largo.	485	435	537	518	556	525	572	572	610	591	2.760	2.641
Treinta y Tres	354	381	350	319	354	316	336	359	347	333	1.741	1.708
Minas.	536	492	575	545	608	577	549	619	587	563	2.855	2.796
Durazno	537	492	570	532	607	602	553	574	581	504	2.848	2.704
Tacuarembó	463	408	508	486	632	545	592	523	736	689	2.931	2.651
Rivera	338	301	315	351	325	340	411	326	358	314	1.747	1.632
Florida	649	585	631	614	688	616	669	655	617	593	3.254	3.063
TOTALES.	13.871	13 110	14.356	13.543	14.569	14.127	14.312	13.759	14.136	13.252	71.244	67.791
En Montevideo	7.860		8.218		8.239		7.621		7.043		38.981	
Los Departamentos.	19.121		19.681		20 457		20.450		20.345		100.054	
TOTAL GENERAL.	26.981		27.899		28.696		28.071		27.388		139.035	

Digitized by Google

Sexos—En el año 1893 los nacimientos ocurridos en la República se reparten como sigue, con la proporción que les corresponde:

CLASIFICACIÓN	En la Capital	En los Departamentos	En toda la República
Varones.	3.650— 51.82	10.486— 51.54	14.136— 51.61
Mujeres.	3.393— 48.18	9.859— 48.46	13.252— 48.39
Total. . .	7.043—100.00	20.345—100.00	27.388—100.00

En cuanto à la proporción de los habidos en el quinquenio 1889 á 1893 es la siguiente

CLASIFICACIÓN	En la Capital	En los Departamentos	En toda la República
Varones.	19.795— 50.78	51.449— 51.42	71.244— 51.24
Mujeres.	19.186— 49.22	48.605— 48.58	67.791— 48.76
Total. . .	38.981—100.00	100.054—100.00	139.035—100.00

Digitized by Google

HIJOS LEGÍTIMOS É ILEGÍTIMOS NACIDOS EN LA REPÚBLICA

Años 1889 á 1893

DEPARTAMENTOS	1889		1890		1891		1892		1893		TOTAL	
	Legítimos	Ilegítimos	Legítimos	Ilegítimos	Legítimos	Ilegítimos	Legítimos	Ilegítimos	Legítimos	Ilegítimos	Legítimos	Ilegítimos
Montevideo	7.006	854	7.385	833	7.304	935	6.633	988	6.088	955	34.416	4.565
Canelones	2.685	283	2.694	251	2.766	272	2.732	296	2.703	300	13.580	1.402
Salto	841	353	859	363	942	411	910	378	883	408	4.435	1.893
Artigas	467	283	465	277	546	295	495	271	544	321	2.517	1.447
Soriano	670	336	748	375	679	364	727	443	659	464	3.483	1.982
Paysandú	801	300	833	341	818	289	856	350	809	315	4.117	1.595
Río Negro	389	235	412	225	424	244	420	226	398	249	2.043	1.179
San José	1.103	118	1.098	95	1.090	114	1.168	131	1.095	109	5.554	567
Flores	369	149	374	152	371	149	385	146	308	150	1.807	746
Maldonado	594	141	601	119	647	123	576	153	588	152	3.006	688
Rocha	706	227	695	219	684	214	690	188	639	212	3.414	1.060
Colonia	1.257	358	1.287	347	1.369	355	1.240	359	1.270	346	6.423	1.765
Cerro Largo	653	267	723	332	762	319	830	314	828	373	3.796	1.625
Treinta y Tres	523	212	480	189	489	181	491	204	470	210	2.453	996
Minas	799	229	834	286	875	310	859	309	855	295	4.222	1.429
Durazno	732	297	808	294	897	312	838	289	799	286	4.074	1.478
Tacuarembó	631	240	728	266	825	352	741	374	950	475	3.875	1.707
Rivera	448	191	511	155	473	192	535	202	520	152	2.487	892
Florida	980	254	989	256	1.040	264	1.011	313	930	280	4.950	1.367
TOTALES	21.654	5.327	22.524	5.375	23.001	5.695	22.137	5.934	21.336	6.052	110.652	28.383
Montevideo	7.006	854	7.385	833	7.304	935	6.633	988	6.088	955	34.416	4.565
Departamentos	14.648	4.473	15.139	4.542	15.697	4.760	15.504	4.946	15.248	5.097	76.236	23.818

Proporción por 100 nacimientos en el quinquenio 1889-93

En el Departamento de Montevideo	88.29	legítimos y	11.71	ilegítimos
En los Departamentos de Campaña	76.19	"	23.81	"
En toda la República	79.59	"	20.41	"

Proporción por 100 nacimientos en 1893 solamente

86.44	Legítimos	y	13.56	ilegítimos
74.95	"		25.05	"
77.90	"		22.10	"

Digitized by Google

DEFUNCIONES OCURRIDAS EN LOS DEPARTAMENTOS DE CAMPAÑA

De los estados que la Dirección General del Registro del Estado Civil nos ha remitido de acuerdo con el artículo 1.º del Decreto fecha 10 de Diciembre de 1886, se han deducido los siguientes resúmenes, que indican el número de defunciones ocurridas en los Departamentos de Campaña.

Año 1893

CLASIFICACIONES	DEPARTAMENTOS																		TOTAL de defunciones
	Canelones	Soriano	San José	Colonia	Paysandú	Río Negro	Maldonado	Rocha	Salto	Artigas	Treinta y Tres	Cerro Largo	Durazno	Florida	Minas	Tacuarembó	Rivera	Flores	
Varones	548	294	257	354	289	130	150	164	359	192	118	245	298	222	228	288	266	100	4.502
Mujeres	567	260	251	274	230	88	154	148	317	162	99	230	264	225	221	226	200	82	3.998
Orientales	873	471	385	487	349	162	278	281	482	212	183	349	499	403	405	413	277	161	6.670
Extranjeros	239	81	121	141	169	56	26	30	194	141	33	126	61	44	44	99	186	21	1.812
Se ignora	3	2	2	..	1	..	..	1	..	1	1	..	2	..	..	2	3	..	18
Menores de 15 años . .	517	267	187	284	204	101	116	165	295	168	84	216	266	216	206	259	171	78	3.800
Adultos solteros. . . .	203	142	125	143	148	56	73	61	176	99	67	112	132	105	104	123	165	49	2.083
Casados	274	75	137	133	122	41	83	60	140	52	36	92	110	86	99	87	80	30	1.737
Viudos	115	69	53	66	39	19	31	26	59	34	27	52	47	40	39	38	38	24	816
Se ignora	6	1	6	2	6	1	1	..	6	1	3	3	7	..	1	7	12	1	64

Digitized by Google

DEFUNCIONES OCURRIDAS EN LA REPÚBLICA

Años 1889 á 1893

DEPARTAMENTOS	1889	1890	1891	1892	1893	TOTAL
Montevideo	5.061	5.695	5.207	4.256	4.051	24.270
Canelones.	1.037	1.210	1.055	1.051	1.115	5.468
Salto	546	802	545	548	676	3.117
Artigas	267	404	263	267	354	1.555
Soriano.	590	704	648	518	554	3.014
Paysandú	547	688	627	661	519	3.042
Río Negro.	228	291	223	248	218	1.208
San José	490	556	438	543	508	2.535
Flores	223	272	202	162	182	1.041
Maldonado.	241	245	274	297	304	1.361
Rocha	354	384	364	348	312	1.762
Colonia.	671	745	648	520	628	3.212
Cerro Largo	418	424	381	396	475	2.094
Treinta y Tres . . .	339	327	286	219	217	1.388
Minas	368	434	417	367	449	2.035
Durazno	476	579	408	394	562	2.419
Tacuarembó	363	543	456	443	514	2.319
Rivera.	214	390	234	279	466	1.583
Florida.	449	481	470	487	447	2.334
TOTALES . .	12.882	15.174	13.146	12 004	12.551	65.757

Digitized by Google

INMIGRACIÓN

DEMOSTRACIÓN GRÁFICA REPRESENTANDO EL MOVIMIENTO DE INMIGRANTES ENTRADOS EN EL PUERTO DE MONTEVIDEO.

AÑOS 1871 Á 1893

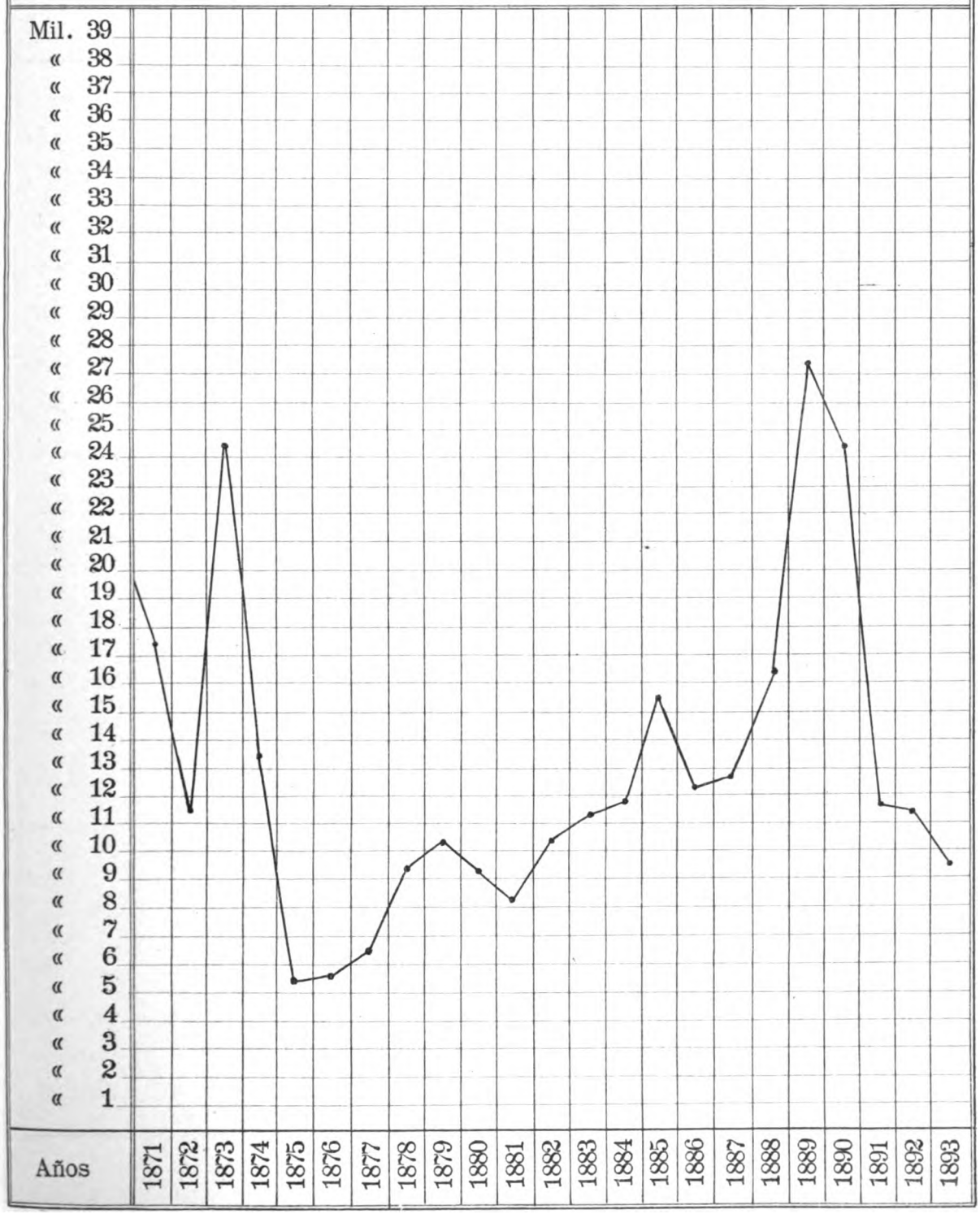

Digitized by Google

THE NEW YORK
PUBLIC LIBRARY

ASTOR, LENOX AND
TILDEN FOUNDATIONS.

Digitized by Google

INMIGRACIÓN Y EMIGRACIÓN

Movimiento de los INMIGRANTES que se han presentado á la Comisaría General de Inmigración en demanda de trabajo, alojados y colocados por la misma, y relación de los que han sido solicitados de la Capital y de los Departamentos.

AÑOS	INMIGRANTES				
	Entrados en el puerto	Presentados á la Comisaría	Alojados por la Comisaría	Solicitados de la Capital y de los Departamentos	Colocados por la Comisaría
1867	17.356	1.913	187	2.586	1.802
1868	16.892	2.479	261	4.179	2.335
1869	20.435	1.861	87	2.261	1.661
1870	21.148	1.305	110	2.136	1.210
1871	17.912	743	22	2.555	714
1872	11.516	916	41	6.133	877
1873	24.339	1.480	51	6.651	1.444
1874	13.759	2.708	149	4.768	2.649
1875	5.298	1.493	113	5.699	1.401
1876	5.570	1.469	91	4.246	1.432
1877	6.168	1.913	120	2.810	1.884
1878	9.464	1.594	103	2.605	1.518
1879	10.710	1.587	13	2.206	1.515
1880	9.281	1.933	1.255	2.493	1.845
1881	8.336	1.416	1.251	1.700	1.322
1882	10.116	1.124	1.562	2.846	1.493
1883	11.086	1.067	1.274	1.402	1.022
1884	11.954	1.272	1.019	1.531	1.163
1885	15.679	1.857	1.320	1.236	1.266
1886	12.291	1.383	833	1.068	1.072
1887	12.867	1.406	1.144	1.619	1.047
1888	16.581	1.622	1.304	1.650	1.243
1889	27.349	10.446	10.446	10.930	8.867
1890	24.117	8.816	8.816	11.195	8.738
1891	11.916	..	..	..	(1)
1892	11.871	..	..	..	(2)
1893	9.543	..	..	..	(3)

(1) (2) y (3) - Por razones de economía no funcionó la Comisaría General de Inmigración.

Digitized by Google

NACIONALIDAD

De los INMIGRANTES que se han presentado á la Comisaría General de Inmigración en demanda de trabajo

AÑOS	Españoles	Italianos	Franceses	Ingleses	Alemanes	Suizos	Argentinos	Portugueses	Otras nacionalidades	TOTAL
1867	360	743	256	161	104	33	31	54	171	1.913
1868	508	1.093	358	241	100	38	24	49	68	2.479
1869	620	592	244	146	119	30	22	44	44	1.861
1870	514	376	205	61	37	17	15	18	62	1.305
1871	308	214	106	16	32	9	12	13	33	743
1872	423	202	181	44	26	10	1	12	17	916
1873	606	346	359	26	27	35	20	22	39	1.480
1874	1.086	961	437	16	54	74	21	22	37	2.708
1875	609	402	279	8	55	53	51	12	24	1.493
1876	453	500	271	11	37	47	43	4	103	1.469
1877	571	569	358	35	54	121	85	34	86	1.913
1878	529	492	208	10	72	48	46	19	170	1.594
1879	387	721	230	31	43	52	63	14	46	1.587
1880	405	939	258	42	74	74	73	9	59	1.933
1881	435	646	128	12	38	25	62	11	59	1.416
1882	370	518	76	25	41	14	22	14	44	1.124
1883	428	380	..	7	75	18	31	15	113	1.067
1884	428	537	103	12	62	13	41	8	68	1.272
1885	607	916	98	19	41	11	40	14	111	1.857
1886	653	553	61	8	29	7	24	16	32	1.383
1887	618	423	104	26	46	14	18	34	123	1.406
1888	738	513	176	27	45	14	12	43	54	1.622
1889	1.399	6.932	670	78	126	22	14	41	1.164	10.446
1890	1.073	7.341	170	14	16	13	3	19	167	8.816
1891	..	..	..	..	..	..	..	..	..	..
1882	..	..	..	..	..	..	..	..	..	..
1893	..	..	..	..	..	..	..	..	..	..

Digitized by Google

PROFESIÓN

SEXO, ESTADO CIVIL Y RELIGIÓN DE LOS INMIGRANTES QUE SE HAN PPESENTADO A LA COMISARÍA GENERAL DE INMIGRACIÓN

AÑOS	Profesiones				Sexo			Estado		Religión		TOTAL
	Artesanos	Labradores y pastores	Dependientes	Sin profesión	Varones	Mujeres	Niños	Solteros	Casados	Católica	Protestante	
1867	462	484	237	730	1744	92	77	1566	347	1654	259	1913
1868	672	349	221	1237	2061	218	200	1942	537	2088	391	2479
1869	433	236	199	993	1613	146	102	1445	416	1543	318	1861
1870	171	336	138	660	1036	146	123	980	325	1156	149	1305
1871	114	154	105	370	626	72	45	588	155	662	81	743
1872	161	212	136	407	756	94	66	674	212	827	89	916
1873	237	301	218	724	1183	164	133	1036	444	1377	103	1480
1874	535	736	309	1128	2129	300	279	1839	869	2548	160	2708
1875	257	449	115	622	1097	181	215	1041	452	1368	129	1493
1876	292	440	145	592	1158	131	180	1119	350	1331	138	1469
1877	321	710	150	732	1306	291	316	1294	619	1642	271	1913
1878	397	612	131	454	1167	190	237	1149	445	1419	175	1594
1879	555	277	134	521	1206	181	200	1129	458	1440	147	1587
1880	361	931	114	527	1328	265	340	1287	546	1714	219	1933
1881	220	618	82	496	993	156	267	1024	392	1316	100	1416
1882	311	584	7	311	824	124	176	895	319	1031	93	1124
1883	139	449	72	407	832	111	121	792	275	944	123	1067
1884	127	481	113	551	1039	118	115	932	340	1170	102	1272
1885	255	649	109	844	1663	111	83	1262	595	1783	74	1857
1886	157	388	72	766	1131	125	127	897	486	1328	55	1383
1887	125	482	61	738	1192	123	91	979	427	1316	90	1406
1888	211	468	111	832	1393	114	115	1114	508	1571	51	1622
1889	1523	5565	65	3293	5950	1692	2804	6345	4101	10348	98	10446
1890	598	7421	18	779	3881	1811	3091	5596	3220	8795	21	881
1891	..	..	..	..	..	..	..	..	..	..	..	..
1892	..	..	..	..	..	..	..	..	..	..	..	..
1893	..	..	..	..	..	..	..	..	..	..	..	..

Digitized by Google

INMIGRACIÓN EN EL PUERTO DE MONTEVIDEO

RELACIÓN DEL MOVIMIENTO INMIGRATORIO CLASIFICADO POR SEXO, NACIONALIDAD Y PROFESIÓN

Años 1889 á 1893

CLASIFICACIÓN	1889	1890	1891	1892	1893
SEXO					
Varones adultos	20.010	17.826	9.178	9.121	6.716
Idem menores de 15 años	1.846	1.188	627	572	839
Mujeres adultas	4.777	4.431	1.943	1.903	1.566
Idem menores de 15 años	716	672	168	275	422
Suma	27.349	24.117	11.916	11.871	9.543
NACIONALIDAD					
Italianos	15.047	12.873	4.559	4.966	2.894
Españoles	4.747	4.606	1.945	2.097	1.585
Alemanes	319	213	262	271	222
Franceses	1.091	976	736	555	348
Brasileros	631	901	973	923	671
Ingleses	314	369	189	201	494
Orientales	304	187	339	187	187
Portugueses	89	86	118	76	64
Sueco-Noruegos	4	5	13	4	..
Argentinos	68	73	103	77	74
Chilenos	17	26	24	23	14
Austro-Húngaros	378	182	116	155	85
Norte-Americanos	44	39	37	17	29
Griegos	13	7	9	13	10
Rusos	12	80	54	43	22
Belgas	34	32	35	23	23
Paraguayos	5	4	..	..	4
Holandeses	15	6	5	..	..
Peruanos	6	..	6	2	2
Suizos	122	43	53	27	40
Bolivianos	8	..	..	..	1
Turcos	17	3	8	6	11
Árabes	8	9	11	17	32
Dinamarqueses	..	..	4	8	6
Polacos	..	..	10	22	4
Egipcios	..	..	1	..	..
Venezolanos	..	..	5	..	..
Mejicanos	..	..	1	..	..
Colombianos	..	..	1	..	1
Otras nacionalidades	4.056	3.397	2.299	2.158	2.720
Suma	27.349	24.117	11.916	11.871	9.543

Digitized by Google

CLASIFICACIÓN	1889	1890	1891	1892	1893
PROFESION					
Agricultores, labradores y pastores .	7.379	4.415	1.334	742	1.414
Peones y jornaleros	2.417	1.370	934	803	1.311
Comerciantes	655	625	639	404	665
Industriales	796	422	226	262	269
Propietarios	..	5	9	19	21
Profesiones liberales (médicos, abogados, parteras, etc., etc.). . . .	178	162	323	88	182
Eclesiásticos, frailes y H. de Caridad.	40	27	22	20	42
Sirvientes y cocineros de ambos sexos.	183	129	106	113	107
Otras profesiones	630	548	429	385	266
Sin profesión	15.071	16.414	7.894	9.035	5.266
Suma	27.349	24.117	11.916	11.871	9.543

Digitized by Google

EMIGRACIÓN EN EL PUERTO DE MONTEVIDEO

RELACIÓN DEL MOVIMIENTO EMIGRATORIO CLASIFICADO POR SEXO, NACIONALIDAD Y PROFESIÓN

Años 1889 á 1893

CLASIFICACIÓN	1889	1890	1891	1892	1893
SEXOS					
Varones adultos	8.149	15.354	15.901	6.704	4.641
Idem menores de 15 años	507	764	729	591	394
Mujeres adultas	1.636	3.257	2.958	1.289	1.089
Idem menores de 15 años	366	477	221	243	215
Suma	10.658	19.852	19.809	8.827	6.339
NACIONALIDAD					
Italianos	3.556	8.780	9.073	3.925	2.373
Españoles	1.158	1.940	2.332	1.697	1.207
Alemanes	196	172	150	115	93
Franceses	268	612	688	247	181
Brasileros	584	625	586	666	374
Orientales	182	108	181	286	133
Ingleses	185	271	216	211	261
Portugueses	80	55	40	14	26
Argentinos	24	23	13	23	22
Sueco-Noruegos	4	3	13	1	1
Norte-Americanos	9	20	17	34	42
Chilenos	11	11	19	9	15
Austro-Húngaros	66	98	31	132	14
Peruanos	1	7	1	2	1
Belgas	37	22	85	11	1
Paraguayos	..	2	1	7	1
Griegos	..	1	..	9	7
Rusos	2	10	..	8	5
Holandeses	..	..	8	..	2
Suizos	71	51	91	16	7
Árabes	..	..	35	28	27
Dinamarqueses	..	..	1	..	..
Polacos	..	..	1	9	2
Turcos	..	..	48	26	6
Japoneses	..	..	..	..	1
Bolivianos	..	1	..	..	..
Otras nacionalidades	4.224	7.040	6.179	1.351	1.537
Suma	10.658	19.852	19.809	8.827	6.339

Digitized by Google

CLASIFICACIÓN	1888	1890	1891	1892	1893
PROFESIONES					
Agricultores, labradores y pastores .	432	1.281	2.507	491	851
Peones y jornaleros	361	392	330	815	832
Comerciantes	637	410	479	624	674
Industriales	43	128	93	465	798
Propietarios	2	3	..	24	7
Profesiones liberales (médicos, abogados, parteras, etc., etc.). . . .	147	110	116	191	183
Eclesiásticos, frailes y H. de Caridad.	21	2	6	33	17
Sirvientes y cocineros de ambos sexos.	19	22	8	41	34
Otras profesiones	151	182	230	392	227
Sin profesión	8.845	17.322	16.040	5.751	2.716
Suma	10.658	19.852	19.809	8.827	6.339

Digitized by Google

MOVIMIENTO DE PASAJEROS
EN EL PUERTO DE MONTEVIDEO

Años 1877 á 1893

I.—ENTRADA

AÑOS	ULTRAMAR					CABOTAJE Y RIOS				TOTAL GENERAL
	Europa	Brasil	Pacífico	Islas Canarias	Total	Litoral Argentino	Paraguay	Brasil	Litoral Oriental	
1877. .	3.809	1.683	320	356	6.168	12.207	..	..	5.108	23.483
1878. .	4.454	1.627	432	2.951	9.464	11.303	..	..	4.165	24.932
1879. .	7.120	2.422	346	822	10.710	15.027	..	..	4.550	30.287
1880. .	6.830	2 129	226	96	9.281	14.729	..	..	3.995	28.005
1881. .	5.649	2.114	356	217	8.336	13.600	..	..	3.719	25.655
1882. .	7.137	2.047	418	514	10.116	17.382	..	..	3.885	31.383
1883. .	7.367	2.656	485	578	11.086	15.076	..	..	5.114	31.276
1884. .	8.142	3.306	439	67	11.954	29.670	..	..	9.128	50.752
1885. .	12.385	2.730	472	92	15.679	31.281	..	..	7.446	54.406
1886. .	9.277	2.517	421	76	12.291	23.780	..	..	8.633	44.704
1887. .	10.135	2.245	404	83	12.867	32.141	..	..	8.535	53.543
1888. .	13.971	2.090	418	102	16.581	53.366	..	..	5.273	75.220
1889. .	23.413	3.517	299	120	27.349	59.545	..	..	2.999	89.893
1890. .	19.440	4.288	335	54	24.117	52.284	..	..	3.544	79.945
1891. .	6.746	4.714	397	59	11.916	35.440	..	..	4.064	51.420
1892. .	5.590	5.788	419	74	11.871	33.832	..	..	3.644	49.347
1893. .	7.102	2.233	197	11	9.543	45.828	95	92	2.892	58.450

PROPORCIÓN POR 1000

1877. .	162.20	71.67	13.63	15.16	262.66	519.82	..	..	217.52	1.000
1878. .	178.65	65.26	17.33	118.35	379.59	453.36	..	..	167.05	1.000
1879. .	235.08	79.97	11.42	27.14	353.61	496.16	..	..	150.23	1.000
1880. .	243.84	76.06	8.08	3.43	331.41	525.94	..	..	142.65	1.000
1881. .	220.20	82.40	13.88	8.45	324.93	530.12	..	..	144.95	1.000
1882. .	227.58	65.25	13.92	15.60	322.35	553.86	..	..	123.79	1.000
1883. .	235.57	84.91	15.50	18.48	354.46	482.03	..	..	163.51	1.000
1884. .	160.43	65.14	8.64	1.32	235.53	584.62	..	..	179.85	1.000
1885. .	227.65	51.17	8.68	1.69	289.19	573.95	..	..	136.86	1.000
1886. .	207.52	56.30	9.42	1.70	274.94	531.94	..	..	193.12	1.000
1887. .	188.31	42.00	8.00	2.00	240.31	600.28	..	..	159.41	1.000
1888. .	185.73	27.79	5.56	1.35	220.43	709.47	..	..	70.10	1.000
1889. .	260.46	39.12	3.33	1.34	304.25	662.39	..	..	33.36	1.000
1890. .	243.17	53.64	4.19	0.68	301.68	653.99	..	..	44.33	1.000
1891. .	131.19	91.68	7.72	1.15	231.74	689.22	..	..	79.04	1.000
1892. .	113.28	117.29	8.49	1.50	240.56	685.60	..	..	73.84	1.000
1893. .	121.51	38.20	3.37	0.19	163.27	784.05	1.63	1.57	49.48	1.000

Digitized by Google

II.—SALIDA

AÑOS	ULTRAMAR					CABOTAJE Y RIOS				TOTAL GENERAL
	Europa	Brasil	Pacífico	Islas Canarias	Total	Litoral Argentino	Paraguay	Brasil	Litoral Oriental	
1877. .	4.105	1.884	376	11	6.376	10.583	..	..	5.474	22.433
1878. .	4.055	2.001	188	15	6.259	10.541	..	..	4.119	20.919
1879. .	4.240	2.514	215	40	7.009	15.288	..	..	4 484	26.781
1880. .	4.256	2.258	255	60	6.829	13.705	..	..	3.802	24.336
1881. .	4.161	1.795	342	41	6.339	14.930	..	..	3 625	24.894
1882. .	4 229	1.463	484	3	6.179	19.762	..	.	3.751	29.692
1883. .	4.274	1.339	473	3	6.089	17.698	..	..	5.325	29.112
1884. .	4.769	1.034	230	7	6.040	28.882	..	..	6.198	41.120
1885. .	5.134	1.132	430	33	6.729	30.048	..	..	7.876	44.653
1886. .	5.333	970	233	6	6.542	29.099	..	..	9.222	44.863
1887. .	5.186	701	332	33	6.252	34.620	..	..	7.981	48.853
1888. .	5.709	1.603	261	28	7.601	46.474	..	..	3.738	57.813
1889. .	7.817	2.266	430	145	10.658	50.742	..	..	2.518	63.918
1890. .	13.401	5.870	431	150	19.852	47.103	..	..	3.547	70.502
1891. .	13.547	5.834	276	152	19.809	30 259	..	..	3.457	53.525
1892. .	6.861	1.487	353	126	8.827	38.095	..	..	2.398	49.320
1893. .	5.177	954	201	7	6.339	46.231	352	170	2.295	55.387
PROPORCIÓN POR 1000										
1877. .	182.99	83.98	16.76	0.49	284.22	471.76	..	..	244.02	1.000
1878. .	193.84	95.66	8.98	0.72	299.20	503.90	..	..	196.90	1.000
1879. .	158.33	93.87	7.73	1.79	261.72	570.85	..	..	167.43	1.000
1880. .	174.88	92.78	10.48	2.47	280.61	563.16	..	..	156.23	1.000
1881. .	167.15	72.11	13.74	1.65	254.65	599.75	..	..	145.60	1.000
1882. .	142.43	49.27	16.30	0.10	208.10	665.56	..	..	126.34	1.000
1883. .	146.81	45.99	16.25	0.10	209.15	607.94	..	..	182.91	1.000
1884. .	115.98	25.15	5.59	0.17	146.89	702.38	..	..	150.73	1.000
1885. .	117.21	25.35	9.62	0.73	152.91	670.72	..	..	176.37	1.000
1886. .	118.87	21.62	5.21	0.13	145.83	648.61	..	..	205.56	1.000
1887. .	106.15	14.34	6.79	0.67	127.95	708.66	..	..	163.39	1.000
1888. .	98.75	27.72	4.52	0.48	131.47	803.88	..	..	64.65	1.000
1889. .	122.29	35.45	6.73	2.27	166.74	793.86	..	..	39.40	1.000
1890. .	190.08	83.26	6.11	2.13	281.58	668.11	..	..	50.31	1.000
1891. .	253.10	109.00	5.15	2.84	370.09	565 32	..	..	64.59	1.000
1892. .	139.11	30.15	7.16	2.56	178.98	772.40	..	..	48.62	1.000
1893. .	93.49	17.22	3.62	0.12	114.45	834.70	6.34	3.07	41.44	1 000

Digitized by Google

MOVIMIENTO DE PASAJEROS EN EL PUERTO DE MONTEVIDEO

CONFORME Á LAS LISTAS DE LAS AGENCIAS DE VAPORES Y DECLARACIONES DE LOS CAPITANES DE BUQUES DE VELA

Año 1893

MESES	ENTRARON DE ULTRAMAR					SALIERON PARA ULTRAMAR				
	Europa	Brasil	Chile y Perú	Islas Canarias	TOTAL	Europa	Brasil	Chile y Perú	Islas Canarias	TOTAL
Enero	598	147	23	3	771	334	94	22	4	454
Febrero	370	417	12	8	807	408	165	19	3	595
Marzo	289	395	5	..	689	513	90	8	..	611
Abril	503	41	41	..	585	694	106	4	..	804
Mayo	349	150	72	..	571	508	200	2	..	710
Junio	551	238	4	..	793	711	78	13	..	802
Julio	370	154	19	..	543	487	31	20	..	538
Agosto	543	335	7	.	885	427	124	19	..	570
Septiembre	716	92	..	..	808	347	..	9	..	356
Octubre	873	82	6	..	961	260	9	11	..	280
Noviembre	830	51	4	..	885	232	27	6	..	265
Diciembre	1.110	131	4	..	1.245	256	30	68	..	354
TOTALES	7.102	2.233	197	11	9.543	5.177	954	201	7	6.339

MOVIMIENTO GENERAL EN EL PUERTO

	Entraron	Salieron
De y para Ultramar	9.543	6.339
De y para el Litoral Argentino	45.828	46.231
De y para el Paraguay	95	352
De y para Corumbá	92	170
De y para puertos extranjeros	55.558	53.092
De y para el Litoral de la República	2.892	2.295
TOTAL	58.450	55.387

Suma total del movimiento de entradas y salidas reunidas: 113.837 que corresponden á 9.486 por mes.
La entrada de puertos extranjeros exceden de 2.466 á las salidas.

Digitized by Google

MOVIMIENTO DE PASAJEROS É INMIGRANTES

POR EL PUERTO DE MONTEVIDEO Y LOS DE LAS RECEPTORÍAS DE LA REPÚBLICA

Año 1893

ENTRADA

PROCEDENCIAS	Montevideo	Colonia	Mercedes	Paysandú	Independencia	Salto	Maldonado	Santa Rosa	La Paloma	TOTAL
De Europa	7 102	..	..	..	..	..	..	..	..	7.102
" Brasil	2.233	..	..	..	..	..	..	..	..	2.233
" Islas Canarias. .	11	..	..	..	..	..	..	..	..	11
" Pacífico. . .	197	..	..	..	..	..	..	..	..	197
" Paraguay . . .	95	..	..	..	..	..	..	..	..	95
" Corumbá . . .	92	..	..	..	..	.	..	..	..	92
" República Argentina	45.828	2.683	1 130	1.710	2 264	1.022	16	7.079	..	61.732
Total extranjero . .	55.558	2.689	1.130	1.710	2 264	1.022	16	7.079	..	71.462
" puertos orientales	2.892	997	771	1.650	925	1.355	465	..	124	9.179
TOTALES. . .	58.450	3.680	1.901	3.360	3.189	2.377	481	7.079	124	80.641

SALIDA

DESTINOS	Montevideo	Colonia	Mercedes	Paysandú	Independencia	Salto	Maldonado	Santa Rosa	La Paloma	TOTAL
Para Europa. . . .	5.177	..	..	..	..	..	..	..	..	5.177
" Brasil	954	..	..	..	..	..	..	..	..	954
" Islas Canarias .	7	..	..	..	..	..	..	..	..	7
" Pacífico . . .	201	..	..	..	..	..	..	..	..	201
" Paraguay . . .	352	..	..	..	..	..	..	..	..	352
" Corumbá . . .	170	..	..	..	..	..	..	..	..	170
" Rep. Argentina .	46.231	3.493	1.318	1.219	1.291	776	2	6 720	..	61.050
Total extranjero . .	53.092	3.493	1.318	1.219	1.291	776	2	6 720	..	67.911
" puertos orientales	2.295	722	829	1.155	847	1.622	307	.	107	7.884
TOTALES. . .	55.387	4.215	2 147	2.374	2.138	2.398	309	6.720	107	75.795

RESÚMEN

	Entrada	Salida	Más entrados
Movimiento con el extranjero . . .	71.462	67.911	3.551
" interior entre puertos orientales	9.179	7.884	1.295
TOTALES.	80.641	75.795	4.846

Digitized by Google

PASAJEROS É INMIGRANTES

ENTRADA Y SALIDA POR MESES

Año 1893

ENTRADA

MESES	Montevideo	Colonia	Mercedes	Paysandú	Independencia	Salto	Santa Rosa	Maldonado	La Paloma	TOTAL
Enero	5.857	331	119	250	299	181	461	48	3	7.549
Febrero.	4.797	358	190	279	254	194	607	47	11	6.737
Marzo	5.622	477	199	308	242	244	604	68	12	7 776
Abril	4.659	290	159	286	219	201	677	68	4	6 563
Mayo	4.091	227	147	258	199	143	663	20	4	5.752
Junio	4.149	196	152	294	212	172	573	33	9	5.790
Julio	3.780	221	135	266	229	202	616	39	7	5 495
Agosto	4.621	238	120	238	202	160	620	10	6	6.215
Septiembre.	4.492	316	128	229	252	216	474	54	5	6 166
Octubre.	5.306	278	189	311	295	182	719	28	10	7 318
Noviembbe.	4.934	241	157	315	366	226	551	23	3	6.816
Diciembre	6.142	507	206	326	420	256	514	43	50	8.464
TOTALES . . .	58 450	3.680	1 901	3.360	3.189	2.377	7.079	481	124	80.641

SALIDA

Enero	6.550	357	228	149	181	243	408	17	5	8 138
Febrero.	5 789	434	193	188	157	212	468	44	19	7.504
Marzo	5.972	608	286	222	123	275	597	30	12	8.125
Abril	4.970	460	236	184	174	190	697	44	11	6.966
Mayo	4.103	286	271	129	108	173	678	30	10	5.788
Junio	3.528	255	169	151	165	190	585	17	11	5.071
Julio	3 370	286	179	181	256	192	567	7	11	5.049
Agosto	3.973	204	115	231	200	199	609	15	2	5.548
Septiembre.	3.727	248	106	175	194	190	478	39	9	5.166
Octubre.	4.491	316	104	210	132	155	637	25	9	6.079
Noviembre.	4.135	267	139	272	261	169	545	13	4	5.805
Diciembre	4.779	494	121	282	187	210	451	28	4	6 556
TOTALES . . .	55.387	4.215	2.147	2.374	2 138	2 398	6.720	309	107	75.795

Digitized by Google

BALANCE COMPARATIVO

DE LOS AÑOS 1892 y 1893

CLASIFICACIÓN	Más en 1892		Más en 1893	
	Entradas	Salidas	Entradas	Salidas
Movimiento con Europa.	..	1.271	1.925	..
" " las Islas Canarias. . .	..	52	4	..
" " el Brasil	4.301	..	1.279	..
" " " Pacífico.	66	..	..	4
" " " Litoral Argentino. .	..	4.263	..	403
" " el Paraguay	..	..	..	257
" " Corumbá.	..	..	..	78
Balance á favor de las	..	1.219	2.466	..

RESÚMEN DEL MOVIMIENTO

CON PUERTOS EXTRANJEROS

AÑOS	Entrada	Salida	Más entradas	Más salidas
1892	45.703	46.922	..	1.219
1893	55.558	53.092	2.466	..
TOTAL.	101.261	100.014	2.466	1.219

Diferencia á favor de las entradas 1.247

El excedente de los entrados se reparte como sigue:

Llegados de Europa	654
" del Brasil	5 580
" " Pacífico	62
TOTAL.	6.296

A deducir:

Excedente de salidos para el Litoral Argentino, Islas Canarias, Paraguay y Corumbá.	5.049
TOTAL IGUAL.	1.247

Digitized by Google

CABOTAJE Y RIOS

PUERTO DE MONTEVIDEO

MOVIMIENTO DE PASAJEROS ENTRADOS Y SALIDOS DE LOS LITORALES ARGENTINO Y ORIENTAL

Años 1892 y 1893

MESES	LITORAL ARGENTINO				LITORAL ORIENTAL			
	Entrada		Salida		Entrada		Salida	
	1892	1893	1892	1893	1892	1893	1892	1893
Enero . . .	3.325	4.684	3.728	5.859	281	353	161	208
Febrero . . .	2.832	3.718	3.601	4.951	369	265	213	219
Marzo . . .	2.912	4.632	3.388	5.124	377	285	287	215
Abril. . . .	2.960	3.788	3.294	3.960	393	267	212	187
Mayo . . .	2.727	3.238	2.405	3.206	338	264	131	160
Junio . . .	2.456	3.174	2.620	2.551	262	158	114	107
Junio . . .	2.405	3.026	2.588	2.695	258	200	184	115
Agosto . . .	2.736	3.502	3.189	3.204	272	216	153	164
Septiembre . .	2.758	3.477	2.614	2.902	239	197	197	230
Octubre . . .	2.500	4.105	2.946	3.951	258	226	211	234
Noviembre . .	2.933	3.837	3.642	3.654	265	211	281	212
Diciembre . .	3.288	4.647	4.080	4.174	332	250	254	244
TOTALES. .	33.832	45.828	38.095	46.231	3.644	2.892	2.398	2.295

RESÚMENES COMPARADOS

AÑOS	LITORAL ARGENTINO		LITORAL ORIENTAL	
	Entrada	Salida	Entrada	Salida
1892 . .	33.832	38.095	3.644	2.398
1893 . .	45.828	46.231	2.892	2.295

Digitized by Google

FOTOT. DE LA E. N. DE A. Y O

HOSPITAL EN MERCEDES

Digitized by Google

THE NEW YORK
PUBLIC LIBRARY

ASTOR, LENOX AND
TILDEN FOUNDATIONS.

Digitized by Google

CAPÍTULO III

Agricultura

Digitized by Google

Digitized by Google

CAPÍTULO III

Agricultura

Con los importantes datos tomados del resúmen del folleto mandado publicar por el Ministerio de Fomento y que se titula *Estadística Agrícola de la República Oriental del Uruguay en el año 1893*, establecemos en seguida, comparado con 1892, los estados que dan á conocer la importancia de nuestra naciente agricultura, en cada uno de los Departamentos en que está dividida la República.

Departamento de Montevideo

AGRICULTORES	AÑOS 1892	AÑOS 1893
Nacionales . . . núm.	78	116
Estranjeros . . "	405	529
TOTAL. . . .	483	645
Son propietarios . núm.	194	270
" arendatarios . "	289	375
TOTAL. . . .	483	645

TIERRAS CULTIVADAS	1892 hectar.	1892 met's	1893 hectar.	1893 met's
De trigo	555	6243	1030	0818
" maiz	1182	8232	1496	4226
" cebada	65	6714	176	5380
" lino	..	3689	.	..
" alpiste	22	8743	8	1166
" avena	59	0304	..	..
" maní	..	7378	1	6602
" papas	876	6026	778	0955
" porotos	179	3050	399	9315
" batatas ó moniatos .	70	8365	119	7211

SEMILLA SEMBRADA	AÑOS 1892 hectol't	1892 litros	1893 hectól't	1893 litros
De trigo	870	30	639	..
" maíz	367	88	549	08
" cebada	90	59	489	03
" lino	..	68	..	68
" alpiste	10	98	3	08
" avena	141	39	..	..
" maní	..	68	4	80
" papas	4034	42	7218	44
" porotos	299	25	308	17
" batatas ó moniatos .	152	37	1339	08
COSECHADO				
Trigo.	6573	95	6530	02
Maiz	6381	77	12538	76
Cebada	576	54	2921	83
Lino	13	72	..	..
Alpiste	223	75	89	22
Avena	520	26	..	..
Maní	8	23	14	07
Papas	18321	43	24493	78
Porotos	4256	80	2945	17
Batatas ó moniatos . .	1450	96	3371	40
PERSONAS OCUPADAS				
Se ocuparon en el año en los trabajos agrícolas .	1249		1021	

Digitized by Google

ARADOS	AÑOS 1892	1893
Número existente . . .	672	807
BUEYES ARADORES		
Número existente . . .	1295	1723
VIÑEDOS	hectáreas —	hectáreas —
Viñas plantadas . . .	436—4566	326—8812
Número de viñas . .	960942	1349534

Departamento de Canelones

AGRICULTORES	AÑOS 1892	1893
Nacionales . . . núm	1501	1791
Extranjeros . . . "	2580	2728
TOTAL . . .	4081	4519
Son propietarios . núm.	1271	1397
" arrendatarios . "	2810	3122
TOTAL . . .	4081	4519

TIERRAS CULTIVADAS	1892 hectá's —	1892 met's —	1893 hectá's —	1893 met's —
De trigo	46191	3506	53817	3507
" maiz	30501	0490	42604	1421
" cebada	1019	7515	2897	2897
" lino	5	1651	11	2526
" alpiste	107	7306	682	5399
" avena.	22	8743	17	7091
" maní	..	7378	4	7962
" papas.	663	3550	1366	3711
" porotos	1123	7927	1738	0786
" batatas ó moniatos .	236	1219	311	5702

SEMILLA SEMBRADA	1892 hectól't	1892 litros	1893 hectól's	1893 litros —
De trigo	41662	05	46740	42
" maiz	10086	74	13816	76
" cebada	1148	96	4116	44
" lino	8	23	21	62
" alpiste	32	94	266	30
" avena.	31	57	26	76
" maní	1	37	11	66
" papas.	2328	13	4271	21
" porotos	1372	72	2096	14
" batatas ó moniatos .	627	33	418	67

COSECHADO	1892 hectól's —	1892 litros —	1893 hectól's —	1893 litros —
Trigo.	355836	47	616828	64
Maíz	281643	70	483520	71
Cebada	11136	87	36766	93
Lino	76	87	302	68
Alpiste	804	41	8339	27
Avena	247	08	56	96
Maní	..	..	19	90
Papas.	8578	12	14609	17
Porotos	6206	06	9686	94
Batatas ó moniatos . .	3656	92	3714	58
PERSONAS OCUPADAS				
Se ocuparon en el año en los trabajos agrícolas .	9193		11716	
ARADOS				
Número existente . . .	9092		11652	
BUEYES ARADORES				
Número existente . . .	29127		31177	
VIÑEDOS	hectáreas —		hectáreas —	
Viñas plantadas . . .	149—0519		528—5072	
Número de viñas . .	635532		4439720	

Departamento de San José

AGRICULTORES	AÑOS 1892	1893
Nacionales . . . núm.	411	773
Extranjeros . . . "	977	1306
TOTAL . . .	1388	2079
Son propietarios . núm.	347	784
" arrendatarios . "	1041	1295
TOTAL . . .	1388	2079

TIERRAS CULTIVADAS	1892 hectá's —	1892 met's —	1893 hectá's —	1893 met's —
De trigo	35306	1300	40382	7513
" maiz	8426	6010	22361	4837
" cebada	..	..	246	4522
" lino	..	..	1	8447
" alpiste	..	..	60	5062
" avena.	..	..	1	8447
" maní	..	..	6	2719
" papas.	..	..	246	4522
" porotos	..	..	258	8117
" batatas ó moniatos. .	..	..	40	9523

Digitized by Google

SEMILLA SEMBRADA	1892 hectol't	1892 litros	1893 hectól.	1893 litros
De trigo	33142	95	25236	08
" maíz	8538	31	4639	79
" cebada	..	..	292	38
" lino	..	..	1	54
" alpiste	..	..	7	89
" avena	..	..	3	43
" maní	..	..	21	96
" papas	..	..	1794	83
" porotos	..	..	314	35
" batatas ó moniatos	..	..	155	11
COSECHADO				
Trigo	283647	87	412365	08
Maíz	165280	97	155063	82
Cebada	..	..	602	62
Lino	..	..	1	37
Alpiste	..	..	183	94
Avena	..	..	13	38
Maní	..	..	172	27
Papas	..	..	5557	45
Porotos	..	..	1030	56
Batatas ó moniatos	..	..	480	45
PERSONAS OCUPADAS				
Se ocuparon en el año en los trabajos agrícolas	..		5624	
ARADOS				
Número existente	..		3024	
BUEYES ARADORES				
Número existente	..		12782	
VIÑEDOS	hectáreas		hectáreas	
Viñas plantadas	..		49—4380	
Número de viñas	..		154600	

Departamento de la Colonia

AGRICULTORES	1892	1893
Nacionales núm.	313	476
Extranjeros "	1058	1443
TOTAL	1371	1919

	1892	1893
Son propietarios núm.	685	1015
" arrendatarias "	686	904
TOTAL	1371	1919

TIERRAS CULTIVADAS	1892 hectá's	1892 met's	1893 hectá's	1893 met's
De trigo	43597	6988	67756	2917
" maíz	15865	9172	14592	3346
" cebada	199	2278	316	9198
" lino	22	1364	85	5941
" alpiste	80	4290	192	5869
" avena	2	2136	..	..
" maní	2	2136	1	6602
" papas	68	6229	54	6031
" porotos	5	9030	4	7962
" batatas ó moniatos	5	1651	5	7185
SEMILLA SEMBRADA	hectól't	litros	hectól't	litros
De trigo	43793	88	70335	77
" maíz	6318	63	3692	27
" cebada	205	90	358	62
" lino	19	21	65	89
" alpiste	39	80	148	25
" avena	1	37	..	..
" maní	..	..	9	95
" papas	2411	86	624	24
" porotos	9	60	11	66
" batatas ó moniatos	23	33	233	70
COSECHADO				
Trigo	275800	03	507499	38
Maíz	123876	99	83685	12
Cebada	3681	63	3208	04
Lino	207	28	970	51
Alpiste	796	17	1691	19
Avena	..	..	..	..
Maní	52	16	38	43
Papas	8296	71	2009	66
Porotos	68	63	21	27
Batatas ó moniatos	137	27	1884	74
PERSONAS OCUPADAS				
Se ocuparon en el año en los trabajos agrícolas	4157		4541	
ARADOS				
Número existente	3145		3585	
BUEYES ARADORES				
Número existente	17537		17477	
VIÑEDOS	hectáreas		hectáreas	
Viñas plantadas	129--1291		134—2943	
Número de viñas	523100		565615	

Digitized by Google

Departamento de Maldonado

AGRICULTORES	1892	1893
Nacionales . . . núm.	1108	1232
Extranjeros . . . "	208	193
TOTAL . . .	1316	1425
Son propietarios . núm.	914	997
" arrendatarios . "	402	428
TOTAL . . .	1316	1425

TIERRAS CULTIVADAS	1892 hectá's	1892 met's	1893 hectá's	1893 met's
De trigo	4027	3544	5754	7339
" maiz	3533	7121	4182	6784
" cebada	18	4470	18	4470
" lino	..	..	..	..
" alpiste	..	..	..	..
" avena	..	3689	..	..
" maní	..	..	3	6894
" papas	166	7611	110	3132
" porotos	319	5024	251	0640
" batatas ó moniatos .	75	2638	59	9528

SEMILLA SEMBRADA	1892 hectól't	1892 litros	1893 hectól't	1893 litros
De trigo	3901	27	6544	21
" maiz	1321	92	1071	75
" cebada	21	96	12	35
" lino	..	..	..	..
" alpiste	..	..	..	..
" avena	..	..	..	..
" maní	..	..	8	23
" papas	538	10	426	91
" porotos	469	47	248	46
" batatas ó moniatos .	90	59	80	99

COSECHADO				
Trigo	38125	92	53961	28
Maiz	21178	32	41130	80
Cebada	96	09	107	07
Lino	..	..	..	..
Alpiste	..	..	..	..
Avena	..	..	..	..
Maní	..	..	68	63
Papas	2506	58	1524	06
Porotos	900	50	1284	17
Batatas ó moniatos .	381	61	772	49

PERSONAS OCUPADAS		
Se ocuparon en el año en los trabajos agrícolas .	2002	2658

ARADOS		
Número existente . . .	2107	2574

BUEYES ARADORES	1892	1893
Número existente . . .	5688	6821

VIÑEDOS	1892 hectáreas	1893 hectáreas
Viñas plantadas . . .	25 – 8258	126 – 5465
Número de viñas . . .	386250	512116

Departamento de Rocha

AGRICULTORES	1892	1893
Nacionales . . . núm.	1367	1368
Extranjeros . . . "	406	398
TOTAL . . .	1773	1766
Son propietarios . . .	1101	1134
" arrendatarios . . .	672	632
TOTAL . . .	1773	1766

TIERRAS CULTIVADAS	1892 hectá's	1892 met's	1893 hectá's	1893 met's
De trigo	2618	7396	2880	6874
" maiz	3655	4624	5095	0683
" cebada	15	4955	9	5924
" lino	..	..	..	..
" alpiste	..	..	..	..
" avena	..	..	..	..
" maní	5	9030	7	0098
" papas	224	3158	126	5465
" porotos	970	3135	877	3405
" batatas ó moniatos .	62	7198	48	7001

SEMILLA SEMBRADA	1892 hectól't	1892 litros	1893 hectól's	1893 litros
De trigo	2696	02	2965	07
" maiz	783	82	838	73
" cebada	1	37	4	11
" lino	..	..	..	..
" alpiste	..	..	..	..
" avena	..	..	..	..
" maní	13	72	11	32
" papas	694	59	373	37
" porotos	768	72	871	67
" batatas ó moniatos .	94	71	50	79

COSECHADO				
Trigo	17879	67	26607	43
Maiz	25595	73	32138	12
Cebada	38	43	32	60
Lino	..	..	..	..
Alpiste	..	..	..	..
Avena	..	..	..	..
Maní	23	33	19	21
Papas	2127	71	2257	78
Porotos	2980	17	3111	95
Batatas ó moniatos .	1030	91	631	45

Digitized by Google

	AÑOS	
PERSONAS OCUPADAS	1892	1893
Se ocuparon en el año en los trabajos agrícolas .	2793	2338
ARADOS		
Número existente . . .	2582	2807
BUEYES ARADORES		
Número existente . . .	6141	6020
VIÑEDOS	hectáreas	hectáreas
Viñas plantadas . . .	22 - 1364	164—7319
Número de viñas . . .	77708	131540

Departamento de Soriano

	AÑOS	
AGRICULTORES	1892	1893
Nacionales . . . núm.	407	302
Extranjeros. . . "	410	321
TOTAL. . .	817	623
Son propietarios . núm.	525	398
" arrendatarios. "	292	225
TOTAL. . .	817	623

TIERRAS CULTIVADAS	hectár's	mrt's	hectár's	met,s
De trigo	6764	1551	9799	0596
" maiz	4937	8996	3264	7544
" cebada	16	2333	48	8846
" lino	23	6121	..	..
" alpiste	25	8258	13	2818
" avena	..	3689	..	..
" maní	5	1651	..	3689
" papas	96	6624	23	2432
" porotos	28	0394	17	3402
" batatas ó moniatos .	49	4380	132	0806

SEMILLA SEMBRADA	hectól't	litros	hectol's	litros
De trigo	7305	61	19761	67
" maiz	1888	86	1264	27
" cebada	30	19	9	60
" lino	8	23	..	..
" alpiste	4	11	164	72
" avena	1	37	..	..
" maní	23	33	10	98
" papas	6622	00	2470	89
" porotos	53	53	43	92
" batatas ó moniatos .	432	40	495	55

COSECHADO	AÑOS 1892		1893	
	hectól,s	litros	hectól,s	litros
Trigo	43391	67	119845	31
Maíz	67275	63	7721	55
Cebada	498	29	21	96
Lino	244	34	..	..
Alpiste	192	18	576	54
Avena	4	11	..	..
Maní	37	06	123	54
Papas	17778	09	5015	91
Porotos	726	16	150	99
Batatas ó moniatos . .	1474	30	4689	21
PERSONAS OCUPADAS				
Se ocuparon en el año en los trabajos agrícolas .	1695		1263	
ARADOS				
Número existente . . .	1708		1313	
BUEYES ARADORES				
Número existente . . .	5055		4299	
VIÑEDOS	hectáreas		hectáreas	
Viñas plantadas . . .	186—6838		302—1622	
Número de viñas . . .	1.364.000		1.349.064	

Departamento de Río Negro

	AÑOS	
AGRICULTORES	1892	1893
Nacionales . . . núm.	..	183
Extranjeros . . . "	..	250
TOTAL . . .	.	433
Son propietarios . núm	..	225
" arrendatarios . "	..	208
TOTAL. . . .	..	433

TIERRAS CULTIVADAS	hectár's	met's	hectár's	met's
De trigo	379	2708	452	6899
" maiz	1981	9483	2150	0007
" cebada	..	..	12	5439
" lino	..	.	..	..
" alpiste	..	..	..	7378
" avena	.	..	..	..
" maní	..	..	47	7777
" papas	..	..	77	1085
" porotos	..	..	68	7297
" batatas ó moniatos .	.	.	44	4573

Digitized by Google

SEMILLA SEMBRADA	AÑOS 1892 hectól't	1892 litros	1893 hectól't	1893 litros
De trigo	411	81	424	17
" maíz	2444	81	641	40
" cebada	..	.	16	12
" lino	..	..	..	..
" alpiste	..	..	..	..
" avena	..	..	..	..
" maní	..	..	7	20
" papas	..	..	664	39
" porotos	..	..	43	92
" batatas ó moniatos	..	..	37	06
COSECHADO				
Trigo	3724	18	5522	45
Maíz	23570	97	22819	41
Cebada	.	..	74	12
Lino	..	..	..	..
Alpiste	.	..	2	74
Avena	..	..	..	..
Maní	..	..	10	29
Papas	..	..	949	25
Porotos	..	..	61	42
Batatas ó moniatos	..	..	1203	87
PERSONAS OCUPADAS				
Se ocuparon en el año en los trabajos agrícolas	..		997	
ARADOS				
Número existente	..		880	
BUEYES ARADORES				
Número existente	..		2168	
VIÑEDOS	hectáreas		hectáreas	
Viñas plantadas	..		117—3220	
Número de viñas	..		12352	

Departamento de Paysandú

AGRICULTORES	AÑOS 1892	1893
Nacionales núm.	189	156
Extranjeros "	666	335
TOTAL	855	491

	AÑOS 1892	1893
Son propietarios núm.	471	258
" arrendatarios "	384	333
TOTAL	855	491

TIERRAS CULTIVADAS	1892 hectá's	1892 met's	1893 hectá's	1893 met's
De trigo	4424	3344	7638	1751
" maíz	3273	9779	2963	3300
" cebada	19	1849	22	8743
" lino	..	..	.	..
" alpiste	..	..	9	5924
" avena	22	1364	..	..
" maní	56	0789	2	2136
" papas	645	6458	8	8545
" porotos	249	4037	12	1750
" batatas ó moniatos	551	9349	3	3204
SEMILLA SEMBRADA	hectól,t	litros	hectól't	litros
De trigo	3286	29	6284	31
" maíz	1548	42	610	51
" cebada	13	72	52	16
" lino	..	..	..	..
" alpiste	..	..	45	29
" avena	27	45	..	68
" maní	15	09	48	04
" papas	599	87	1007	57
" porotos	201	53	141	39
" batatas ó moniatos	317	09	246	06
COSECHADO				
Trigo	30118	84	98949	77
Maíz	26816	08	10793	69
Cebada	233	36	319	84
Lino	..	..	..	..
Alpiste	..	..	82	36
Avena	247	08	..	..
Maní	160	60	497	61
Papas	2693	27	13195	27
Porotos	711	06	630	76
Batatas ó moniatos	6299	41	726	16
PERSONAS OCUPADAS				
Se ocuparon en el año en los trabajos agrícolas	2042		1987	
ARADOS				
Número existente	1497		1727	
BUEYES ARADORES				
Número existente	4865		5153	
VIÑEDOS	hectáreas		hectáreas	
Viñas plantadas	606—5381		114—1870	
Número de viñas	240724		402396	

Digitized by Google

Departamento del Salto

AGRICULTORES	AÑOS 1892	1893
Nacionales . . . núm.	318	225
Extranjeros . . . "	546	468
TOTAL. . . .	864	693
Son propietarios . núm.	564	534
" arrendatarios . "	300	159
TOTAL	864	693

TIERRAS CULTIVADAS	1892 hectá's	1892 met's	1893 hectá's	1893 met's
De trigo	836	7570	651	9178
" maiz	4457	5391	3198	7141
" cebada	70	0986	67	3316
" lino	3	6894	7	3788
" alpiste	8	8545	10	3303
" avena.	2	9515	2	9515
" maní	162	3338	175	6156
" papas.	101	8275	37	6319
" porotos	301	7933	126	1776
" batatas ó moniatos .	255	3068	109	2063

SEMILLA SEMBRADA	1892 hectól's	1892 litros	1893 hectól's	1893 litros
De trigo	885	40	586	83
" maiz	2052	21	841	82
" cebada	93	34	82	36
" lino	..	..	3	43
" alpiste	9	60	6	17
" avena.	2	74	2	74
" maní	152	37	132	12
" papas.	1256	03	240	22
" porotos	211	39	91	62
" batatas ó moniatos .	392	59	248	11

COSECHADO				
Trigo.	5960	35	8618	62
Maiz	71940	13	59981	..
Cebada	274	54	234	73
Lino	..	..	35	69
Alpiste	26	08	2	74
Avena	..	..	..	..
Maní	1120	13	2092	02
Papas	1191	52	1087	19
Porotos	1496	26	457	45
Batatas ó moniatos . .	17422	56	4458	93

PERSONAS OCUPADAS		
Se ocuparon en el año en los trabajos agrícolas .	2104	1704

ARADOS		
Número existente . . .	2187	1426

BUEYES ARADORES	AÑOS 1892	1893
Número existente . . .	4021	4460
VIÑEDOS	hectáreas	hectáreas
Viñas plantadas . . .	793—2220	757—9882
Número de viñas . . .	5454900	4244558

Departamento de Artigas

AGRICULTORES	AÑOS 1892	1893
Nacionales . . . núm.	94	69
Estranjeros . . "	383	384
TOTAL. . . .	477	453
Son propietarios . núm.	276	210
" arrendatarios . "	201	243
TOTAL. . . .	477	453

TIERRAS CULTIVADAS	1892 hectar.	1892 met's	1893 hectar.	1893 met's
De trigo	450	8452	630	5193
" maiz	1960	5498	1547	7053
" cebada	6	6409	21	7674
" lino	..	.	..	3689
" alpiste	..	..	..	..
" avena	..	..	2	2136
" maní	39	8455	75	8172
" papas	45	0107	60	3217
" porotos	212	5097	177	2759
" batatas ó moniatos .	191	8490	191	2956

SEMILLA SEMBRADA	1892 hectol't	1892 litros	1893 hectól't	1893 litros
De trigo	370	63	785	88
" maíz	805	78	1139	35
" cebada	8	23	43	24
" lino	..	..	..	68
" alpiste	..	..	..	68
" avena	..	..	1	37
" maní	28	82	179	13
" papas	189	43	119	08
" porotos	160	60	260	47
" batatas ó moniatos .	178	45	484	57

COSECHADO				
Trigo.	4281	51	5950	05
Maíz	18213	24	11245	32
Cebada	50	79	109	13
Lino	..	..	..	..
Alpiste	..	..	..	..
Avena	..	..	10	98
Maní	330	82	404	26
Papas.	1580	..	967	76
Porotos	1345	26	1210	73
Batatas ó moniatos . .	8147	09	6328	23

PERSONAS OCUPADAS		
Se ocuparon en el año en los trabajos agrícolas .	1160	770

Digitized by Google

ARADOS	AÑOS 1892	1893
Número existente . . .	816	712
BUEYES ARADORES		
Número existente . . .	2253	1918
VIÑEDOS	hectáreas —	hectáreas —
Viñas plantadas . . .	84—1184	58—4770
Número de viñas . .	274863	243710

Departamento de Cerro Largo

AGRICULTORES	AÑOS 1892	1893
Nacionales . . . núm	782	747
Extranjeros . . . "	775	754
TOTAL. . .	1557	1501
Son propietarios . núm.	971	1036
" arrendatarios . "	586	465
TOTAL. . . .	1557	1501

TIERRAS CULTIVADAS	1892 hectá's —	1892 met's —	1893 hectá's —	1893 met's —
De trigo	2131	0003	3565	6254
" maíz	4315	8659	7151	5426
" cebada	11	8060	28	9618
" lino	2	9515	..	.
" alpiste	..	..	..	..
" avena.	..	..	..	..
" maní	11	0682	17	8936
" papas.	243	5007	305	1137
" porotos	2260	8673	2082	3001
" batatas ó moniatos .	32	4667	40	7679

SEMILLA SEMBRADA	1892 hectól't —	1892 litros —	1893 hectól's —	1893 litros —
De trigo	1537	44	2492	17
" maíz	1076	21	1292	07
" cebada	12	35	27	45
" lino	2	74	..	..
" alpiste	..	..	..	..
" avena.	..	..	..	..
" maní	20	59	41	18
" papas.	798	92	963	64
" porotos	1512	73	1473	61
" batatas ó moniatos .	50	79	63	14

COSECHADO	AÑOS 1892 hectól's —	1892 litros —	1893 hectól's —	1893 litros —
Trigo.	10491	69	29048	12
Maíz	65916	64	42576	62
Cebada	75	49	158	89
Lino	16	47	..	..
Alpiste	..	..	..	..
Avena	..	..	..	..
Maní	172	96	77	55
Papas.	3813	41	3425	62
Porotos	10493	07	7253	45
Batatas ó moniatos . .	700	08	501	38
PERSONAS OCUPADAS				
Se ocuparon en el año en los trabajos agrícolas .	2839		3030	
ARADOS				
Número existente . . .	2621		2582	
BUEYES ARADORES				
Número existente . . .	5971		6023	
VIÑEDOS	hectáreas —		hectáreas —	
Viñas plantadas . . .	16—2333		81—9047	
Número de viñas . .	7765		27094	

Departamento del Durazno

AGRICULTORES	AÑOS 1892	1893
Nacionales . . . núm.	655	547
Extranjeros . . . "	347	321
TOTAL. . . .	1002	868
Son propietarios . núm.	571	466
" arrendatarios . "	431	402
TOTAL. . . .	1002	868

TIERRAS CULTIVADAS	1892 hectá's —	1892 met's —	1893 hectá's —	1893 met's —
De trigo	1071	4032	1844	7025
" maíz	4256	8354	4157	2215
" cebada	18	4470	..	..
" lino	..	..	..	..
" alpiste	..	..	..	..
" avena.	..	..	..	..
" maní	..	..	3	8738
" papas.	95	1866	104	9635
" porotos	121	0124	100	3518
" batatas ó moniatos. .	61	9820	22	8743

Digitized by Google

SEMILLA SEMBRADA	1892 hectol't	1892 litros	1893 hectól.	1893 litros
De trigo	1069	34	1111	90
" maíz	1939	65	1128	37
" cebada	8	23	..	..
" lino	..	..	..	..
" alpiste	..	..	..	..
" avena	..	..	..	..
" maní	..	..	2	40
" papas	186	68	379	55
" porotos	218	26	140	70
" batatas ó moniatos	41	18	77	21
COSECHADO				
Trigo	7238	35	15193	26
Maíz	106608	18	26537	07
Cebada	..	..	..	..
Lino	..	..	..	..
Alpiste	..	..	..	..
Avena	..	..	..	..
Maní	..	..	6	17
Papas	498	29	1210	39
Porotos	226	49	694	25
Batatas ó moniatos	446	13	447	50
PERSONAS OCUPADAS				
Se ocuparon en el año en los trabajos agrícolas	29		..	
ARADOS				
Número existente	347		..	
BUEYES ARADORES				
Número existente	573		.	
VIÑEDOS	hectáreas		hectárreas	
Viñas plantadas	..		..	
Número de viñas	..		..	

Departamento de Florida

AGRICULTORES	1892	1893
Nacionales núm.	889	571
Extranjeros "	487	441
TOTAL	1376	1012

	1892	1893
Son propietarios núm.	787	618
" arrendatarios "	589	394
TOTAL	1376	1012

TIERRAS CULTIVADAS	1892 hectá's	1892 met's	1893 hectá's	1893 met's
De trigo	4753	4294	3375	0676
" maíz	3104	2653	5999	3414
" cebada	23	6121	35	4182
" lino	..	..	..	..
" alpiste	3	6894	22	8743
" avena	..	..	..	..
" maní	..	7378	..	..
" papas	108	4685	76	3706
" porotos	76	7396	40	9523
" batatas ó moniatos	33	2046	14	7576

SEMILLA SEMBRADA	1892 hectól't	1892 litros	1893 hectól't	1893 litros
De trigo	4087	96	6428	79
" maíz	1902	58	1452	33
" cebada	24	70	38	77
" lino	..	..	..	..
" alpiste	1	37	12	69
" avena	..	..	.	..
" maní	2	74	..	..
" papas	709	69	411	12
" porotos	150	99	80	30
" batatas ó moniatos	76	87	63	48
COSECHADO				
Trigo	31664	53	40589	95
Maíz	52157	86	27789	34
Cebada	160	60	276	94
Lino	..	..	..	..
Alpiste	41	18	271	79
Avena	..	.	..	..
Maní	20	59	..	..
Papas	1883	37	1016	15
Porotos	588	89	233	36
Batatas ó moniatos	223	75	376	12
PERSONAS OCUPADAS				
Se ocuparon en el año en los trabajos agrícolas	2531		1922	
ARADOS				
Número existente	2522		1836	
BUEYES ARADORES				
Número existente	6884		5375	
VIÑEDOS	hectáreas		hectáreas	
Viñas plantadas	116 - 5851		102 - 1965	
Número de viñas	415000		446002	

Digitized by Google

Departamento de Minas

AGRICULTORES	AÑOS 1892	1893
Nacionales . . . núm.	337	590
Extranjeros. . . "	237	304
TOTAL. . . .	574	894
Son propietarios . núm.	306	394
" arrendatarios . "	268	500
TOTAL. . . .	574	894

TIERRAS CULTIVADAS	1892 hectá's	1892 met's	1893 hectá's	1893 met's
De trigo	2360	4813	3087	6630
" maíz	2628	1669	4372	6828
" cebada	..	..	3	6894
" lino	..	..	..	..
" alpiste	..	..	..	..
" avena	..	.	..	.
" maní	..	7378	..	..
" papas	4	4272	135	2166
" porotos	89	2836	458	5930
" batatas ó moniatos.	1	4757	27	3015

SEMILLA SEMBRADA	1892 hectól't	1892 litros	1893 hectól't	1893 litros
De trigo	2661	70	3309	62
" maíz	1217	60	7322	08
" cebada	..	..	6	17
" lino	..	.	..	..
" alpiste	..	..	..	..
" avena	..	..	..	..
" maní	..	68	..	..
" papas	12	35	123	54
" porotos	97	46	190	12
" batatas ó moniatos.	1	37	37	74

COSECHADO	1892	1892	1893	1893
Trigo	17520	02	32301	47
Maíz	27829	15	30608	91
Cebada	..	..	35	69
Lino	..	..	..	..
Alpiste	..	..	..	..
Avena	..	..	..	..
Maní	13	72	..	..
Papas	112	56	440	64
Porotos	314	35	778	33
Batatas ó moniatos.	17	84	108	44

PERSONAS OCUPADAS		
Se ocuparon en el año en los trabajos agrícolas .	879	535

ARADOS		
Número existente . . .	871	605

BUEYES ARADORES	AÑOS 1892	1893
Número existente . . .	3436	1531

VIÑEDOS	1892 hectáreas	1893 hectáreas
Viñas plantadas . . .	7—3788	..
Número de viñas . . .	50000	.

Departamento de Tacuarembó

AGRICULTORES	AÑOS 1892	1893
Nacionales . . . núm.	743	648
Extranjeros. . . "	957	823
TOTAL. . . .	1700	1471
Son propietarios . núm.	818	736
" arrendatarios . "	882	735
TOTAL	1700	1471

TIERRAS CULTIVADAS	1892 hectá's	1892 met's	1893 hectá's	1893 met's
De trigo	2322	8493	4204	6304
" maíz	4630	2032	5674	4893
" cebada	64	9355	35	9716
" lino	..	..	..	..
" alpiste	..	..	6	6409
" avena	3	6894	11	0682
" maní	54	6031	54	9721
" papas	177	0914	131	3428
" porotos	1232	9991	638	2670
" batatas ó moniatos .	285	5599	63	0888

SEMILLA SEMBRADA	1892 hectól't	1892 litros	1893 hectól's	1893 litros
De trigo.	2450	30	3481	90
" maíz.	2300	67	2072	80
" cebada	41	18	35	31
" lino	..	..	..	..
" alpiste	..	..	2	74
" avena	2	74	23	35
" maní.	67	26	150	99
" papas	426	91	349	35
" porotos	1113	27	1030	91
" batatas ó moniatos .	510	65	222	03

COSECHADO	1892	1892	1893	1893
Trigo	16630	50	24651	30
Maíz	57958	98	40919	06
Cebada	199	01	227	87
Lino	..	..	10	98
Alpiste	..	..	10	98
Avena	10	98	..	..
Maní	212	77	1415	61
Papas	2583	45	2060	45
Porotos	11809	51	6535	51
Batatas ó moniatos .	3440	03	1252	26

Digitized by Google

PERSONAS OCUPADAS	AÑOS 1892	1893
Se ocuparon en el año en los trabajos agrícolas .	2571	2989
ARADOS		
Número existente . . .	2732	2635
BUEYES ARADORES		
Número existente . . .	6268	5552
VIÑEDOS	hectáreas	hectáreas
Viñas plantadas . . .	6 — 6409	8 — 8545
Número de viñas . . .	10348	42090

COSECHADO	AÑOS 1892 hectól.s	litros	1893 hectól.s	litros
Trigo	8826	58	1136	61
Maíz	51457	78	19333	38
Cebada	19	21	10	29
Lino	..	..	..	..
Alpiste	..	..	..	..
Avena	..	..	..	..
Maní	28	82	24	02
Papas	606	74	309	89
Porotos	4792	16	1759	82
Batatas ó moniatos . .	658	90	251	20
PERSONAS OCUPADAS				
Se ocuparon en el año en los trabajos agrícolas .	1697		1526	
ARADOS				
Número existente . . .	1850		1604	
BUEYES ARADORES				
Número existente . . .	4637		3283	
VIÑEDOS	hectáreas		hectáreas	
Viñas plantadas . . .	14 — 0197		8 — 8545	
Número de viñas . . .	4933		373	

Departamento de Treinta y Tres

AGRICULTORES	AÑOS 1892	1893
Nacionales . . . núm.	861	714
Extranjeros. . . "	366	343
TOTAL. . . .	1227	1057
Son propietarios . núm.	742	852
" arrendatarios. "	485	205
TOTAL. . . .	1227	1057

TIERRAS CULTIVADAS	1892 hectár's	met's	1893 hectár's	met's
De trigo	1127	4821	83	3805
" maíz	4475	9861	3648	0836
" cebada	2	2136	2	3981
" lino	..	..	..	..
" alpiste	..	..	..	..
" avena	..	..	..	..
" maní	3	6891	5	1651
" papas	42	7970	29	8841
" porotos	701	7248	766	8428
" batatas ó moniatos .	46	1865	8	1166

SEMILLA SEMBRADA	1892 hectól's	litros	1893 hectol's	litros
De trigo	1191	52	44	61
" maíz	2487	36	944	77
" cebada	1	37	5	49
" lino	..	..	..	..
" alpiste	..	..	..	..
" avena	..	..	..	..
" maní	2	74	28	82
" papas	71	38	172	96
" porotos	496	92	614	29
" batatas ó moniatos .	46	67	10	63

Departamento de Flores

AGRICULTORES	AÑOS 1892	1893
Nacionales . . . núm.	300	256
Extranjeros . . . "	163	133
TOTAL . . .	463	389
Son propietarios . núm	310	242
" arrendatarios . "	153	147
TOTAL. . . .	463	389

TIERRAS CULTIVADAS	1892 hectár's	met's	1893 hectár's	met's
De trigo	300	3175	221	3643
" maíz	2686	6247	2726	4702
" cebada	2	9515	75	8172
" lino	..	..	..	..
" alpiste	..	7378	..	..
" avena	..	..	.	..
" maní	.	..	..	..
" papas	22	1364	54	7876
" porotos	8	1166	68	2539
" batatas ó moniatos .	5	1657	1	1068

Digitized by Google

SEMILLA SEMBRADA	AÑOS 1892 hectól's	litros	1893 hectól't	litros
De trigo	373	37	169	53
" maíz	1139	35	547	71
" cebada	4	11	44	95
" lino	..	.	..	..
" alpiste	..	.	..	..
" avena	..	..	..	..
" maní	..	..	..	..
" papas	161	98	18	52
" porotos	4	11	24	02
" batatas ó moniatos	5	49	1	37
COSECHADO				
Trigo	2930	75	1911	51
Maíz	39800	64	10932	34
Cebada	41	18	..	..
Lino	..	..	..	..
Alpiste	6	86	.	..
Avena	..	..	..	.
Maní	..	.	..	..
Papas	571	05	263	56
Porotos	13	72	137	27
Batatas ó moniatos	76	87	5	49
PERSONAS OCUPADAS				
Se ocuparon en el año en los trabajos agrícolas		821		712

	AÑOS 1892	1893
ARADOS		
Número existente	752	643
BUEYES ARADORES		
Número existente	1744	1557
VIÑEDOS	hectáreas	hectáreas
Viñas plantadas	3—6894	1—4757
Número de viñas	31000	9000

Departamento de Rivera

	1893 hectá's	met's
TIERRAS CULTIVADAS		
De trigo	215	4612
SEMILLA SEMBRADA	hectól't	litros
De trigo	186	68
COSECHADO		
Trigo	2205	96

Digitized by Google

RESUMEN RECAPITULATIVO

CON LOS ESTADOS DEPARTAMENTALES QUE PRECEDEN SE FORMA EL SIGUIENTE RESUMEN:

Años 1892 y 1893

I—AGRICULTORES

DEPARTAMENTOS	Año 1892			Año 1893		
	Nacionales	Extranjeros	TOTAL	Nacionales	Extranjeros	TOTAL
Montevideo	78	405	483	116	529	645
Canelones	1.501	2.580	4.081	1.791	2.728	4.519
San José	411	977	1.388	773	1 306	2.079
Colonia	313	1.058	1.371	476	1.443	1.919
Maldonado	1.108	208	1.316	1.232	193	1.425
Rocha	1.367	406	1.773	1.368	398	1.766
Soriano	407	410	817	302	321	623
Río Negro	..	..	..	183	250	433
Paysandú	189	666	855	156	335	491
Salto	318	546	864	225	468	693
Artigas	94	383	477	69	384	453
Cerro Largo	782	775	1.557	747	754	1.501
Durazno	655	347	1.002	547	321	868
Florida	889	487	1.376	571	441	1.012
Minas	337	237	574	590	304	894
Tacuarembó	743	957	1.700	648	823	1.471
Treinta y Tres	861	366	1.227	714	343	1.057
Flores	300	163	463	256	133	389
Rivera	..	..	..	..	..	..
Total en la República	10.353	10.971	21.324	10.764	11.474	22.238

Los totales más arriba arrojados, se descomponen así:

DEPARTAMENTOS	Año 1892			Año 1893		
	Propietarios	Arrendatarios	TOTAL	Propietarios	Arrendatarios	TOTAL
Montevideo	194	289	483	270	375	645
Canelones	1.271	2.810	4.081	1.397	3.122	4.519
San José	347	1.041	1.388	784	1.295	2.079
Colonia	685	686	1.371	1.015	904	1.919
Maldonado	914	402	1.316	997	428	1.425
Rocha	1.101	672	1.773	1.134	632	1.766
Soriano	525	292	817	398	225	623
Río Negro	..	..	..	225	208	433
Paysandú	471	384	855	258	233	491
Salto	564	300	864	534	159	693
Artigas	276	201	477	210	243	453
Cerro Largo	971	586	1.557	1.036	465	1.501
Durazno	571	431	1.002	466	402	868
Florida	787	589	1.376	618	394	1.012
Minas	306	268	574	394	500	894
Tacuarembó	818	882	1.700	736	735	1.471
Treinta y Tres	742	485	1.227	852	205	1 057
Flores	310	153	463	242	147	389
Rivera	..	..	..	..	..	..
Total en la República	10.853	10.471	21.324	11.566	10.672	22.238

Digitized by Google

II—TIERRAS CULTIVADAS

TRIGO

	Año 1892		Año 1893	
	hectár's	met's	hectár's	met's
Montevideo	555	6243	1 030	0818
Canelones	46.191	3566	53.817	3507
San José	35 306	1300	40.382	7513
Colonia	43.597	6988	67.756	2917
Maldonado	4.027	8541	5.754	7339
Rocha	2.618	7396	2.880	6871
Soriano	6.764	1551	9.799	0596
Río Negro	379	2708	452	6899
Paysandú	4.424	3344	7.638	1751
Salto	836	7570	651	9178
Artigas	450	8452	630	5193
Cerro Largo	2.131	0003	3.565	6254
Durazno	1.071	4032	1.844	7025
Florida	4.753	4294	3 375	0676
Minas	2.560	1813	3.087	6630
Tacuarembó	2.322	8493	4.204	6301
Treinta y Tres	1 127	4821	83	3805
Flores	300	3175	221	3643
Rivera	..	..	215	4612
En la República	159.219	2233	207 392	1534

LINO

	Año 1892		Año 1893	
	hectár's	met's	hectár's	met's
Montevideo	..	3689	..	..
Canelones	5	1651	11	2526
San José	..	..	1	8447
Colonia	22	1364	85	5941
Maldonado	..	..	..	..
Rocha	..	..	..	..
Soriano	23	6121	..	..
Río Negro	..	..	..	..
Paysandú	..	..	..	..
Salto	3	6894	7	3788
Artigas	..	..	..	3689
Cerro Largo	2	9515	..	..
Durazno	..	..	..	..
Florida	..	..	..	..
Minas	..	..	..	..
Tacuarembó	..	..	..	..
Treinta y Tres	..	..	..	..
Flores	..	..	..	..
Rivera	..	..	..	..
En la República	57	9234	106	4391

MAIZ

Montevideo	1.182	8232	1.496	4226
Canelones	30.501	0490	42.604	1421
San José	8 426	6010	22.361	4837
Colonia	15.865	9172	14 592	3346
Maldonado	3 533	7121	4.182	6784
Rocha	3 655	4624	5.095	0683
Soriano	4.937	8996	3.264	7544
Río Negro	1 981	9483	2.150	0007
Paysandú	3.273	9779	2 963	3300
Salto	4.457	5391	3.198	7141
Artigas	1.960	5498	1.547	7053
Cerro Largo	4.315	8659	7.151	5426
Durazno	4.256	8354	4 157	2515
Florida	3.104	2653	5 999	3414
Minas	2 623	1669	4.372	6828
Tacuarembó	4.630	2032	5.674	4893
Treinta y Tres	4.475	9861	3.648	0836
Flores	2.686	6247	2.726	4702
Rivera	..	..	..	..
En la República	105.870	4271	137.186	4656

ALPISTE

Montevideo	22	8743	8	1166
Canelones	107	7306	682	5999
San José	..	..	60	5062
Colonia	80	4290	192	5869
Maldonado	..	..	..	..
Rocha	..	..	..	..
Soriano	25	8258	13	2818
Río Negro	..	..	..	7378
Paysandú	..	..	9	5924
Salto	8	8545	10	3303
Artigas	..	..	..	..
Cerro Largo	..	..	..	..
Durazno	..	..	..	..
Florida	3	6391	22	8743
Minas	..	..	..	..
Tacuarembó	..	..	6	6409
Treinta y Tres	..	..	..	..
Flores	..	7378	..	..
Rivera	..	..	..	..
En la República	250	1414	1.007	2071

CEBADA

Montevideo	65	6714	176	5380
Canelones	1.019	7515	2.897	2897
San José	..	..	246	4522
Colonia	199	2278	316	9198
Maldonado	18	4470	18	4470
Rocha	15	4955	9	5924
Soriano	16	2333	48	8846
Río Negro	..	..	12	5439
Paysandú	19	1849	22	8743
Salto	70	0986	67	3316
Artigas	6	6409	21	7674
Cerro Largo	11	8060	28	9618
Durazno	18	4470	..	..
Florida	23	6121	55	4182
Minas	..	..	3	6894
Tacuarembó	64	9335	35	9716
Treinta y Tres	2	2136	2	3981
Flores	2	9515	75	8172
Rivera	..	..	..	..
En la República	1.554	7146	4.020	8972

AVENA

Montevideo	59	0304	..	..
Canelones	22	8743	17	7091
San José	..	..	1	8447
Colonia	2	2136	..	..
Maldonado	..	3689	..	..
Rocha	..	..	..	..
Soriano	..	3689	..	..
Río Negro	..	..	..	..
Paysandú	22	1364	..	..
Salto	2	9515	2	9515
Artigas	..	..	2	2196
Cerro Largo	..	..	..	..
Durazno	..	..	..	..
Florida	..	..	..	..
Minas	..	..	..	..
Tacuarembó	3	6894	11	0682
Treinta y Tres	..	..	..	..
Flores	..	..	..	..
Rivera	..	..	..	..
En la República	118	6334	35	7871

Digitized by Google

TIERRAS CULTIVADAS

MANÍ

	Año 1892		Año 1893	
	hectár's	met's	hectár's	met's
Montevideo	..	7378	1	6602
Canelones	..	7378	4	7962
San José	..	..	6	2719
Colonia	2	2136	1	6602
Maldonado	..	..	3	6894
Rocha	5	9030	7	0098
Soriano	5	1651	..	3689
Río Negro	..	..	47	7777
Paysandú	56	0789	2	2136
Salto	162	3338	175	6156
Artigas	39	8455	75	8172
Cerro Largo	11	0682	17	8936
Durazno	..	..	3	8738
Florida	..	7378	..	..
Minas	..	7378	..	..
Tacuarembó	54	6031	54	9721
Treinta y Tres	3	6894	5	1651
Flores	..	..	..	..
Rivera	..	..	..	..
En la República	343	8518	408	7853

POROTOS

	Año 1892		Año 1893	
	hectár's	met's	hectár's	met's
Montevideo	179	3050	399	9315
Canelones	1.123	7927	1.738	0786
San José	..	..	258	8117
Colonia	5	9030	4	7962
Maldonado	319	5024	251	0640
Rocha	970	3135	877	3405
Soriano	28	0394	17	3402
Río Negro	..	..	69	7297
Paysandú	249	4037	12	1750
Salto	301	7933	126	1776
Artigas	212	5097	177	2759
Cerro Largo	2.260	8673	2.082	3001
Durazno	121	0124	100	3518
Florida	76	7396	40	9523
Minas	89	2836	458	5930
Tacuarembó	1.232	9991	638	2670
Treinta y Tres	701	7248	766	8428
Flores	8	1166	68	2539
Rivera	..	..	.	..
En la República	7 831	3061	8.088	2818

PAPAS

Montevideo	876	6026	778	0955
Canelones	663	3550	1.366	3711
San José	..	.	246	4522
Colonia	68	6229	54	6031
Maldonado	166	7611	110	3132
Rocha	224	3158	126	5465
Soriano	96	6624	23	2432
Río Negro	..	.	77	1085
Paysandú	645	6458	8	8545
Salto	101	8275	37	6319
Artigas	45	0107	60	3217
Cerro Largo	243	5007	305	1137
Durazno	95	1866	104	9635
Florida	108	4685	76	3706
Minas	4	4272	135	2166
Tacuarembó	177	0914	181	3428
Treinta y Tres	42	7970	29	8841
Flores	22	1364	54	7876
Rivera	..	..	..	..
En la República	3.582	4116	3.727	2203

BATATAS Ó MONIATOS

Montevideo	70	8365	119	7211
Canelones	236	1219	311	5702
San José	..	..	40	9523
Colonia	5	1651	5	7185
Maldonado	75	2638	59	9528
Rocha	62	7198	48	7001
Soriano	49	4380	132	0806
Río Negro	..	..	44	4573
Paysandú	551	9349	3	3204
Salto	255	3068	109	2063
Artigas	191	8490	191	2956
Cerro Largo	32	4667	40	7679
Durazno	61	9820	23	8743
Florida	33	2046	14	7576
Minas	1	4757	27	3015
Tacuarembó	285	5599	63	0888
Treinta y Tres	46	4865	8	1166
Flores	5	1651	1	1068
Rivera	..	..	..	..
En la República	1.964	9763	1.244	9887

Digitized by Google

III — SEMILLA SEMBRADA

TRIGO

	Año 1892		Año 1893	
	hectól's	litros	hectól's	litros
Montevideo	870	30	639	..
Canelones	41.662	05	46.740	42
San José	33.142	95	25.236	08
Colonia	43.793	88	70.335	77
Maldonado	3.901	27	6.544	21
Rocha	2.696	02	2.965	07
Soriano	7.305	61	19.761	67
Río Negro	411	81	424	17
Paysandú	3.286	29	6 284	31
Salto	885	40	586	83
Artigas	370	63	785	88
Cerro Largo	1.537	44	2.492	17
Durazno	1.069	34	1.111	90
Florida	4.087	96	6.425	79
Minas	2.661	70	3 309	62
Tacuarembó	2.450	30	3.481	90
Treinta y Tres	1.191	52	44	61
Flores	373	37	169	53
Rivera	..	..	186	68
En la República	151 697	84	197.528	61

MAÍZ

Montevideo	367	88	549	08
Canelones	10.086	74	13.816	76
San José	8.538	31	4.639	79
Colonia	6.318	63	3.692	27
Maldonado	1.321	92	1.071	75
Rocha	783	82	838	73
Soriano	1.888	86	1.264	27
Río Negro	2.444	8	641	40
Paysandú	1.548	42	610	51
Salto	2.052	21	841	82
Artigas	805	78	1.139	35
Cerro Largo	1.076	21	1.292	07
Durazno	1.939	65	1.128	37
Florida	1·902	58	1.452	33
Minas	1.217	60	7.322	08
Tacuarembó	2.300	67	2.072	80
Treinta y Tres	2.487	36	944	77
Flores	1.139	35	547	71
Rivera	..	..	..	..
En la República	48 220	80	43.865	86

CEBADA

Montevideo	90	59	489	03
Canelones	1.148	96	4.116	44
San José	..	..	292	38
Colonia	205	90	358	62
Maldonado	21	96	12	35
Rocha	1	37	4	11
Soriano	30	19	9	60
Río Negro	.	..	16	12
Paysandú	13	72	52	16
Salto	93	34	82	36
Artigas	8	23	43	24
Cerro Largo	12	35	27	45
Durazno	8	23	..	..
Florida	24	70	38	77
Minas	..	..	6	17
Tacuarembó	41	18	35	34
Treinta y Tres	1	37	5	49
Flores	4	11	44	95
Rivera	..	..	..	..
En la República	1.706	20	5.634	58

LINO

	Año 1892		Año 1893	
	hectól's	litros	hectól's	litros
Montevideo	..	68	..	68
Canelones	8	23	21	62
San José	..	..	1	54
Colonia	19	21	65	89
Maldonado	..	.	..	..
Rocha	..	..	..	..
Soriano	8	23	..	..
Río Negro	..	..	..	.
Paysandú	..	..	..	..
Salto	..	..	3	43
Artigas	..	..	..	68
Cerro Largo	2	74	..	..
Durazno	..	.	..	..
Florida	..	..	..	..
Minas	..	..	..	..
Tacuarembó	..	.	..	..
Treinta y Tres	..	..	..	..
Flores	..	..	..	..
Rivera	..	.	..	..
En la República	39	09	93	84

ALPISTE

Montevideo	10	98	3	08
Canelones	32	94	266	30
San José	..	.	7	89
Colonia	39	80	148	25
Maldonado	..	..	..	..
Rocha	..	..	..	..
Soriano	4	11	164	72
Río Negro	..	..	..	..
Paysandú	.	.	45	29
Salto	9	60	6	17
Artigas	..	.	..	68
Cerro Largo	..	..	..	..
Durazno	..	..	..	..
Florida	1	37	12	69
Minas	..	..	..	..
Tacuarembó	..	..	2	74
Treinta y Tres	..	..	..	..
Flores	..	.	..	..
Rivera	..	..	..	..
En la República	98	80	657	81

AVENA

Montevideo	141	39	..	.
Canelones	31	57	26	76
San José	..	..	3	43
Colonia	1	37	..	..
Maldonado	..	..	..	..
Rocha	..	..	..	..
Soriano	1	37	..	..
Río Negro	..	..	..	..
Paysandú	27	45	..	..
Salto	2	74	2	74
Artigas	..	..	1	37
Cerro Largo	..	..	..	..
Durazno	..	..	..	..
Florida	..	..	..	..
Minas	..	..	..	..
Tacuarembó	2	74	23	33
Treinta y Tres	..	..	..	..
Flores	..	..	..	..
Rivera	..	..	..	..
En la República	208	63	58	31

Digitized by Google

SEMILLA SEMBRADA

MANI

	Año 1892		Año 1893	
	hectól's	litros	hectól's	litros
Montevideo	..	68	4	80
Canelones	1	37	11	63
San José	..	..	21	96
Colonia	..	..	9	95
Maldonado	..	..	2	23
Rocha	13	72	11	32
Soriano	23	33	10	98
Río Negro	..	..	7	20
Paysandú	15	09	48	04
Salto	152	37	132	12
Artigas	28	82	179	13
Cerro Largo	20	59	41	18
Durazno	..	..	2	40
Florida	2	74	..	..
Minas	..	68	..	..
Tacuarembó	67	26	150	99
Treinta y Tres	2	74	28	82
Flores	..	..	..	..
Rivera	..	..	..	..
En la República	329	39	668	78

POROTOS

	Año 1892		Año 1893	
	hectól's	litros	hectól's	litros
Montevideo	299	25	308	17
Canelones	1.372	72	2.096	14
San José	..	..	314	35
Colonia	9	60	11	66
Maldonado	469	47	248	46
Rocha	768	72	871	67
Soriano	53	53	43	92
Río Negro	..	..	43	92
Paysandú	204	53	141	39
Salto	211	32	91	62
Artigas	160	66	260	47
Cerro Largo	1.512	73	1.473	61
Durazno	218	26	140	70
Florida	150	99	80	30
Minas	97	46	190	12
Tacuarembó	1.113	27	1.030	91
Treinta y Tres	496	92	614	29
Flores	4	11	24	02
Rivera	..	..	..	..
En la República	7.143	55	7 985	72

PAPAS

Montevideo	4.034	42	7.218	44
Canelones	2.328	13	4.271	21
San José	..	..	1.794	83
Colonia	2 411	86	624	24
Maldonado	538	10	426	91
Rocha	694	59	373	37
Soriano	6 622	..	2.470	89
Río Negro	.	..	661	39
Paysandú	599	87	1.007	57
Salto	1 256	03	240	22
Artigas	189	43	119	08
Cerro Largo	798	92	963	64
Durazno	186	68	379	55
Florida	709	69	411	12
Minas	12	35	123	54
Tacuarembó	426	91	349	35
Treinta y Tres	71	38	172	96
Flores	161	98	18	53
Rivera	..	..	..	..
En la República	21.042	34	21.629	84

BATATAS Ó MONIATOS

Montevideo	152	37	1.339	08
Canelones	627	33	418	67
San José	..	.	155	11
Colonia	23	33	283	70
Maldonado	90	59	80	99
Rocha	94	71	50	79
Soriano	432	40	495	55
Río Negro	..	.	37	06
Paysandú	317	09	246	06
Salto	392	59	248	11
Artigas	175	45	484	57
Cerro Largo	50	79	68	14
Durazno	41	18	77	21
Florida	76	87	63	48
Minas	1	37	37	74
Tacuarembó	510	65	222	03
Treinta y Tres	46	67	10	63
Flores	5	49	1	37
Rivera	..	..	..	..
En la República	3.041	88	4.265	29

Digitized by Google

IV – COSECHADO

TRIGO

	Año 1892		Año 1893	
	hectol's	litros	hectol's	litros
Montevideo	6573	95	6530	02
Canelones	355836	47	616828	64
San José	283647	87	412365	08
Colonia	275800	03	507499	38
Maldonado	38125	92	55961	28
Rocha	17879	67	26607	43
Soriano	43391	67	119815	31
Río Negro	3724	18	5522	45
Paysandú	30118	84	98949	77
Salto	5960	35	8618	62
Artigas	4281	51	5950	05
Cerro Largo	10491	69	29048	12
Durazno	7238	35	15193	26
Florida	31664	53	40589	95
Minas	17520	02	32301	47
Tacuarembó	16630	50	24651	30
Treinta y Tres	8826	58	1136	61
Flores	2930	75	1911	51
Rivera	..	..	2205	96
En la República	1160642	88	2009716	21

LINO

	Año 1892		Año 1893	
	hectól's	litros	hectól's	litros
Montevideo	13	72	..	..
Canelones	76	87	502	68
San José	..	..	1	37
Colonia	207	28	970	51
Maldonado	..	..	..	..
Rocha	..	..	..	..
Soriano	244	34	..	..
Río Negro	..	..	..	..
Paysandú	..	..	..	..
Salto	..	..	35	69
Artigas	..	..	..	..
Cerro Largo	16	47	..	..
Durazno	..	..	..	..
Florida	..	..	..	..
Minas	..	..	..	..
Tacuarembó	..	..	10	98
Treinta y Tres	..	..	..	..
Flores	..	..	..	..
Rivera	..	..	..	..
En la República	558	68	1.321	23

MAÍZ

Montevideo	6381	77	12538	76
Canelones	281643	70	483520	71
San José	165280	97	155063	82
Colonia	123876	99	83685	12
Maldonado	21178	32	41130	80
Rocha	25595	73	32138	12
Soriano	67275	63	77211	55
Río Negro	23570	97	22819	41
Paysandú	26816	08	10793	69
Salto	71240	13	59981	00
Artigas	18213	24	11245	32
Cerro Largo	65916	64	42576	62
Durazno	106608	18	26537	07
Florida	52157	86	27789	34
Minas	27829	15	36608	91
Tacuarembó	57958	98	40919	06
Treinta y Tres	51457	78	19333	38
Flores	39850	64	16532	34
Rivera	..	..	..	..
En la República	1233502	76	1119335	02

ALPISTE

Montevideo	223	75	89	22
Canelones	804	41	8 339	27
San José	..	..	183	94
Colonia	796	17	1 691	19
Maldonado	..	..	..	..
Rocha	..	..	..	..
Soriano	192	18	576	54
Río Negro	..	..	2	74
Paysandú	..	..	82	36
Salto	26	08	2	74
Artigas	..	..	..	68
Cerro Largo	..	..	..	..
Durazno	..	..	..	..
Florida	41	18	271	79
Minas	..	..	..	..
Tacuarembó	..	..	10	98
Treinta y Tres	..	..	..	..
Flores	6	86	..	..
Rivera	..	..	..	..
En la República	2.090	63	11.251	45

CEBADA

Montevideo	576	54	2.921	83
Canelones	11.136	87	36.766	93
San José	..	..	602	62
Colonia	3.681	63	3.208	04
Maldonado	96	09	107	07
Rocha	38	43	32	60
Soriano	498	29	21	96
Río Negro	..	..	74	12
Paysandú	233	36	319	84
Salto	274	54	234	73
Artigas	50	79	109	13
Cerro Largo	75	49	158	89
Durazno	..	..	..	..
Florida	160	60	276	94
Minas	..	..	35	69
Tacuarembó	199	04	227	87
Treinta y Tres	19	21	10	29
Flores	41	18	..	..
Rivera	..	..	..	..
En la República	17.082	05	45.108	55

AVENA

Montevideo	520	26	..	..
Canelones	247	08	56	96
San José	..	..	13	38
Colonia	..	..	..	..
Maldonado	..	..	..	..
Rocha	..	..	..	..
Soriano	4	11	..	..
Río Negro	..	..	..	..
Paysandú	247	08	..	..
Salto	..	..	..	..
Artigas	..	..	10	98
Cerro Largo	..	..	..	..
Durazno	..	..	..	..
Florida	..	..	..	..
Minas	..	..	..	..
Tacuarembó	10	98	..	..
Treinta y Tres	..	..	..	..
Flores	..	..	..	..
Rivera	..	..	..	..
En la República	1.029	51	81	32

Digitized by Google

COSECHADO

MANÍ

	Año 1892		Año 1893	
	hectól's	litros	hectól's	litros
Montevideo	8	23	14	07
Canelones	..	..	19	90
San José	..	..	172	27
Colonia	52	16	38	43
Maldonado	..	..	68	63
Rocha	23	33	19	21
Soriano	37	06	123	54
Río Negro	..	..	10	29
Paysandú	160	60	497	61
Salto	1.120	13	2.092	02
Artigas	330	82	404	26
Cerro Largo	172	96	77	55
Durazno	..	..	6	17
Florida	20	59	..	..
Minas	13	72	..	..
Tacuarembó	212	77	1.415	61
Treinta y Tres	28	82	21	02
Flores	..	..	..	..
Rivera	..	..	..	..
En la República	2.181	19	4.983	58

POROTOS

	Año 1892		Año 1893	
	hectol's	litros	hectól's	litros
Montevideo	4.256	80	2.945	17
Canelones	6.206	06	9.686	94
San José	..	..	1.039	56
Colonia	68	63	21	27
Maldonado	900	50	1.284	17
Rocha	2.989	17	3.111	95
Soriano	726	16	150	99
Río Negro	..	..	61	42
Paysandú	711	03	630	76
Salto	1.496	26	457	45
Artigas	1.845	26	1.210	73
Cerro Largo	10.493	07	7.253	45
Durazno	226	49	694	25
Florida	588	89	233	36
Minas	314	35	778	33
Tacuarembó	11 809	51	6.535	51
Treinta y Tres	4.792	16	1.759	82
Flores	13	72	137	27
Rivera	..	..	..	..
En la República	46.929	09	37.963	40

PAPAS

Montevideo	18.324	43	24.493	78
Canelones	8.578	12	14.609	17
San José	..	..	5.557	45
Colonia	8.296	71	2.099	66
Maldonado	2.506	58	1.524	06
Rocha	2.127	71	2.257	78
Soriano	17.778	09	5 015	91
Río Negro	..	..	949	23
Paysandú	2.693	27	13.195	27
Salto	1.191	52	1.087	19
Artigas	1.580	..	967	76
Cerro Largo	3 813	41	3.425	62
Durazno	498	29	1.210	39
Florida	1.883	37	1.016	15
Minas	112	56	410	61
Tacuarembó	2 583	45	2 060	45
Treinta y Tres	606	71	309	89
Flores	571	05	263	56
Rivera	.	..	..	..
En la República	73.145	30	80.393	96

BATATAS Ó MONIATOS

Montevideo	1.450	96	3.371	40
Canelones	3.656	92	3.714	58
San José	..	..	480	45
Colonia	137	27	1.884	74
Maldonado	381	61	772	49
Rocha	1.030	91	631	45
Soriano	1.474	30	4.689	21
Río Negro	..	..	1.203	87
Paysandú	6.209	41	726	16
Salto	17.422	56	4.458	93
Artigas	8.147	09	6.328	23
Cerro Largo	700	08	501	38
Durazno	416	13	447	50
Florida	223	75	376	12
Minas	17	84	108	44
Tacuarembó	3 440	03	1.252	26
Treinta y Tres	658	90	251	20
Flores	76	87	5	49
Rivera	..	..	..	..
En la República	45.564	63	31.203	90

Digitized by Google

DEPARTAMENTOS	V—PERSONAS OCUPADAS EN EL AÑO EN LOS TRABAJOS AGRÍCOLAS		VI—NÚMERO DE ARADOS EXISTENTES		VII—NÚMERO DE BUEYES ARADORES EXISTENTES		VIII—VINEDOS					
	PERSONAS OCUPADAS		ARADOS		BUEYES ARADORES		VIÑAS PLANTADAS				NÚMERO DE VIÑAS	
	Año 1892	Año 1893	1892	1893	1892	1893	1892		1893		1892	1893
							hectáreas	metros	hectáreas	metros		
Montevideo	1.249	1.021	672	807	1.295	1.723	436	4.566	326	8.812	960.942	1.349.534
Canelones	9.193	11.716	9.092	11.652	29.127	31.177	149	0.519	528	5.072	635.532	4.439.720
San José	..	5.264	..	3.024	..	12.782	..	..	49	4.380	..	154.600
Colonia	4.157	4.541	3.145	3.585	17.537	17.477	129	1.291	134	2.943	523.100	565.615
Maldonado	2.002	2.658	2.107	2.574	5.688	6.821	25	8.258	126	5 465	386.250	512.116
Rocha	2.793	2.338	2.882	2.807	6.141	6.020	22	1.364	164	7.315	77.708	131.540
Soriano	1.695	1.263	1.708	1.313	5.055	4.299	186	6.838	302	1.622	1.364.000	1.349.064
Río Negro	..	997	..	880	..	2.168	..	..	117	3.220	..	12.354
Paysandú	2.042	1.987	1.497	1.727	4.865	5.153	606	5.381	114	1.870	240.724	402.396
Salto	2.104	1.704	2.187	1.426	4.021	4.460	793	2.220	757	9.882	5.454.900	4.244.558
Artigas	1.160	770	816	712	2.253	1.918	84	1.184	58	4.770	274.863	243.710
Cerro Largo	2.839	3.030	2.621	2.582	5.971	6.023	16	2.333	81	9.047	7.765	27.094
Durazno	29	..	347	..	573	..	..	..	..	..	..	..
Florida	2.531	1.922	2.522	1.836	6.884	5.375	116	5.851	102	1.965	415.000	446.002
Minas	879	535	871	605	3.436	1.531	7	3.788	..	..	50.000	..
Tacuarembó	2.571	2.980	2.732	2 635	6.268	5.852	6	6.409	8	8.545	10.348	42.000
Treinta y Tres	1.697	1.526	1.850	1.604	4.637	3.283	14	0.197	8	8.545	4.933	373
Flores	821	712	752	643	1 744	1.557	3	6.891	1	4.757	31 000	9.000
Rivera	..	..	..	..	..	..	..	..	..	..	..	..
Totales	37.762	44.964	35.801	40.412	105.495	117.619	2.597	7.093	2.883	8.214	10.437.065	13.929.676

Digitized by Google

FOTOT. DE LA E. N. DE A. Y O

SOCIEDAD ITALIANA — (MERCEDES)

Digitized by Google

Digitized by Google

CAPÍTULO IV

Comercio Interior

Digitized by Google

Digitized by Google

CAPÍTULO IV

Comercio Interior

Según los estados suministrados por las Receptorías de Aduana y la Dirección de Abasto y Tablada, lo introducido al Departamento de la Capital por los de campaña en los años de 1892 y 1893, ha sido lo siguiente:

I – Animales en pié

Especies de ganado		VÍA FLUVIAL		VÍA TERRESTRE	
		1892	1893	1892	1893
Ganado porcino.	Número	271	408	..	..
Idem yeguarizo.	"	2	..	..	..
Idem ovino.	"	24	11	..	..

Los ganados introducidos por la vía terrestre, se detallan en los cuadros que están bajo la denominación *Abasto y Tablada.*

II – Productos de ganadería y saladero

Aceite de potro.	Kilos	112269	69110	..	..
Astas	Número	242999	129787	88313	39588
Badanas.	Docenas	33	..	..	..
Canillas	Número	..	..	8200	24880
Carne de cerdo.	Kilos	1729	..	..	..
Ceniza	"	54231	101500	..	..
Cerda	"	102382	131048	255090	326766
Colas.	"	20	17	..	..
Charque	"	111	..	..	..

Digitized by Google

Productos		VÍA FLUVIAL		VÍA TERRESTRE	
		1892	1893	1892	1893
Cueros vacunos salados	Número	8239	56064	..	..
Idem id. secos	"	147388	301096	453581	659017
Idem id. curtidos	"	910	2396	..	..
Idem de becerro	"	9118	21375	..	..
Idem id. id. secos	Kilos	38584	31316	..	..
Idem id. id. salados	Número	230	..	..	..
Idem id. id. curtidos	"	2844	6021	..	..
Idem yeguarizos y potro secos	"	2905	13866	16742	26690
Idem id. id. id. salados	"	6061	9033	..	..
Idem id. id. id. curtidos	"	130	631	..	..
Idem lanares	Kilos	742200	1244207	..	..
Idem id.	Número	..	3889	1888124	1838068
Idem id. curtidos	Docenas	132	137	..	..
Idem de corderito	Kilos	6691	1824	..	..
Idem id. id.	Número	313	85	480397	380271
Idem id. nonatos secos	Kilos	40365	55258	..	..
Idem id. id. id.	Número	4483	2970	75879	116146
Idem id. id. salados	Kilos	827	2800	..	..
Idem id. id. id.	Número	259	..	..	..
Idem id. id. curtidos	Docenas	295	25	..	..
Idem id. cabra	Número	..	25	235	317
Idem id. venado	"	155	50	37	293
Idem id. carpincho secos	"	573	578	14593	9084
Idem id. id. curtidos	Docenas	35	8	..	..
Idem de cerdo salados	Número	1	..	..	..
Idem id. curtidos	"	6	..	2	..
Idem curtidos	"	..	..	160	..
Suelas	"	424	242	..	..
Idem	Fardos	..	..	23	..
Idem	Kilos	480	..	..	..
Vaquetas	Número	55	195	..	..
Otros cueros	"	..	..	1643	1967
Idem id.	Atados	..	..	..	4
Idem id.	Número	..	709	..	..
Garras	Kilos	39661	28373	11517	13024
Idem y nervios	"	..	3090	..	..
Idem	Número	200	..	..	..
Grasa	Kilos	170780	520359	72009	99185
Gordura vacuna	"	..	1058	..	..
Huesos	"	204185	186157	..	776340
Idem	Toneladas	..	..	3792	..
Huano	Kilos	..	15	..	..
Jamones	"	50	..	..	..
Lana	"	3689149	2777340	17434011	18085537
Lenguas conservadas	"	89443	198265	..	..
Idem id.	Docenas	..	16	..	..
Idem saladas	Número	6854	17532	..	..
Idem id.	Barriles	..	..	16	..
Idem de carnero saladas	Kilos	..	100	..	..
Idem id. id.	Número	..	2500	..	..
Plumas de avestruz	Kilos	5021	4224	5263	8657
Salchichón	"	2455	792	..	..

Digitized by Google

Productos		VÍA FLUVIAL		VÍA TERRESTRE	
		1892	1893	1892	1893
Salchichón	Cajones	..	..	8	..
Sebo vacuno	Kilos	343782	1059209	237230	602905
Idem de carnero	"	9831	28122	..	..
Tocino	"	5518	2120	..	..
Tripas, vergas y nervios	"	305	889	..	..

Nota — También fueron remitidas al puerto de Montevideo para ser trasbordadas, las siguientes cantidades de carne tasajo vacuna y ovina:

	VACUNA	OVINA
Año 1892	kilos. 7.948.751	kilos. ..
" 1893	" 11.700.579	" 22.490

III-Productos agrícolas y rurales

Alfalfa	Fardos	38941	7487	42027	19135
Idem	Kilos	331346	392580	..	..
Idem	Carradas	..	..	28	100
Afrecho	Kilos	2091219	1646319	669735	417655
Afrechillo	"	41682	440466	867603	611916
Alpiste	"	47583	136838	449385	659200
Aves en general	Número	798	1286	371438	320508
Idem	Canastos	..	..	42	..
Arvejas	Kilos	300	..	..	..
Aguardiente	Cascos	..	..	1834	1934
Ajos	Número	..	..	925000	11046500
Balango	Kilos	800	7263	243920	33200
Idem	Fardos	..	..	24814	..
Batatas	Kilos	4674	..	..	..
Moniatos	"	..	..	..	690
Cebada	"	101477	27136	946910	424571
Cebollas	Número	..	..	2319150	6621900
Cera	Kilos	438	1285	45	..
Idem	Bultos	..	..	8	..
Chala	Kilos	..	..	..	22579
Estopa	Fardos	..	..	..	73
Fruta fresca	Hectólitros	2	..	..	..
Granza	Kilos	39849	6400	86490	62410
Harina de trigo	"	357619	1345998	402671	254062
Idem id	Hectólitros	..	..	..	1554
Idem maíz	Kilos	480	..	..	..
Habas	Hectólitros	..	..	115	299
Huevos	Número	4280172	90796	16473836	19709827
Joyo	Hectólitros	..	..	5220	1135
Lino	Kilos	43440	138757	26000	26506
Manteca	"	295	308	40229	29700

Digitized by Google

Productos		VÍA FLUVIAL		VÍA TERRESTRE	
		1892	1893	1892	1893
Maíz	Kilos	5878050	562507	16315921	1306754
Idem	Hectólitros	..	..	..	226800
Maní	Kilos	..	..	149052	154907
Miel de abeja	"	6992	1330	..	..
Idem id.	Damajuanas	..	..	34	..
Papas	Kilos	39540	5196	389385	259998
Idem	Bolsas	..	..	..	118
Paja	Fardos	..	..	2219	6819
Idem	Atados	..	..	283	..
Idem	Carradas	..	..	53	..
Idem de trigo	"	..	..	..	347
Idem para escobas	Atados	..	..	50603	70472
Pasto	Fardos	..	..	72601	33693
Idem	Kilos	..	231449	..	..
Idem	Carradas	..	..	950	672
Idem y alfalfa	Kilos	..	268453	..	..
Idem mezcla	Fardos	..	..	167	..
Idem	Atados	..	..	283	..
Porotos	Kilos	..	..	1006883	360567
Plantas	Bultos	..	..	636	..
Queso	Kilos	95498	38642	984190	519907
Sarmientos	Número	25000	37500	..	..
Idem	Atados	..	..	166	..
Salsa de tomate	Kilos	..	..	1907	..
Sémola	"	1380	..	..	..
Tabaco	"	155	5090	7283	..
Idem	Fardos	..	..	1426	3071
Trigo	Kilos	10810464	18621243	28781544	4221531
Idem	Hectólitros	..	..	..	430612
Vino	Docenas	..	1	..	..
Idem	Litros	34377	27500	..	..
Idem	Cascos	..	94	223	1089
Vinagre	"	..	..	4	..
Yerba mate	Kilos	..	..	19800	..
Zapallos	Número	1736	18	124208	115533

IV - Otros productos

Aceite de lobo	Litros	52257	74359	..	..
Adoquines	Número	..	..	1559150	246000
Agua mineral	Damajuanas	..	..	363	82
Alamo	Toneladas	..	..	6	..
Baldosas	Número	..	..	58500	98500
Bolsas vacias	"	150	..	..	..
Barricas vacías	"	..	..	..	50
Carbón de leña	Hectólitros	252199	283240	..	942
Idem id.	Kilos	3859	..	..	..
Idem id.	Bolsas	..	..	4447	1244
Idem id.	Hectólitros	..	..	11050	15388
Cal	Kilos	..	..	221	..

Digitized by Google

Productos		VÍA FLUVIAL		VÍA TERRESTRE	
		1892	1893	1892	1893
Cascos vacios	Número	..	..	1739	1049
Cobre viejo	Kilos	400	2660	..	..
Cueros de lobo	Número	15608	16903	60	144
Idem id. nutria	"	167	437	107833	34447
Idem id. zorro	"	9	121	904	1248
Idem id. perro	"	3	..	..	..
Idem id. comadreja	"	..	..	..	552
Idem id. aves	"	..	3	..	..
Idem id. gato	"	..	..	..	113
Escobas	"	..	..	92	..
Fierro viejo	Kilos	5600	..	..	..
Jabón	"	..	..	..	23
Ladrillos para limpiar cubiertos	"	244	..	..	..
Idem comunes	Número	37000	..	2198137	180600
Leña	Esterios	20328	16732	..	..
Idem	Carradas	..	..	89	28
Idem	Rajas	..	9600	184500	73126
Idem	Toneladas	6	..	..	..
Madera	"	79	..	..	..
Idem	Trozos	..	4578	..	..
Mates	Número	..	..	6000	..
Mimbre	Atados	29	..	..	..
Papeles impresos	Paquetes	26	..	..	..
Piedra cal	Toneladas	2448	..	42665	..
Idem id.	Kilos	..	1429652	..	10468425
Pipas vacías	Número	..	..	..	530
Postes y ½ postes	"	450	400	..	..
Portland	Barricas	..	..	..	2730
Sauce	Toneladas	..	..	5	..
Vehículos que han transportado esos productos	Número	..	..	42826	32529

Digitized by Google

ABASTO Y TABLADA

Cuadro comparativo de los ganados introducidos de los Departamentos en el transcurso de los años 1892 y 1893 por las reparticiones de Tablada de la Capital, conforme á los datos suministrados á esta Dirección por la Administración del ramo.

I—POR DEPARTAMENTOS

PROCEDENCIA	Ganado vacuno		Ganado ovino		Ganado yeguarizo		Ganado mular		Ganado cabrío		Ganado porcino	
Por Departamentos	1892	1893	1892	1893	1892	1893	1892	1893	1892	1893	1892	1893
Durazno . . .	68.607	59.654	7.412	8.427	1.892	2.282	582	153	..	..	..	..
Florida . . .	103.058	52.233	3.611	3.488	1.332	663	234	23	..	..	..	..
San José. . .	57.296	29.415	24.368	18.205	1.078	445	527	20	..	..	..	..
Minas	28.717	22.251	..	141	1.182	1.296	..	..	..	..	..	..
Maldonado . .	6.428	6.956	..	..	62	..	147	6	..	..	..	..
Rocha	9.366	11.371	..	..	748	515	..	..	..	..	..	..
Tacuarembó .	25.656	31.829	1.360	3.909	978	1.442	42	..	..	..	..	..
Cerro Largo .	19.798	26.974	..	..	241	580	..	..	..	..	..	..
Treinta y Tres	10.424	19.153	..	..	265	756	..	..	..	..	..	..
Paysandú . .	13.271	22.004	1.807	6.647	434	18	12	..	..	..	..	..
Río Negro . .	19.533	11.245	705	7.692	227	444	..	125	..	..	..	..
Canelones . .	37.927	29.688	1.791	1.628	1.154	791	226	290	..	..	..	..
Soriano . . .	22.934	15.576	13.991	11.311	604	342	46	26	..	..	..	..
Colonia . . .	3.976	2.857	1.445	3.878	1.111	103	..	29	..	..	..	..
Salto	1.883	12.190	..	..	..	..	266	..	..	..	..	..
Montevideo .	1.638	8.984	271	1.582	139	165	..	218	15.654	18.122	7.704	6.038
Flores	17.397	10.122	15.637	23.120	256	55	..	..	..	..	..	..
Artigas . . .	..	2.307	..	..	..	..	..	..	..	..	..	..
Rivera. . . .	..	6.605	..	..	..	..	..	..	..	..	..	..
TOTALES. .	447.909	381.414	72.338	90.028	11.703	9.897	2.082	890	15.654	18.122	7.704	6.038

Digitized by Google

II – POR MESES

PROCEDENCIA Por meses	Ganado vacuno		Ganado ovino		Ganado yeguarizo		Ganado mular		Ganado cabrío		Ganado porcino	
	1892	1893	1892	1893	1892	1893	1892	1893	1892	1893	1892	1893
Enero. . . .	49.079	61.098	5.954	8.189	1.088	634	..	21	1.559	1.680	170	106
Febrero. . .	51.085	24.186	4.183	8.291	2.034	304	75	26	1.187	1.739	139	114
Marzo. . . .	45.773	30.870	5.382	6.051	2.289	235	359	232	1.277	1.415	256	120
Abril	54.954	40.184	6.998	9.010	1.917	750	165	74	1.125	1.416	354	252
Mayo. . . .	64.178	50.802	6.979	9.412	1.960	1.978	57	6	1.189	1.460	1.011	686
Junio. . . .	33.681	31.218	4.068	9.539	914	2.783	40	60	1.243	1.235	2.161	1.497
Julio	21.064	17.199	5.064	6.996	346	1.419	4	..	1 187	1.248	1.741	1.509
Agosto . . .	13.592	14.261	7.100	7.023	228	583	68	100	1.160	1.419	1.002	883
Septiembre. .	12.685	11.319	5 565	7.350	90	520	40	73	1.197	1.350	374	344
Octubre. . .	12.805	14.087	6.420	5.107	90	69	277	..	1.524	1.284	141	217
Noviembre. .	20.752	30.412	6.903	6.055	148	188	169	173	1.386	1.336	167	167
Diciembre. .	68.261	55.778	7.722	7.005	599	434	837	125	1.620	2.540	188	143
TOTALES. .	447.909	381.414	72.338	90.028	11.703	9.897	2.082	890	15.654	18.122	7.704	6.038

Digitized by Google

III—DESTINO QUE SE LES HA DADO Á LOS GANADOS

INTRODUCIDOS Á LA CAPITAL POR LAS REPARTICIONES DE TABLADA EN EL

Quinquenio 1889-93

ESPECIES DE GANADO	1889	1890	1891	1892	1893
I—GANADO VACUNO					
Para consumo . . . . cabezas	153.302	153.567	155.820	147.558	132.240
" saladero . . . . "	293.068	230.691	257.471	290.381	237.197
" servicio público . "	..	..	98	800	551
" el interior . . . "	6.026	6.773	6.723	9.170	11.426
II—GANADO OVINO					
Para consumo . . . cabezas	75.369	44.416	36.845	49.816	59.392
" exportación . . "	19.866	18.530	22.239	23.450	15.950
" saladero . . . "	..	..	..	..	15.724
III—GANADO YEGUARIZO Y CABALLAR					
Para saladero . . . cabezas	14.526	16.633	13.827	11.703	9.897
IV—GANADO MULAR					
Para exportación . . cabezas	2.604	2.694	600	2.082	890
V—GANADO CABRÍO					
Para consumo. . . cabezas	13.363	7.159	10.539	15.654	18.122
VI—GANADO PORCINO					
Para consumo. . . cabezas	6.774	5.869	5.354	7.704	6.038

Digitized by Google

MOVIMIENTO DE BULTOS-MERCANCÍAS

EN LA ADUANA DE MONTEVIDEO

Años 1872-93

AÑOS	Bultos entrados	Bultos salidos	Existentes en 31 de Diciembre
1872 Existencia en 31 de Diciembre. . .	..	..	342.686
1873.	1.713.527	1.687.159	369.054
1874.	1.834.686	1.966.402	237.338
1875.	1.744.290	1.825.488	156.140
1876.	1.194.115	1.138.785	211.470
1877.	1.345.480	1.357.577	199.373
1878.	1.246.774	1.266.032	180.115
1879.	1.458.301	1.496.438	141.978
1880.	2.180.032	2.135.688	186.322
1881.	2.172.778	2.187.500	171.600
1882.	2.558.919	2.442.679	287.840
1883.	2.345.469	2.387.143	246.166
1884.	3.009.138	3.057.071	198.233
1885.	2.672.871	2.596.246	274.858
1886.	2.449.024	2.264.853	459.029
1887.	3.075.453	2.920.875	613.607
1888.	3.645.768	3.718.208	541.167
1889.	4.678.465	4.699.970	519.662
1890.	3.699.379	3.961.859	257.182
1891.	2.237.313	2.246.010	248.485
1892.	3.356.651	3.331.940	273.196
1893.	2.564.007	2.575.597	261.606

Subdivisión del movimiento de salida:

1882—Para despacho	1:894.458=77 1/2	por 100
" reembarco	548.221=22 1/2	" "
TOTAL.	2:442.679	
1883—Para despacho	1:879.382=78 3/4	por 100
" reembarco	507.761=21 1/4	" "
TOTAL.	2:387.143	
1884—Para despacho	2:470.493=80 3/4	por 100
" reembarco	586.578=19 1/4	" "
TOTAL.	3:057.071	
1885—Para despacho	2:226.049=85 1/2	por 100
" reembarco	370.197=14 1/2	" "
TOTAL.	2:596.246	

Digitized by Google

1886—Para despacho	1:881.001=83 1/2 por 100
" reembarco.	383.852=16 1/2 " "
TOTAL.	2:264.853
1887—Para despacho	2:298.629=78 3/5 por 100
" reembarco.	622.246=21 2/5 " "
TOTAL.	2:920.875
1888—Para despacho	3:220.094=86 1/2 por 100
" reembarco.	498.114=13 1/2 " "
TOTAL.	3:718.208
1889—Para despacho	4:200.727=89 1/2 por 100
" reembarco.	499.243=10 1/2 " "
TOTAL.	4:699.970
1890—Para despacho	3:128.464=78.96 por 100
" reembarco.	833.395=21.04 " "
TOTAL.	3:961.859
1891—Para despacho	1:971.686=87.78 por 100
" reembarco.	274.324=12.22 " "
TOTAL.	2:246.010
1892—Para despacho	3:063.653=91.95 por 100
" reembarco.	268.287= 8.05 " "
TOTAL.	3:331.940
1893—Para despacho	2:239.110=86.94 por 100
" reembarco.	336.487=13.06 " "
TOTAL.	2:575.597

PERMISOS NUMERADOS

POR LA CONTADURÍA DE LA ADUANA DE MONTEVIDEO

Años 1883 á 1893

AÑOS	Desembarco	Despacho	Depósito	Reembarco	Trasbordo	Exportación	TOTAL
1883. . . .	3.934	45.786	1.799	31.880	4.626	18.041	106.066
1884. . . .	4.295	52.040	1.999	41.109	5.692	18.568	123.703
1885. . . .	5.056	52.197	1.855	33.395	4.615	17.359	114.477
1886. . . .	4.052	45.336	1.668	38.883	4.568	15.943	110.450
1887. . . .	3.638	53.807	1.860	41.317	4.800	15.564	120.986
1888. . . .	3.192	65.887	2.323	36.542	4.782	17.778	130.504
1889. . . .	3.889	71.215	4.360	39.156	8.026	17.495	144.141
1890. . . .	4.026	64.346	2.263	39.406	5.217	15.161	130.419
1891. . . .	2.760	49.951	1.289	19.940	3.643	13.249	90.832
1892. . . .	3.379	47.376	1.559	23.660	4.466	11.327	91.767
1893. . . .	2.931	52.325	1.623	28.698	4 419	12.539	102.535

Digitized by Google

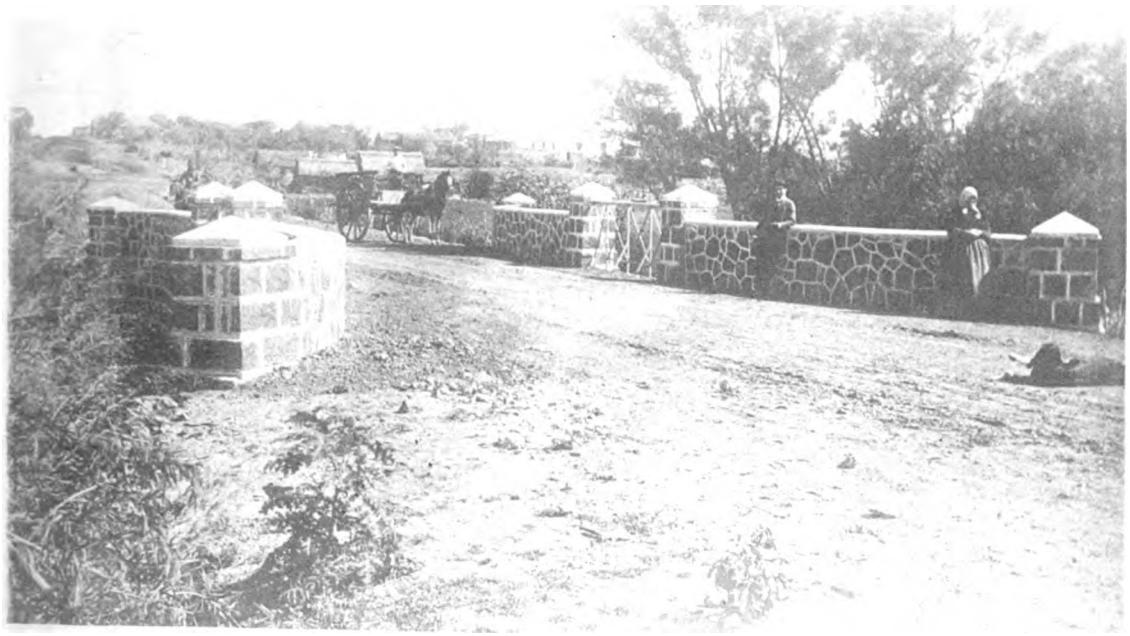

ALREDEDORES DE MERCEDES

FOTOT. DE LA E. N. DE A. Y O.

MUELLE DE PASAJEROS (MERCEDES)

Digitized by Google

THE NEW YORK
PUBLIC LIBRARY

ASTOR, LENOX AND
TILDEN FOUNDATIONS.

Digitized by Google

DEMOSTRACIÓN GRÀFICA

REPRESENTANDO EL COMERCIO EXTERIOR DE LA REPÚBLICA O. DEL URUGUAY

IMPORTACIÓN Y EXPORTACIÓN REUNIDAS — IMPORTACIÓN — EXPORTACIÓN

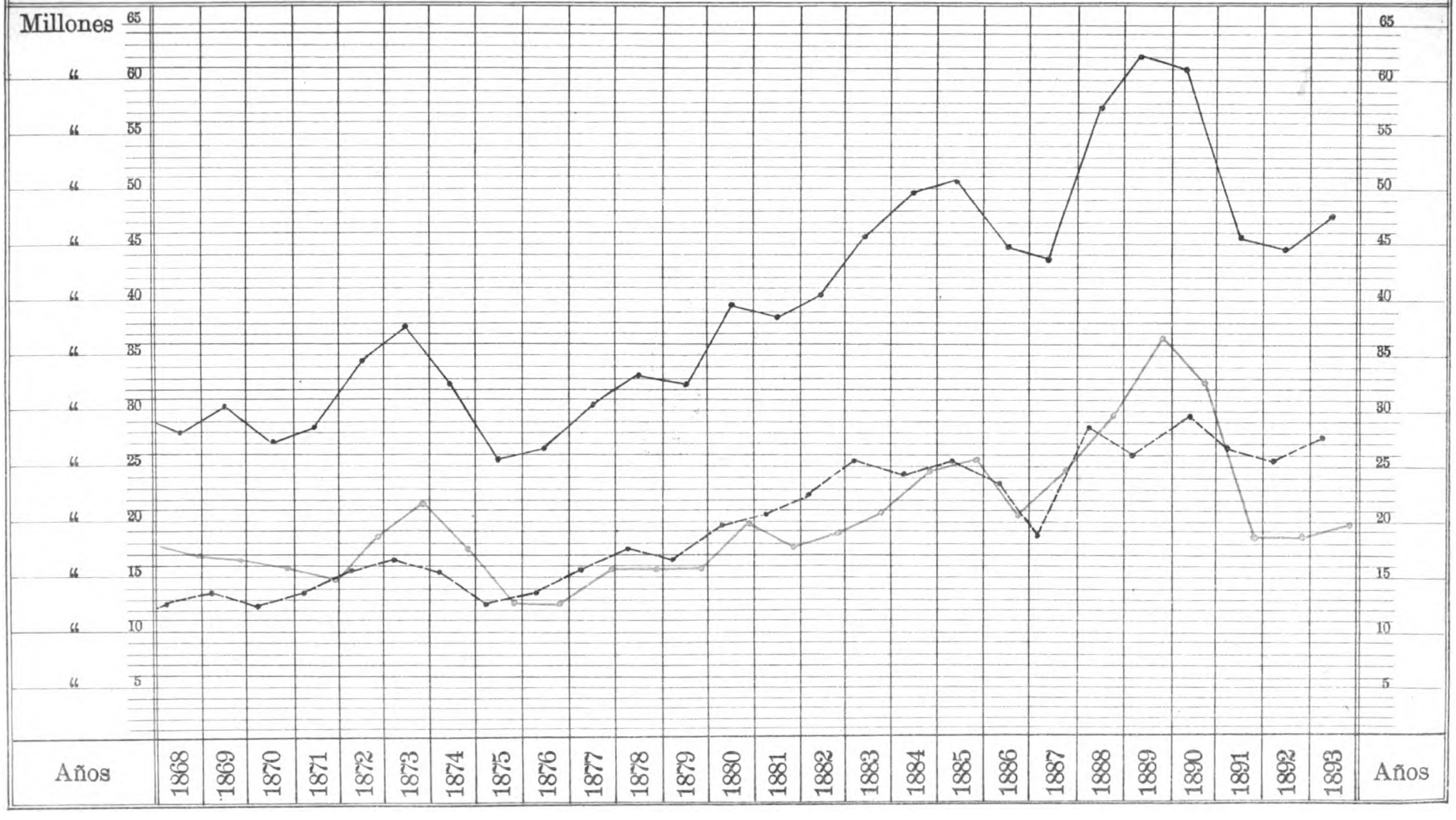

Digitized by Google

THE NEW YORK
PUBLIC LIBRARY

ASTOR, LENOX AND
TILDEN FOUNDATIONS.

Digitized by Google

CAPÍTULO V

Comercio Exterior

Digitized by Google

Digitized by Google

CAPÍTULO V

Comercio Exterior

VALOR OFICIAL

DEL COMERCIO EXTERIOR DE LA REPÚBLICA ORIENTAL DEL URUGUAY
CORRESPONDIENTE Á LOS AÑOS SIGUIENTES

(COMERCIO ESPECIAL)

AÑOS	Importación	Exportación	TOTAL
1862.	$ 8:151.802	$ 8:804.442	$ 16:956.244
1864.	" 8:384.167	" 6:334.706	" 14:718.873
1866.	" 14:608.091	" 10:665.040	" 25:273.131
1867.	" 17:657.918	" 12:077.795	" 29:735.713
1868.	" 16:102.475	" 12:139.720	" 28:242.195
1869.	" 16:830.678	" 13:930.027	" 30:760.705
1870.	" 15:003.342	" 12:779.051	" 27:782.393
1871.	" 14:864.247	" 13:334.224	" 28:198.471
1872.	" 18:859.724	" 15:489.532	" 34:349.256
1873.	" 21:075.446	" 16:301.772	" 37:377.218
1874.	" 17:181.672	" 15:244.783	" 32:426.455
1875.	" 12:431.408	" 12:693.610	" 25:125.018
1876.	" 12:800.000	" 13:727.000	" 26:527.000
1877.	" 15:045.846	" 15:899.405	" 30:945.251
1878.	" 15:927.974	" 17:492.159	" 33:420.133
1879.	" 15:949.903	" 16:645.961	" 32:595.864
1880.	" 19:478.868	" 19:752.201	" 39:231.069
1881.	" 17:918.884	" 20:229.512	" 38:148.396
1882.	" 18:174.800	" 22:062.934	" 40:237.734
1883.	" 20:322.311	" 25:221.664	" 45:543.975
1884.	" 24:550.074	" 24:759.485	" 49:309.559
1885.	" 25:275.476	" 25:253.036	" 50:528.512
1886.	" 20:194.655	" 23:811.986	" 44:006.641
1887.	" 24:615.944	" 18:671.996	" 43:287.940
1888.	" 29:477.448	" 28:008.254	" 57:485.702
1889.	" 36:823.863	" 25:954.107	" 62:777.970
1890.	" 32:364.627	" 29:085.519	" 61:450.146
1891.	" 18:978.420	" 26:998.270	" 45:976.690
1892.	" 18:404.296	" 25:951.819	" 44:356.115
1893.	" 19:671.640	" 27:681.373	" 47:353.013

Digitized by Google

IMPORTACION POR PROCEDENCIAS

EN VALOR OFICIAL, CONFORME Á LOS AFOROS DE LA TARIFA DE AVALÚOS

(COMERCIO ESPECIAL)

Procedencias	1889	1890	1891	1892	1893
Inglaterra	$ 10:471.610	$ 8:772.378	$ 5:476.681	$ 5:647 479	$ 6:405.780
Francia	" 5:515.915	" 5:099 436	" 2:475.721	" 2:259.361	" 1:953.097
Brasil (1)	" 2:504.692	" 2:472.786	" 1:684 694	" 1:313.195	" 1:599.060
España	" 2:615.153	" 2:174.181	" 1:826.144	" 1:774.601	" 1:814.475
Italia	" 3:260.524	" 2:628.663	" 1.955.854	" 2:020.052	" 1:995 012
Estados Unidos de N. A.	" 3:411.601	" 2:444.936	" 927.926	" 1:104.772	" 1:107.689
Alemania	" 3:431.830	" 2:809.315	" 1:814.437	" 2:091.625	" 2:145 915
Bélgica	" 1:625.894	" 1:495 667	" 731.327	" 835.508	" 1:084.069
Isla de Cuba	" 186.373	" 192.588	" 208.923	" 136.060	" 197.708
República Argentina	" 1:450.057	" 2:643 328	" 1:577.909	" 1:073 476	" 1:195.334
Chile	" 878.273	" 278 410	" 127.388	" 64 467	" 78.669
Holanda (P. B.)	" 105.988	" 93.223	" 16.862	" 5.884	" 3.880
Paraguay	" 81 436	" 129.784	" 96.480	" 61.196	" 48.448
Suecia y Noruega	" 16	" 10.714	..	..	..
Dinamarca	" 523	..	..	..	..
Portugal	" 35.841	" 40.761	" 25.437	" 14 111	" 11 090
India, China y Japón	" 1.815	" 7.958	" 310	" 346	" 334
Suiza	" 8 220	..	..	..	" 458
Austria Hungría	..	..	..	" 1.114	..
Islas Canarias	" 8 349	" 31.318	" 2.327	" 1.019	" 592
Rusia	" 206.655	" 11.677	..	..	..
Varios puertos	" 1:020.098	" 1:027.504	..	..	..
TOTAL	$ 36:823 863	$ 32:364 627	$ 18:978.420	$ 18:404.296	$ 19:671.610
"	Ł 7:834 864	Ł 6:886 091	L 4:037.962	L 3:915.808	Ł 4:185.455
"	Fr.195:871.600	Fr.172.152.175	Fr.100:949.050	Fr. 97:895.200	Fr.104:636.383

(1) Desde el año 1891 no aparecen incluidas en el valor oficial de la Importación de éste país, los productos de ganadería y saladero que se introducian y correspondian á tránsito.

Digitized by Google

PROPORCIÓN

EN QUE CADA PAÍS HA CONCURRIDO AL MONTO DEL VALOR OFICIAL DE LA IMPORTACIÓN

Procedencias	1889	1890	1891	1892	1893
	%	%	%	%	%
Inglaterra	28—44	27—17	28—85	30—68	32—55
Francia	14—98	15—74	13—05	12—28	9—93
Brasil	6—80	7—64	8—88	7—13	8—13
España	7—10	6—71	9—63	9—64	9—38
Italia	8—86	8—12	10—31	10—98	10—14
Estados Unidos de Norte América	9—26	7—55	4—89	6—01	5—63
Alemania	9—32	8—67	9—72	11—36	10—91
Bélgica	4—42	4—59	3—85	4—54	5—51
Isla de Cuba	0—51	0—60	1—10	0—74	1—00
República Argentina	3—93	8—16	8—31	5—83	6—08
Chile	2—38	0—86	0—67	0—35	0—40
Holanda (P. B.)	0—29	0—29	0—09	0—03	0—02
Paraguay	0—23	0—40	0—51	0—33	0—25
Suecia y Noruega	..	0—03	..	..	..
Portugal	0—09	0—13	0—13	0—08	0—06
India, China y Japón	0—01	0—03	..	..	..
Suiza	0—02	..	..	..	..
Austria Hungría	..	..	..	0—01	..
Islas Canarias	0—03	0—10	0—01	0—01	0—01
Rusia	0—56	0—04	..	..	..
Varios puertos	2—77	3—17	..	..	..
TOTALES	100	100	100	100	100

Digitized by Google

EXPORTACIÓN POR DESTINOS

EL VALOR OFICIAL CONFORME Á LOS PRECIOS CORRIENTES EN PLAZA (1

(COMERCIO ESPECIAL)

Destinos	1889	1890	1991	1892	1893
Inglaterra	$ 3:551.623	$ 3:946.347	$ 4:960.780	$ 4:479.241	$ 3:255.953
Francia	" 5:223.743	" 6:120.965	" 6:284.026	" 4:110.379	" 5:626.636
Brasil	" 3:295.485	" 3:278.774	" 4:712.367	" 4:514 074	" 5:495.873
Bélgica	" 4:110.773	" 3:140.624	" 3:579.762	" 3:164.933	" 3:529.597
Estados Unidos de N. A.	" 1:411.310	" 2:004.217	" 1:849.356	" 2:244.398	" 1:431.618
Isla de Cuba	" 249.917	" 234.131	" 348.115	" 690.977	" 433.933
España	" 366.746	" 241.646	" 226.831	" 424.737	" 378.406
Italia	" 381.823	" 358 646	" 562.129	" 367.955	" 526.348
Alemania	" 1:299.731	" 1:019.575	" 1:473.341	" 2:006.656	" 1:563.959
República Argentina	" 2:289.552	" 2:550.740	" 2:171.621	" 2:985 304	" 4:779.567
Chile	" 429.310	" 353.266	" 168.151	" 426.577	" 143.336
Paraguay	" 7.381	" 31.539	..	" 565	..
Austria Hungría	..	..	..	" 4.202	" 1.979
Antillas, Mauricio y La Reunión	" 7.198	..	..	..	..
Suecia y Noruega	..	..	..	" 200	" 40
India, China y Japón	..	..	" 1.890	" 1.350	" 7.810
Venezuela	..	..	..	..	" 32.635
Perú	..	..	" 985	..	..
Portugal	" 200.789	" 331.558	" 184.168	" 144.051	" 350.041
Islas Malvinas	" 1.936	..	" 616	" 872	" 4.032
Islas Canarias	..	..	" 3.096	..	" 4.766
Antillas	..	" 4.115	" 23.498	" 8.266	" 13.716
Holanda (P. B.)	..	..	" 158	..	..
Islas Mauricio	..	" 59.053	" 11.449	" 11.679	" 6.183
Islas Barbadas	" 1.330	" 1.701	" 2.585	" 9.454	" 1.979
Australia	..	..	..	..	" 150
Varios puertos	" 3:095.460	" 5:405.322	" 133.343	" 115.946	" 90.716
TOTAL	$ 25:954.107	$ 29:085.519	$ 26:998.270	$ 25:951.819	$ 27:681.373
"	£ 5:522.150	£ 6:188.408	£ 5:744.313	£ 5:521.664	£ 5:889.652
"	Fr.138:053.750	Fr.154:710.200	Fr.143:607.825	Fr.138:041.600	Fr.147:241.309

(1) Hasta el año 1889, el valor oficial de la Exportación corresponde á los Aforos de la Tarifa de Avalúos, y desde 1890 á los precios corrientes en plaza.

Digitized by Google

PROPORCIÓN

EN QUE CADA PAÍS HA CONCURRIDO AL MONTO DEL VALOR OFICIAL DE LA EXPORTACIÓN

Destinos	1889	1890	1891	1892	1893
	%	%	%	%	%
Inglaterra	13—69	13—56	18—37	17—26	11—76
Francia	20—13	21—04	23—27	16—99	20—33
Brasil	12—69	11—27	17—55	17—39	19—85
Bélgica	15—84	10—80	13—25	12—20	12—75
Estados Unidos de Norte América	5—55	6—89	6—85	8—65	5—17
Isla de Cuba	0—96	0—81	1—29	2—43	1—57
España	1—41	0—83	0—84	1—64	1—37
Italia	1—47	1—23	2—08	1—42	1—90
Alemania	5—01	3—51	5—45	7—73	5—65
República Argentina	8—82	8—77	9—16	11—50	17—27
Chile	1—66	1—22	0—62	1—64	0—52
Paraguay	0—03	0—11	..	..	..
Austria-Hungría	..	..	..	0—02	0—01
Antillas, Mauricio y La Reunión	0—02	..	..	..	..
Australia	..	..	..	..	0—01
Portugal	0—77	1—15	0—68	0—56	1—26
Islas Malvinas	0—01	..	..	..	0—01
Islas Canarias	..	..	0—01	..	0—02
India, China y Japón	.	..	..	..	0—03
Antillas	..	0—02	0—08	0—03	0—04
Venezuela	..	..	..	..	0—12
Islas Mauricio	..	0—20	0—04	0—05	0—02
Islas Barbadas	0—01	0—01	0—01	0—04	0—01
Varios puertos	11—93	18—58	0—45	0—45	0—33
TOTALES	100	100	100	100	100

Digitized by Google

MOVIMIENTO POR ADUANAS

El movimiento general de Importación y Exportación se reparte como sigue entre las diferentes Aduanas y Receptorías de la República:

ADUANA Y RECEPTORÍAS	1889		1890		1891		1892		1893	
	Importación	Exportación	Importación	Exportación	Importación	Exportación	Importación	Exportación	Importación	Exportación
Por la Aduana de Montevideo . .	$ 33:476.433	17:415.686	28:652 773	16:607 778	17:012.551	16:574 083	17:231.102	16:572 908	18:106 275	16:518 847
" " Receptoría de Paysandú . .	1:085 090	1:805.529	965.102	2:328 650	541 079	1:869.038	244 913	2:405.615	366.106	4:105 234
" " " " Independencia.	240 547	2:561 842	235.738	3:640.269	202 951	4:070 923	203 076	3:127.666	168 069	3:201 695
" " " del Salto. . . .	539.852	1:397.446	793 353	2:866 882	512 908	1:756.645	260.836	1:332.706	288.531	1:707.080
" " " de Cerro Largo .	113.156	304.224	246 920	482 651	157.082	1:132 655	96.611	641.737	137.929	568 828
" " " " la Colonia . .	265 703	1:525 097	473 482	1:879 208	259 529	428 796	113 122	532 786	121.729	423 532
" " " " Mercedes . .	100.950	680.568	92 714	961 513	80 849	574.703	73 223	861 094	85.026	822 959
" " " " Rivera . . .	12.393	124.052	11.592	65.667	25 229	152.982	36.355	125.999	273.087	90.189
" " " " La Paloma. .	55.739	38 257	86 348	40.942	33.698	164.673	32.732	54 094	22 147	79 215
" " " " Maldonado. .	3 227	22.173	3 926	98 916	876	..	2.393	192	8 746	16.835
" " " " Santa Rosa .	930.773	79.233	802 679	113 043	151 668	273.746	110 533	297 030	93.995	146.968
TOTALES. . . .	$ 36:823 863	25:954.107	32:364 627	29:085.519	18:978 420	26:998.270	18:404 296	25:951.819	19:671 640	27:681.373

Proporción en que cada Aduana ha concurrido al movimiento general de Importación y Exportación.

ADUANA Y RECEPTORÍAS	1889		1890		1891		1892		1893	
	Importación	Exportación	Importación	Exportación	Importación	Exportación	Importación	Exportación	Importación	Exportación
	%	%	%	%	%	%	%	%	%	%
Por la Aduana de Montevideo . .	90—91	67—10	88—54	57—10	89—64	61—38	93—63	63—86	92—04	59—67
" " Receptoría de Paysandú . .	2—94	6—96	2—98	8—01	2—85	6—92	1—33	9—27	1—86	14—83
" " " " Independencia.	0 65	9—87	0—73	12—51	1—07	15—08	1—10	12—06	0—85	11—57
" " " del Salto. . . .	1—47	5—38	2—45	9—85	2—70	6—51	1—42	5—14	1—47	6—17
" " " de Cerro Largo .	0—31	1—17	0—76	1 66	0—83	4—20	0—52	2 48	0—70	2 05
" " " " la Colonia . .	0—72	5—88	1—46	6—46	1—37	1—59	0—61	2—06	0—62	1—53
" " " " Mercedes . .	0—28	2—62	0—29	3—31	0—43	2—13	0—40	3—32	0—43	2—97
" " " " Rivera . . .	0—03	0—48	0—03	0—22	0—13	0—57	0—20	0—49	1—39	0—33
" " " " La Paloma. .	0—15	0—15	0—27	0—14	0—18	0—61	0—18	0—21	0—11	0—29
" " " " Maldonado. .	0—01	0—08	0—01	0—34	..	..	0—01	.	0—05	0—06
" " " " Santa Rosa. .	2—53	0—31	2—48	0—39	0—80	1—01	0—60	1—11	0—48	0 53
TOTALES. . . .	100	100	100	100	100	100	100	100	100	100

Digitized by Google

COMERCIO DE IMPORTACIÓN Y EXPORTACIÓN

POR PROCEDENCIAS Y DESTINOS CORRESPONDIENTE AL AÑO 1892

PAÍSES DE PROCEDENCIA Y DESTINO	IMPORTACIÓN			EXPORTACIÓN			TOTAL GENERAL
	Sujeta á derecho	Libre de derecho	TOTAL	Sujeta à derecho	Libre de derecho	TOTAL	
Inglaterra	$ 5:022.206	$ 625.273	$ 5:647 479	$ 4:477.248	$ 1.993	$ 4:479.241	$ 10:126.720
Francia	2:225.646	33.715	2:259.361	4:406 013	4.366	4:410 379	6:669.740
Alemania	1:706.933	384.692	2:091.625	2:001.990	4 666	2:006.656	4:098.281
Italia	1:985.014	35.038	2:020.052	366 649	1.306	367.955	2:388.007
España	1:691.056	83.545	1:774.601	424 737	..	424.737	2:199.338
Brasil	1:271.492	41.703	1:313.195	4:380.625	133.449	4:514.074	5:827.269
Estados Unidos de N. América	861.789	242.983	1:104.772	2:219.422	24.976	2:244.398	3:349.170
República Argentina	783.051	290.425	1:073.476	2:906.333	78.971	2:985.304	4:058.780
Bélgica	707.277	128.231	835.508	3:158 699	6.234	3:164.933	4:000.441
Isla de Cuba	136.060	..	136.060	630.037	940	630.977	767.037
Chile	62.997	1.470	64 467	424.515	2.062	426.577	491 044
Paraguay	56 560	4.636	61.196	..	565	565	61.761
Portugal	14.111	..	14.111	144.054	..	144 054	158.165
Holanda (P. B.)	5.884	..	5 884	..	.	..	5.884
Austria-Hungría	1.114	..	1.114	4.202	..	4 202	5.316
Islas Canarias	1.049	..	1 049	..	..	..	1.049
India, China y Japón	346	..	346	1.350	..	1.350	1.696
Noruega	..	..	..	200	..	200	200
Islas Malvinas	.	..	..	..	872	872	872
Idem Mauricio	..	..	..	200	11.479	11.679	11.679
Idem Barbadas	..	..	..	732	8 722	9.454	9.454
Antillas	..	..	..	99	8.167	8.266	8 266
Puertos no determinados	..	..	..	..	115.946	115 946	115.946
TOTALES	$ 16:582.585	$ 1:871.711	$ 18:404.296	$ 25:517.105	$ 404.714	$ 25:951 819	$ 44:356.115
Metálico amonedado importado (en oro)			$ 3:336 508	Metálico exportado en oro		$ 3 029.311	$ 6:365.819

Digitized by Google

COMERCIO DE IMPORTACION Y EXPORTACION

POR PROCEDENCIAS Y DESTINOS CORRESPONDIENTE AL AÑO 1893

PAISES DE PROCEDENCIA Y DESTINO	IMPORTACIÓN			EXPORTACIÓN			TOTAL GENERAL
	Sujeta á derecho	Libre de derecho	TOTAL	Sujeta á derecho	Libre de derecho	TOTAL	
Inglaterra	$ 5:773.311	$ 632.469	$ 6:405.780	$ 3:231.988	$ 23.965	$ 3:255.953	$ 9:661.733
Alemania	1:685.457	460.458	2:145 915	1:555.149	8.810	1:563.959	" 3:709.874
Italia	1:937.028	58.014	1:995.042	455.633	70.715	526.348	" 2:521.390
Francia	1:917.900	35.197	1:953.097	5:570.522	56.1 4	5:626.636	" 7:579.733
España	1:728.506	115.969	1:844 475	330.453	47.953	378.406	" 2:222.881
Brasil	1:282.852	316.208	1:599.060	4:990.816	595.027	5:495.873	" 7:094.933
República Argentina	777.795	417.539	1:195.334	4:672.591	106.976	4:779.567	" 5:974.901
Estados Unidos de N. América	862.120	245.569	1:107 689	1:410.110	21.508	1:431.618	" 2:539.307
Bélgica	910.693	173.376	1:084.069	3:520.507	9.090	3:529.597	" 4:613.666
Isla de Cuba	197.465	243	197.708	432.433	1.500	433.933	" 631.641
Chile	78.669	..	78.669	142.679	657	143.336	" 222 005
Paraguay	44.062	4.386	48.448	..	..	..	" 48.448
Portugal	11.090	..	11.090	350.041	..	350.041	" 361.131
Holanda (P. B.)	3.880	..	3.880	..	..	..	" 3 880
Islas Canarias	100	492	592	..	4.766	4.766	" 5.358
Suiza	458	..	458	..	..	..	" 458
India, China y Japón	334	..	334	810	7.000	7.810	" 8.144
Venezuela	..	..	..	20.416	12.219	32.635	" 32.635
Antillas	..	..	..	..	13.716	13.716	" 13.716
Islas Mauricio	..	..	..	..	6.183	6 183	" 6.183
Austria-Hungría	..	..	..	4.079	..	4.079	" 4 079
Islas Malvinas	..	..	..	..	4.032	4.032	" 4.032
" Barbadas	..	..	..	1.979	..	1.979	" 1.979
Australia	..	..	..	150	..	150	" 150
Suecia	..	..	..	40	..	40	" 40
Puertos no determinados	..	..	..	..	90.716	90.716	" 90.716
TOTALES	$ 17:211.720	$ 2:459.920	$ 19:671.640	$ 26:600.426	$ 1:080.947	$ 27:681.373	$ 47:353.013
Metálico amonedado importado (en oro)			$ 5:760 840	Metálico exportado (en oro)		$ 3:821.612	$ 9:582.452

Digitized by Google

IMPORTACIÓN POR ARTÍCULOS CLASIFICADOS

SUS CANTIDADES Y VALOR OFICIAL

(COMERCIO ESPECIAL)

I-Bebidas en general

ARTÍCULOS	1891		1892		1893	
	Cantidades	Valores	Cantidades	Valores	Cantidades	Valores
Aguardiente de toda clase . . . . . lit.	2342045	$ 187349	1659191	$ 135586	2576486	$ 206507
Ajenjo . . . . . "	16202	5011	25405	8854	27673	9651
Anís . . . . . "	5937	1988	8042	2380	5518	2065
Bitter . . . . . "	92146	42015	147392	65749	136776	61210
Cognac . . . . . "	92449	41451	138689	63858	113889	52817
Cerveza . . . . . "	65550	13248	26752	5003	25001	4000
Grappa . . . . . "	316	103	435	35	328	26
Ginebra . . . . . "	21575	3236	51105	7698	41899	6463
Kirch. . . . . "	..	..	228	91	560	227
Licores . . . . . "	14948	7349	20738	11237	23129	12192
Refrescos . . . . . "	372	98	343	166	..	..
Rhom . . . . . "	4715	1891	5771	2452	8094	3457
Sidra. . . . . "	4085	795	4622	923	5240	1050
Schnnapps . . . . . "	2876	506	..	..	..	..
Vermouth y Fernet . "	120434	39956	163333	56833	146356	49554
Vino tinto y blanco . "	21483614	2634547	18526887	2257205	18220656	2243843
" Champagne . . "	22004	14646	14210	9301	9344	5816
Wiskey . . . . . "	10786	4172	14695	5619	13188	5274
TOTAL DE VALORES. .		$2998361		$2632990		$2664152

Digitized by Google

II-Comestibles, cereales y especias

ARTÍCULOS	1891		1892		1893	
	Cantidades	Valores	Cantidades	Valores	Cantidades	Valores
DULCES EN GENERAL						
Confites y turrón . . kilos	6026	$ 4550	4681	$ 3570	6035	$ 4736
Dulce en almibar . . "	9078	4482	9484	3391	6246	2723
" seco . . . . "	4337	2872	3497	2611	4004	2842
Guayabada . . . . "	11427	5140	7759	3492	8714	3921
Mazacote. . . . . "	2257	318	1531	230	1480	222
Pastillas en general . "	4616	2308	6123	3072	5247	2624
Ticholos. . . . . "	3339	1002	1599	480	5877	1763
Sumas.		$ 20672		$ 16846		$ 18831
ESPECIAS EN GENERAL						
Alcaparras . . . . kilos	757	$ 150	979	$ 194	737	$ 146
Ajíes. . . . . "	5837	1693	3049	864	10187	2954
Anís en grano . . . "	3773	943	6882	1720	9095	2274
Azafrán . . . . . "	5106	80691	5872	93954	8937	142992
Canela . . . . . "	2388	1823	3608	1331	3767	1413
Canelón . . . . . "	3273	884	4797	1323	7442	2100
Clavo (flor de) . . . "	1715	786	4028	1604	3318	1327
Conserva y salsa de tomate . . . . . "	33338	8246	27584	6941	29737	7553
Comino . . . . . "	2830	623	6090	1340	5675	1248
Especias . . . . . "	2202	1101	1290	619	1272	638
Encurtidos . . . . "	15347	3002	11303	2220	22323	4377
Hongos . . . . . "	26873	18043	18798	13357	22337	15576
Mostaza . . . . . "	10302	2640	15246	3964	11910	3048
Pimentón . . . . . "	85164	21361	75293	18823	87768	21947
Piñones . . . . . "	3026	908	8399	2520	6189	1826
Pimienta. . . . . "	39485	13046	32618	10623	39647	12899
Salsa inglesa . . . "	2896	1139	1994	785	3272	1282
Trufas . . . . . "	..	..	..	..	10	3
Sumas.		$ 157073		$ 162182		$ 223603
FRUTA FRESCA EN GENERAL						
Fruta fresca. . . . vlor.	..	$ 10623	..	$ 8887	..	$ 7882
Naranjas. . . . . n.º	2625000	13121	2231000	11148	1940000	9654
Sumas.		$ 23744		$ 20035		$ 17536

Digitized by Google

ARTÍCULOS		1891		1892		1893	
		Cantidades	Valores	Cantidades	Valores	Cantidades	Valores
FRUTA SECA EN GENERAL							
Algarroba	kilos	2451	$ 221	4187	$ 377	2850	$ 257
Almendras	"	29255	7959	31984	9198	34051	9441
Avellanas	"	19669	2557	20299	2639	24015	3138
Castañas	"	113453	12480	87641	9655	160707	17527
Chufas	"	2593	259	3991	399	1610	161
Ciruelas	"	9555	2625	27518	7032	29145	7778
Dátiles	"	17121	4271	13860	3465	25875	6469
Guindas	"	..	..	364	73	..	..
Nueces	"	156107	14015	124897	11242	137773	12396
Orejones	"	66114	9683	55419	8263	80242	11848
Pasas de higo	"	215460	30164	165436	23160	247821	34696
" de uva	"	327250	46320	243179	34396	296972	43408
SUMAS			$ 130554		$ 109939		$ 147119
LEGUMBRES Y CEREALES							
Ajos y cebollas	vlor.	..	$ 1626	..	$ 220	..	84
Alpiste	kilos	97795	9780	58074	5807	6347	635
Arroz	"	4647188	418582	4001210	360112	3710685	333962
Arvejas	"	4775	478	4803	480	7317	732
Avena	"	13320	533	9205	368	13386	553
Cebada	"	19032	1015	3269	303	174071	7895
Cebadilla	"	8652	1038	8674	1041	6440	773
Chuño	"	13078	2616	19431	3873	20499	4100
Fariña	"	2924192	117122	2440222	97628	1936122	77459
Garbanzos	"	150257	19472	117183	15234	116799	15155
Habas	"	232	23	20	2	997	100
Harina de avena	"	7500	750	6304	630	10476	1048
" " castañas	"	684	68	372	37	923	92
" " cebada	"	1500	150	..	..	..	..
" " garbanzos	"	7283	728	17696	1770	21050	2105
" " trigo	"	576819	43408	162617	11641	24055	1924
" " arvejas	"	518	52	100	10	295	30
" " maiz	"	..	..	434	43	98	10
Legumbres	vlor.	..	..	..	538	..	110
Lentejas	kilos	6307	757	4958	614	5610	673
Maicena	"	..	..	..	..	3632	726
Maiz	"	45147	860	120677	2700	26813	706
Mandioca, areruta, sagú, tapioca y sémola	"	12752	1426	11527	1172	10667	1058
Maní	"	101994	7137	86518	6056	3546	248
Papas	"	4337071	194428	7946101	359843	5533206	249277
Porotos	"	293986	22048	260718	19677	206324	15707
Trigo	"	1303464	63202	1137538	39053	718691	2481
SUMAS			$ 907299		$ 928852		$ 717643

Digitized by Google

ARTÍCULOS		1891		1892		1893	
		Cantidades	Valores	Cantidades	Valores	Cantidades	Valores
PESCADOS Y MARISCOS EN GENERAL							
Anchoas	kilos	5029	$ 1055	20446	$ 4142	4463	$ 888
Arenques	"	523	84	..	..	310	74
Idem	caj's	144	43	1080	324	306	92
Atun	kilos	675	331	2424	1191	3245	1623
Bacalao	"	300404	45058	244844	36726	327277	49092
Calamares	"	143	71	..	..	57	29
Camarones	"	93	14	274	57	5	1
Ostras y langostas	"	8782	2635	9836	2961	11950	3645
Pescado en salmuera	"	3254	650	5425	1072	20465	3508
Pez-palo	"	12581	1887	10195	1529	11170	1669
Salmón	"	32	6	..	..	179	71
Sardinas en aceite	"	36721	18360	44328	22159	67690	33831
Idem prensadas	"	34650	5280	8227	1247	75	11
SUMAS			$ 75474		$ 71408		$ 94534
OTROS COMESTIBLES							
Aceite de olivo	kilos	1762035	$ 528641	1681932	$ 504499	1116277	$ 334849
Idem id.	lit.	7719	3526	6484	2696	6498	2192
Aceitunas	kilos	94127	9707	100223	10133	104323	10749
Azúcar	"	12495806	1189444	13163782	1253400	13438027	1284715
Bizcochos	"	693	243	387	135	278	97
Cacao	"	19259	8256	17042	6811	16017	6515
Café	"	1035433	248222	788696	189098	914593	219501
Idem achicoria	"	94132	11770	92837	11604	87076	10884
Cascarilla de cacao	"	..	..	..	..	2986	119
Cocoa	doc.	..	..	..	..	40	40
Chocolate	kilos	79284	47755	69982	42053	72730	45862
Conservas alimenticias	"	38296	16480	23488	9937	32434	13550
Fideos	"	35616	5709	14565	2332	11434	1829
Fruta en conserva	"	..	..	..	..	5042	1007
Galleta común	"	986	118	261	31	287	34
Idem dulce	"	95121	32767	76184	26807	65033	22834
Gelatina	"	3442	2409	5127	3589	9142	6399
Grasa de cerdo	"	102005	28583	89189	24724	70870	19859
Idem de vaca	"	..	..	..	..	30	5
Harina lactea	"	..	..	4775	477	705	71
Idem id.	doc.	..	..	600	1920	..	..
Huevos	vlor.	..	174	..	52	..	5
Jamón	kilos	23042	10601	15947	7141	17135	7622
Leche condensada	"	1437	862	1602	962	989	593
Idem en tarros	doc.	50	160	104	333	..	..
Manteca	kilos	10894	6862	8509	5360	8716	5496
Miel de caña	"	37736	2264	15786	948	32024	1920

Digitized by Google

ARTÍCULOS	1891		1892		1893	
	Cantidades	Valores	Cantidades	Valores	Cantidades	Valores
Miel de abeja . . . kilos	..	$ ..	56	$ 17	..	$ ..
Queso . . . . . "	99187	40699	81272	33328	107426	43981
Salchichón . . . . "	9094	6355	5350	3745	5534	3873
Sal fina . . . . . "	125127	6030	130655	6315	131339	6525
Té . . . . . "	57472	45971	77822	62254	90269	71897
Tocino . . . . . "	1481	370	1565	391	574	144
Vinagre . . . . . lit.	14579	939	11033	772	17278	1269
Yerba mate. . . . kilos	7381309	745226	7172055	720684	7978292	797829
Idem id. en hoja . . "	39449	2367	44915	3337	1989	119
SUMAS. . . .		$3002501		$2935885		$2922384
TOTAL DE VALORES. .		$4317317		$4245147		$4141650

III - Tabacos y cigarros

CIGARROS						
Cigarros de hoja. . . kilos	5740	$ 10514	4522	$ 10126	4943	$ 11503
Idem de tabaco blanco. "	486	1215	5	12	..	..
SUMAS. . . .	6226	$ 11729	4527	$ 10138	4943	$ 11503
TABACOS						
Picadá . . . . . kilos	27815	$ 11129	27927	$ 11171	34949	$ 14005
Rapé. . . . . "	3528	3175	3189	2870	3616	3254
Tabacos de hoja en rama "	491762	125618	631077	194579	519195	159019
Idem id. picado. . . "	8031	7516	5988	7051	8535	10160
Idem negro id. . . "	509	305	202	121	203	122
Idem id. en rama . . "	276579	113406	255311	104669	175803	72082
Idem en tablillas para mascar . . . . "	715	254	..	..	5	2
SUMAS. . . .	808939	$ 261403	923694	$ 320461	742306	$ 258644
TOTAL DE VALORES. .	815165	$ 273132	928221	$ 330599	747249	$ 270147

Digitized by Google

IV-Géneros de toda clase

ARTÍCULOS	1891		1892		1893	
	Cantidades	Valores	Cantidades	Valores	Cantidades	Valores
Arpillera. . . . . kilos	746821	$ 104953	908026	$ 127200	1672404	$ 232006
Bayeta . . . . . "	12098	12098	14775	14775	16405	16405
Casimir . . . . . "	207230	395491	219710	403313	328179	573146
Chuse. . . . . mts.	4636	681	1355	464	4602	740
Encerados . . . . kilos	1204	433	843	303	590	212
Franela . . . . . "	21530	48125	27708	57627	27301	63356
Géneros de algodón. . mts.	812484	91722	1290202	137028	1850462	178581
Idem id. . . . . kilos	1777809	1328847	2305811	1745161	2711793	2052832
Idem de hilo. . . . mts.	4085	1983	16076	7030	7189	3051
Idem id. . . . . kilos	61568	54612	73353	66368	83696	84085
Idem id. mezcla. . . "	9840	7410	16392	13904	25439	19134
Idem id. id. . . . mts.	196	45	..	..	1816	475
Idem de lana . . . "	108722	29474	182235	47445	223778	58170
Idem id. . . . . kilos	42875	119337	42352	117213	40363	114460
Idem id. mezcla. . . mts.	382161	70376	317828	64279	504679	94882
Idem id. id. . . . kilos	8872	14439	12894	21697	14517	25554
Idem de seda . . . "	1118	21329	1976	36040	2243	41393
Idem id. . . . . mts.	2008	2593	1967	1799	1532	1167
Idem id. mezcla . . "	43826	15334	39482	13011	45097	13055
Idem id. id. . . . kilos	1374	17332	1652	20362	1703	20440
Hule . . . . . m/c.	..	..	..	..	196	644
Idem. . . . . mts.	20011	9575	23943	11078	26800	11380
Jergón . . . . . "	2480	405	10836	1705	4278	630
Lona. . . . . kilos	108867	53010	119432	58994	98875	48140
Loneta . . . . . "	65798	39154	34081	19898	87247	51056
Pañete . . . . . mts.	1453	492	430	118	..	..
Paño en general . . kilos	50590	61994	45850	77182	82809	129397
Idem id. . . . . mts.	120	166	..	..	..	..
Tela impermeable . . "	4664	4965	3930	3987	6386	5964
Tripe. . . . . "	46262	38444	27325	22611	34241	28030
Idem. . . . . m/c.	1891	3387	1684	2790	4113	6421
Tul, crespón y gasa de seda mezcla . . . kilos	648	12094	1001	19266	856	15455
Yute. . . . . "	997	1246	470	587	2388	3054
TOTAL DE VALORES. .		$2561546		$3113235		$3893315

Digitized by Google

V-Ropa hecha y artículos confeccionados

ARTÍCULOS		1891		1892		1893	
		Cantidades	Valores	Cantidades	Valores	Cantidades	Valores
CALZADO EN GENERAL							
Alpargatas	doc.	774	$ 1637	476	$ 998	170	$ 357
Calzado para hombre	"	179	3826	46	1123	26	501
Idem id. señora	"	251	3868	231	3571	93	1575
Idem id. niños	"	2435	11243	2024	9778	1043	4407
Zapatillas	"	760	3972	383	1855	172	798
Zuecos	"	3	5	7	18	12	30
Zapatería (artículos de)	vlor.	..	15394	..	16313	..	17706
SUMAS			$ 39945		$ 33656		$ 25374
SOMBREROS EN GENERAL							
Sombreros de felpa para hombres	doc.	140	$ 5915	99	$ 4041	85	$ 3542
Sombreros de género y hule	"	28	264	..	..	121	329
Sombreros de paja, palma y viruta	"	2786	9811	4040	14397	4752	16598
Sombreros de paño para hombres y niños	"	17706	151812	19564	169315	22849	189185
Sombreros para señoras y niñas	"	53	565	191	1161	224	1234
Varios artículos de sombrerería	vlor.	..	3652	..	6457	..	6783
SUMAS			$ 172919		$ 195371		$ 217671
ROPA BLANCA EN GENERAL							
Calzones y calzoncillos	doc.	711	$ 4236	325	$ 2068	380	$ 2412
Calzoncillos de lana	"	21	228	6	66	2	22
Idem punto de algodón	"	2591	10694	1229	5284	523	2851
Idem id. de lana	"	318	3042	346	3449	439	4250
Idem id. de hilo	"	..	..	26	208	..	..
Idem id. de seda	kilos	..	..	14	270	..	..
Camisas de algodón para hombres y niños	doc.	3430	19908	4280	24589	4955	29104
Camisas de algodón para señoras y niñas	"	178	1291	320	2542	14	202
Camisas á la crimea	"	125	1176	83	580	191	1578
Camisas vista de hilo para hombres y niños	"	2958	29132	3754	37304	2951	29321

Digitized by Google

ARTÍCULOS		1891		1892		1893	
		Cantidades	Valores	Cantidades	Valores	Cantidades	Valores
Camisas de hilo para señoras y niñas	doc.	15	$ 266	..	$ ..	..	$ ..
Camisetas de lana	"	76	1055	96	1281	73	949
Camisetas de hilo	"	..	..	13	100	..	..
Idem punto de algodón	"	15189	56289	25938	95520	28024	103732
Idem punto de hilo	"	127	947	45	319	102	810
Idem id. de lana	"	2194	17343	3188	24572	3966	31320
Idem id. id. id. y seda	"	..	..	..	..	16	150
Idem id. de seda	kilos	67	1336	12	229	17	332
Idem id. de seda mezcla	"	..	..	3	30	..	..
Cuellos y puños en general	doc.	16305	23547	15765	21124	15517	22090
Medias de algodón	"	152865	139444	188812	170970	183889	170083
Idem de hilo	"	1227	4573	1625	4594	945	3653
Idem de lana	"	4356	8123	6013	10354	6678	11136
Idem de seda	kilos	23	413	16	325	10	199
Idem de seda mezcla	"	..	..	7	86	14	185
Pañuelos de algodón	doc.	85527	54265	139762	81207	157348	87462
Idem id. id.	kilos	..	..	72	90	..	..
Idem id. hilo	doc.	7789	11472	8191	11169	11372	14848
Idem id. seda	kilos	1080	20894	1848	36915	1378	27418
Idem id. id. mezcla	"	18	217	468	5617	429	5130
Ropa blanca en general	doc.	34	196	965	3081	177	887
Idem id. id.	vlor.	..	9282	..	4926	..	2385
SUMAS			$ 419369		$ 548869		$ 552509
ROPA HECHA EN GENERAL							
Ponchos de seda y algodón	kilos	..	$ ..	..	$ ..	3	$ 36
Ponchos de lana y lana con algodón	"	19660	51562	21898	60027	39024	107728
Ropa hecha para hombres y niños	vlor.	..	29857	..	16699	..	7453
Ropa hecha para señoras y niñas	"	..	12112	..	9847	..	15252
SUMAS			$ 93531		$ 86573		$ 130469
OTROS ARTÍCULOS CONFECCIONADOS							
Cobertores y frazadas de algodón	kilos	34880	$ 23119	50453	$ 32789	65009	$ 43555
Idem id. de lana	"	3101	4089	1718	2456	1330	1872

Digitized by Google

ARTÍCULOS	1891		1892		1893	
	Cantidades	Valores	Cantidades	Valores	Cantidades	Valores
Cobertores y frazadas de lana mezcla . . . kilos	42518	$ 37485	34689	$ 29096	42567	$ 30576
Confecciones punto de lana para señoras y niñas . . . . . doc.	925	6128	955	6191	837	4954
Idem id. id. id . . . kilos	7855	31213	10118	40737	9986	40179
Corbatas de seda . . "	3467	28734	3163	25949	2810	23058
Corsees . . . . . doc.	3378	22366	3069	19876	2518	16524
Cortinas y cortinados . pars	1857	4050	1542	2209	2183	2540
Goma (artículos de) . vlor.	..	3452	..	1805	..	914
Gorras y gorritas en general . . . . . doc.	651	2075	745	1923	748	1945
Guantes de algodón . "	640	775	382	435	507	759
Idem id. cabritilla . . "	2254	15922	2748	19364	3114	22649
Idem id. hilo . . . "	41	119	35	90	55	137
Idem id. lana . . . "	85	274	99	277	78	255
Idem id. id . . . . kilos	..	..	..	..	6	27
Idem id. seda . . . doc.	12	48	..	..	4	16
Idem id. id . . . . kilos	100	2874	99	2923	111	3315
Idem id. id. mezcla . "	71	1139	140	2033	56	832
Idem id. id. id . . . doc.	2	12	..	..	..	..
Mantas de lana. . . kilos	1344	3763	262	734	63	176
Idem id. id . . . . doc.	..	..	..	..	2	56
Idem id. id. mezcla . kilos	595	1666	94	263	113	316
Idem id. algodón . . "	..	..	..	..	123	197
Idem id. viaje . . . mts.	261	161	56	45	556	445
Idem id. id . . . . doc.	..	..	80	115	..	..
Paraguas y sombrillas. "	1735	11603	1619	11122	1720	10128
Rebozos de algodón . kilos	1260	1889	1636	2466	1314	1998
Idem id. lana . . . "	3376	9897	4097	12546	5232	15786
Toallas y servilletas . doc.	7788	13270	10101	14808	21038	27720
Idem id . . . . . kilos	8643	13128	8308	12597	14490	21742
SUMAS.		$ 239251		$ 242849		$ 272671
TOTAL DE VALORES . .		$ 964115		$1107318		$1198694

VI—Materias para la industria, materiales y máquinas

CUEROS PREPARADOS						
Badanas. . . . . doc.	1374	$ 8925	2027	$ 12241	1294	$ 7759
Becerros. . . . . kilos	4468	7118	2343	3748	2517	4025
Idem blanco . . . doc.	123	2254	34	612	2	13
Cabritillas . . . . "	5599	66398	3256	39061	2790	32442
Charoles. . . . . "	835	14002	535	8536	689	11411
Cueros de carnero . . "	1041	20119	1114	20868	1242	21811
Idem de cerdo . . . n.º	50	200	40	160	..	..

Digitized by Google

ARTÍCULOS	1891		1892		1893	
	Cantidades	Valores	Cantidades	Valores	Cantidades	Valores
Cueros de gamuza. . doc.	161	$ 1019	118	$ 703	176	$ 1052
Idem de guanaco . . n.º	36	292	..	..	8	48
Idem de lobo . . . "	..	..	12	20	24	72
Idem de potro charolados. . . . . "	257	1542	137	822	164	984
Idem de cabra . . . "	..	..	..	..	12	294
Idem de nutria. . . "	..	..	..	..	8	4
Idem de vicuña. . . "	..	..	17	130	..	..
Idem para capotas. . "	444	5328	334	4008	135	1620
Marroquíes . . . . doc.	44	701	12	192	..	..
Suelas . . . . . n.º	406	3244	124	997	155	1240
Idem. . . . . kilos	643	514	755	604	899	719
Tafiletes. . . . . doc.	410	2458	160	961	122	732
Vaquetas . . . . n.º	164	862	41	205	26	130
SUMAS. . . .		$ 135276		$ 93868		$ 87386
Herramientas y máquinas para la agricultura						
HERRAMIENTAS						
Arados . . . . . n.º	4766	$ 52675	7378	$ 85230	8376	$ 73255
Azadas . . . . . kilos	6216	1203	12879	2664	15775	3199
Guadañas . . . . "	1511	756	2147	1073	3196	1739
Hoces . . . . . "	700	350	8686	4343	16412	8206
Horquillas . . . . doc.	177	883	81	405	793	3965
Rastras . . . . . n.º	170	2847	148	1818	258	2553
Rastrillos . . . . doc.	..	..	60	302	184	654
Idem. . . . . n.º	435	223	5	250	14	426
Rejas para arados . . doc.	980	3925	1316	5270	1234	5056
Otros útiles y herramientas. . . . . vlor.	..	49003	..	63693	..	20988
SUMAS. . . .		$ 111865		$ 165048		$ 120041
MÁQUINAS						
Atadoras. . . . . n.º	..	$ ..	21	$ 4100	110	$ 16869
Aventadoras. . . . "	6	150	14	390	62	1610
Carpidoras . . . . "	..	..	..	..	16	80
Desterronadoras . . "	..	..	..	..	1	50
Desgranadoras . . . "	166	1692	384	2633	252	1665
Engavilladoras . . . "	..	..	..	..	6	3800
Guadañadoras . . . "	6	450	1	60	8	310
Limpiadoras de granos. "	1	200	5	1360	2	70
Máquinas para la vinicultura . . . . "	..	..	6	450	1	30
Máquinas para moler trigo. . . . . "	..	..	..	..	6	300

Digitized by Google

ARTÍCULOS		1891		1892		1893	
		Cantidades	Valores	Cantidades	Valores	Cantidades	Valores
Máquinas para la viticultura	n.º	..	$ ..	..	$ ..	15	$ 900
Máquinas para cortar pasto	"	..	..	2	146	34	1159
Maquinas para cegar	"	50	6816	518	73784	529	77550
Idem id. trillar	"	9	17500	15	15290	31	43730
Molinos para trigo	"	..	..	..	..	6	120
Rompedoras de granos	"	83	688	47	392	52	416
Sembradoras	"	31	1567	47	1938	168	5111
Otras máquinas	vlor.	..	20485	..	20173	..	18105
SUMAS			$ 49546		$ 120716		$ 171875
Herramientas y máquinas para diversas industrias							
HERRAMIENTAS							
Hachas	doc.	164	$ 1098	199	$ 1889	235	$ 1599
Palas	"	735	6566	866	7395	900	7619
Picos	kilos	14908	4388	3256	772	1783	319
Otros útiles y herramientas	vlor.	..	38122	..	22189	..	14173
SUMAS			$ 50174		32245		$ 23710
MÁQUINAS							
Máquinas para destilar	n.º	..	$ ..	..	$ ..	1	$ 15000
Idem para hacer cigarros	"	..	..	..	..	1	460
Idem para esquilar	"	..	..	..	..	1	500
Idem id. aserradero	"	..	..	..	..	1	100
Idem id. cervecería	"	..	..	..	..	1	60
Molinos á viento	"	..	..	..	..	2	1500
Máquina para aplanar	"	1	900	..	..	..	..
Idem á vapor	"	5	2850	2	580	10	5870
Idem para coser	"	2129	32482	1207	17290	1870	26207
Idem id. enfardar	"	6	360	..	..	16	700
Idem fotográficas	"	2	75	4	127	1	24
Idem litográficas	"	5	865	6	750	3	170
Idem para hacer manteca	"	..	..	2	4	..	..
Idem regadoras	"	..	..	1	230	14	1400
Idem para imprenta	"	1	80	..	..	..	..
Idem id. lavar	"	14	160	..	..	..	..
Idem planchar	"	1	30	..	..	..	..
Idem para encuadernar	"	..	..	..	..	3	470
Idem id. molino	"	2	6500	..	..	6	1960

Digitized by Google

ARTÍCULOS		1891		1892		1893	
		Cantidades	Valores	Cantidades	Valores	Cantidades	Valores
Máquina para picar tabaco	n.º	1	$ 80	..	$ ..	..	$ ..
Idem id. hacer cajas para fósforos	"	..	..	..	..	1	300
Idem para fabricar fósforos	"	..	..	..	..	3	180
Idem para gracería	"	..	..	..	..	13	370
Idem id. fidelería	"	..	..	..	..	1	100
Idem id. taladrar	"	..	..	..	..	1	585
Idem id. hacer queso	"	..	..	..	..	2	20
Otras máquinas	vlor.	..	119920	..	54045	..	73531
SUMAS			$ 164302		$ 73026		$ 129507
HILO EN GENERAL							
Hilo de coser, en ovillos	kilos	16257	$ 18471	8377	$ 11174	6820	$ 9482
Idem id. id. carretel	doc.	462201	97792	583819	116914	583407	117121
Idem id. acarreto	kilos	100108	28007	93880	25151	116863	30671
Idem para segadoras	"	84709	27106	455449	142649	448678	142937
Idem id. zapatero	"	3087	1809	3247	2028	2578	1614
Idem. id. id. en carretel	doc.	..	..	..	..	..	..
SUMAS			$ 173185		$ 297916		$ 301825
MADERA EN GENERAL							
Alfagías	n.º	124	$ 16	59	$ 24	1270	$ 83
Camas para carreta	"	1649	1649	3077	3084	1442	1598
Cañas tacuaras	"	3484	105	4500	135	712	21
Caoba	m/c.	..	..	..	..	65	104
Cedro, nogal y roble	"	414	343	2480	1933	12964	10870
Curvas	n.º	220	220	174	174	458	458
Durmientes	"	4400	4400	9690	9690	12102	12102
Ejes de madera	"	1146	1146	1437	1437	395	395
Estacas y estacones	"	6170	1807	105600	9354	22479	6142
Estaquillas	"	..	..	..	..	1295	130
Madera dura (diversas clases)	m/c.	11431	6894	13240	6672	31470	18361
Idem id. (id. id.)	troz.	3031	4112	438	900	972	1913
Idem para aserrín	kilos	1997928	9990	449500	2247	619000	3095
Idem id. quemar	"	..	..	..	..	238350	596
Marcos para puertas	n.º	175	175	..	..	..	..
Idem y umbrales	"	..	..	149	161	155	168
Mazas para carretas	pars.	45	132	59	124	2	3
Orcones	n.º	..	..	22	7	55	62
Palmas	"	50	50	25	25	410	410
Picanillas	"	190970	4628	6600	198	27400	822
Pickes	"	110784	5141	304475	11644	345368	15500
Pino spruce	piés.	1040	332	14234	447	..	..
Idem id.	m/c.	538273	157329	806457	236225	709307	209560
Postes y medios postes	n.º	247153	72931	141437	44711	149180	43409

Digitized by Google

ARTÍCULOS		1891		1892		1893	
		Cantidades	Valores	Cantidades	Valores	Cantidades	Valores
Puertas y ventanas.	n.º	19	$ 51	11	$ 21	23	$ 164
Rayos para carreta.	"	14	4	45	13	73	83
Ripias	"	1154	29	1324	39	2400	60
Rollizos	"	830	3288	57	374	900	3121
Tablas y tablones	"	362	258	60	60	135	83
Idem id. id.	m/c.	9005	4501	9888	3940	5266	2424
Tarugos	n.º	..	..	..	..	344	172
Tejas de palma	"	197	39	326	64	..	..
Tijeras para casas	"	..	..	3719	125	1981	59
Tirantes y tirantillos	"	4412	3537	3246	2914	1114	954
Umbrales	"	177	177	..	..	..	..
Varas para saladero.	"	1223	78	427	85	14	4
Vigas.	"	6403	43131	2861	19210	1526	10855
SUMAS.			$ 326496		$ 356037		$ 343781
ÚTILES Y ARTÍCULOS NAVALES							
Algodón (borra de).	kilos	31872	$ 2538	15633	$ 2189	17750	$ 2485
Alquitran, brea, resina y pez	"	1687671	33709	2954299	60093	1478864	30032
Botes y canoas	n.º	..	..	..	..	1	45
Cabo en general.	kilos	235315	44525	217981	42872	222686	42437
Cáñamo	"	144000	72000	106423	49170	3145	1572
Corcho en plancha	"	254	39	7221	867	10544	1301
Estopa	"	8322	1040	11560	1438	4061	491
Filástica.	"	38519	5018	31192	4055	15308	1990
Goma en plancha	"	2667	3454	2419	3145	825	1061
Hélices	"	1	165	..	..	..	..
Lanchas á vapor.	n.º	1	500	..	..	..	..
Máquinas y calderas para buques.	vlor.	..	10229	..	3073	..	4977
Remos y botadores.	"	..	617	..	481	..	1027
Otros artículos navales.	"	..	44299	..	12989	..	5347
SUMAS.			$ 218133		$ 180372		$ 92765
OTRAS MATERIAS Y MATERIALES							
Aceite de algodón, nabo, etc.	lit.	..	$ ..	..	$ ..	31140	$ 3808
Aceite de algodón, nabo, etc.	kilos	..	..	..	..	636238	96937
Aceite de linaza.	"	150361	21070	196854	27598	128808	18050
Idem para máquinas.	"	192750	25432	225737	29372	392767	55816
Idem id. id.	lit.	810	1169	11075	2573	9952	2669
Acero.	kilos	24110	5059	6188	1071	19560	3953
Acidos en general	"	42562	3404	66131	4985	103450	7575

Digitized by Google

ARTÍCULOS		1891		1892		1893	
		Cantidades	Valores	Cantidades	Valores	Cantidades	Valores
Aguarraz	lit.	115824	$ 16975	90963	$ 12515	86957	$ 11959
Alfarería (artículos de)	vlor.	..	2136	..	5264	..	3172
Alambre para cerco	kilos	9794268	498876	10168590	522191	13289141	691332
Aserrín	"	23855	726	6250	138	490	15
Azufre	"	3257	204	25851	1934	87672	6447
Azúcar glucosa	"	2537	203	650	52	2392	157
Baldosas azulejos	mllr.	660	9630	258	3646	480	7048
Idem de barro y portland	"	2298	23831	2694	30807	2057	22176
Idem id. id.	m/c.	783	1241	821	821	110	125
Idem de mármol	"	3334	5396	3046	4601	3361	5055
Idem mosaico	"	1087	1635	987	1795	654	1186
Barniz	lit.	4732	2584	753	739	672	416
Idem	kilos	21599	9439	25824	11122	32081	14116
Idem	doc.	16	24	20	34	..	..
Betún	"	14161	3970	16497	4991	10413	3188
Idem	lit.	..	..	..	..	190	12
Idem	kilos	..	..	180	20	..	..
Bronce	"	2252	1146	2230	1408	644	473
Bujes	"	..	..	12017	1982	21458	1948
Cajas vacías para fósforos	"	44410	22205	148459	74229	9977	4989
Cajas desarmadas para fósforos	"	..	..	880	168	..	..
Cajones armados	m/c.	..	..	12300	5401	14	6
Idem id.	n.°	3906	975	3150	788	1375	346
Idem desarmados	"	20165	4128	39543	8158	80836	19264
Idem id.	m/c.	73800	22140	6704	1999	509	153
Cal	kilos	..	..	1590	25	5725	83
Caños de barro	n.°	11014	8135	19265	17202	32904	22257
Idem goma	kilos	3289	4225	1441	1877	1056	1271
Idem bronce, cobre, etc.	"	227778	23394	154681	13239	355855	28805
Carbón de piedra	tons.	88132	881321	77044	770125	72309	723102
Cartón	kilos	41751	3132	42438	3570	171657	14275
Cartulina	"	14202	4971	7144	2500	3721	1302
Cáscaras para curtir	"	112474	2249	70354	2274	33307	806
Cascos vacíos	vlor.	..	23515	..	12908	..	3398
Idem desarmados	"	..	..	..	16161	..	27376
Cera	kilos	1169	776	917	611	849	448
Ceniza de soda	"	70351	2814	34110	1364	..	..
Clorato de potasa	"	4825	1930	3521	1466	7877	3151
Cobre en barra y plancha	"	4567	2281	9290	4527	3217	1575
Cola	"	25539	6098	16313	3907	21740	5204
Columnas y tirantes de fierro	"	1049203	47214	997929	34891	972539	43771
Carbonato de potasa	"	..	..	220	66	..	..
Cápsulas para botellas	"	3496	2273	4851	3166	5943	3863
Carruajes (artículos de)	vlor.	..	8560	..	2972	..	3706
Cebada fermentada	kilos	613290	55211	439954	39608	279614	25170
Dinamita	"	11451	9163	9564	7651	13800	11040
Específico para curar ovejas	"	109755	33320	207716	62557	248387	74465
Ejes para carruajes	n.°	..	..	2	14	185	1295

Digitized by Google

ARTÍCULOS		1891		1892		1893	
		Cantidades	Valores	Cantidades	Valores	Cantidades	Valores
Elástico para calzado	mts.	27841	$ 12947	43212	$ 18638	50938	$ 21216
Estaño	kilos	4806	2306	15027	7187	14166	6800
Estearina y parafina	"	35869	6159	34883	5877	68886	11760
Fierro en barras y planchas	"	2608545	122438	1605159	75993	1957528	94315
Fierro galvanizado para techos	"	2365471	164841	2134245	152323	1823475	127696
Fierro en lingotes	"	113795	1679	71030	1065	45708	686
Fieltro de lana	"	2103	3155	1460	2190	1602	2407
Idem para techos	"	..	..	..	..	650	65
Flejes	"	575034	25893	760155	34187	744709	33539
Fósforo vivo	"	..	..	2105	3157	1892	2838
Fotografía (artículos de)	vlor.	..	1210	..	1285	..	2270
Gasolina	lit.	10941	686	3344	211	8056	513
Goma laca	kilos	2443	1374	2245	1235	2630	1427
Grasa para máquinas	"	401	50	1110	204	1748	179
Hoja lata	"	409188	40919	672860	67286	532434	53243
Inodoros	"	5309	1038	1775	505	2790	561
Idem	n.º	841	1064	1676	2100	2361	1674
Ladrillos comunes	"	149000	1508	..	..	..	..
Idem de fuego	"	31000	1041	97000	3261	70880	2332
Idem huecos	"	30000	255	..	..	..	..
Latón	kilos	11677	3962	7591	2733	8402	2642
Lana para bordar y tejer	"	4931	12326	6669	16534	6536	16305
Litografía (artículos de)	vlor.	..	..	..	3	..	165
Lúpulo ú oblon	kilos	25030	8046	9371	2999	6663	2110
Lunas y espejos	vlor.	..	13082	..	12035	..	11931
Marmol	"	..	15255	..	18025	..	14733
Masilla	kilos	87459	3498	73140	2974	62324	2453
Materias para la agricultura y viticultura	vlor.	..	..	..	..	..	1372
Nitrato de soda y potasa	kilos	..	..	5312	319	10686	1452
Paja para techo	mzs.	..	..	..	..	3824	114
Papel albuminado	kilos	100	230	177	405	93	214
Idem lija	"	4801	960	2607	521	7300	1133
Idem imprenta	"	645225	90517	669920	94693	1004098	140699
Idem pintado	"	12234	4439	9251	3330	6736	2421
Idem plomo	"	5425	3038	6300	3528	4588	2345
Piazaba	"	20548	1233	20412	1222	12606	756
Plantillas para alpargatas	doc.	54661	49197	33578	30220	15433	12440
Pabilo	kilos	45049	17202	28279	11308	49465	19530
Piedras para vereda	m/c.	1076	1075	694	694	21	21
Idem id. molino	n.º	..	..	..	..	8	160
Pintura	kilos	635413	70679	531236	63321	465186	53703
Piola, piolin y cuerda	"	44302	14540	34259	10582	31719	10451
Pizarra para techo	mill.	..	..	28	840	..	..
Idem id	m/c.	..	..	3	14	..	..
Plomo	kilos	25172	1888	125107	9355	113951	8543
Potasa	"	11168	1005	19045	1566	16814	1513
Resortes para carruajes	"	..	..	5854	1083	19855	3668
Rieles	"	302155	13597	..	..	209892	8045

Digitized by Google

ARTÍCULOS		1891		1892		1893	
		Cantidades	Valores	Cantidades	Valores	Cantidades	Valores
Sal común	hec.	324477	$ 162188	412323	$ 206166	448248	$ 224137
Idem de roca	kilos	33450	335	30156	302	6260	581
Sarmientos	n.º	13200	79	241722	887	75400	721
Semillas	vlor.	..	33071	..	14822	..	13423
Salitre	kilos	..	..	..	..	150	24
Sulfato de carbono	"	..	..	..	..	4014	803
Iden id. soda	"	..	..	..	..	200	24
Sulfato de cobre	"	34924	6985	57261	11507	81571	16315
Idem de amoniaco	"	..	..	3175	1278	..	..
Idem de hierro	"	..	..	11110	444	28433	1472
Idem de potasa	"	..	..	1620	486	3600	1080
Idem y superfosfato de cal	"	..	..	4874	147	..	..
Superfosfato de cal	vlor.	..	..	..	..	..	91
Sulfocarbonato de potasa	kilos	..	..	..	..	2510	203
Sulfuro de cal	"	..	..	..	..	995	597
Soda común	"	206864	8896	391119	17130	414540	16940
Idem cristalizada	"	14153	849	19658	1485	16080	965
Idem doble	"	491215	39252	654748	52380	486530	38922
Seda para coser	"	705	7064	983	9836	822	7892
Tapones de corcho	"	14633	10241	12101	8471	11006	7704
Talco	"	172000	5160	242166	7265	379750	11393
Tejas de barro	mill.	561	15721	130	3986	110	2967
Tierra romana y portland	kilos	4749399	76196	3655590	58028	4097886	65946
Tierra refractaria	"	45075	1352	37091	1113	48266	1896
Tinta de imprenta	"	8807	1950	8085	1656	9553	2856
Tipos de idem	"	4503	2702	4285	2762	12298	7379
Tiza	"	201583	3046	146665	2553	270694	4088
Utiles y artículos para imprenta	vlor.	..	872	..	362	..	978
Vidrios planos	cajs.	9058	30306	10241	34231	9229	30255
Idem para claraboyas	kilos	32817	3255	21807	2141	24229	2403
Yeso	"	141831	1393	297739	4467	184527	2778
Yute	"	126593	14014	189455	20829	394807	43429
Zinc en láminas	"	137430	12526	141771	12931	161833	14581
Varias materias y materiales para las industrias (libres de derecho)	vlor.	..	295197	..	184976	..	97096
SUMAS			$3251165		$3090092		$3281073
TOTAL DE VALORES			$4480142		$4409320		$4551963

Digitized by Google

VII - Varios artículos

ARTÍCULOS		1891		1892		1893	
		Cantidades	Valores	Cantidades	Valores	Cantidades	Valores
Afrecho	kilos	9280	$ 186	24908	$ 498	10086	$ 202
Afrechillo	"	8000	160	200	4	12070	169
Alfalfa y pasto	"	1443800	15635	80680	999	261186	2949
Idem id.	fard.	..	..	..	..	110	440
Agua de soda y mineral	doc.	15383	23158	13478	20585	13769	21273
Almidón	kilos	311878	34234	282822	31110	266086	29274
Añil	"	232919	9408	332275	14020	185807	7819
Aparatos científicos	vlor.	..	2282	..	3482	..	2075
Armas y equipos	"	..	19476	..	..	..	..
Armonios	n.º	14	826	3	145	..	..
Artículos de escritorio y educación	vlor.	..	47281	..	43759	..	41373
Armería (artículos)	"	..	..	..	9693	..	8820
Aves en general.	"	..	..	..	585	..	239
Balanzas y romanas	kilos	69987	3175	54269	2231	52013	1979
Idem id. id.	n.º	113	828	95	678	143	1155
Baules y balijas.	"	59	294	76	251	206	288
Bolsas alquitranadas	"	..	..	1680	1133	3678	3038
Idem id.	kilos	7500	1260	120	19	..	..
Idem de arpillera	"	91725	15242	97144	16522	51312	8620
Idem de loneta	"	..	..	5142	1210	..	..
Idem id. papel	"	1062	214	4378	942	6756	1335
Botellas, porrones y sifones	doc.	75887	24235	13335	4350	36371	10870
Cajas de fierro	kilos	45025	9005	20244	4049	19635	3927
Idem id. id.	n.º	5	94	3	123	..	..
Camas de fierro y bronce	"	61	518	185	1356	31	248
Idem id. id.	kilos	..	..	598	90	..	..
Canastas y canastos	n.º	1104	336	288	163	..	..
Carabinas	"	..	..	193	1653	622	6075
Carbón de leña	hect.	305971	152986	241929	120965	244183	122091
Carretillas de mano.	n.º	16	81	3	13	..	..
Carros, carretas y carretones	"	12	522	34	1098	23	844
Carruajes	"	37	5178	20	2156	22	2567
Cocinas económicas.	kilos	4471	662	785	107	3476	509
Cohetes de la India y voladores	cajas	40	44	16	18	753	828
Cristales y vidrios	vlor.	.	87442	..	75941	..	75226
Cueros de cabra sin curtir	"	..	..	..	..	..	600
Confitería (artículos de)	"	..	1064	..	1577	..	2392
Damajuanas.	"	..	6521	..	3002	..	4780
Drogas	"	..	193998	..	194478	..	179830
Escobas	doc.	660	420	300	180	239	163

Digitized by Google

ARTÍCULOS	1891		1892		1893	
	Cantidades	Valores	Cantidades	Valores	Cantidades	Valores
Escopetas . . . . n.º	..	$ ..	873	$ 5504	765	$ 5278
Estera . . . . . mts.	..	..	..	..	1201	216
Estufas de fierro . . n.º	..	..	1	26	11	110
Idem id. id. . . . kilos	6387	1249	2387	465	2085	412
Farmacia (artículos de). vlor.	..	16726	..	15677	..	13145
Ferretería (artículos de) "	..	480646	..	422500	..	415104
Fósforos. . . . . kilos	1337	892	15000	9080	644	386
Fusiles . . . . . n.º	..	..	8	80	42	381
Frascos . . . . . vlor.	..	7760	..	8994	..	11447
Instrumentos de cirujía "	..	1206	..	508	..	190
Idem de música . . "	..	5033	..	2313	..	2472
Jabón común . . . kilos	22567	2491	31650	3035	32926	3038
Jergas . . . . . "	8287	5968	10140	7309	8544	6177
Joyas, alhajas y piedras preciosas . . . . vlor.	..	26731	..	19024	..	20688
Kerosene. . . . . lit.	7466249	347993	6813382	319297	6953310	321739
Lana. . . . . kilos	2200	440	..	..	..	..
Leña. . . . . est.	2718	6525	930	2211	2839	6799
Libros en blanco . . kilos	30082	16886	24492	13659	8032	4436
Idem impresos á la rústica . . . . . "	70764	25650	56973	20510	50127	18058
Idem id. empastados . "	15517	9252	14963	8273	10466	6203
Loza y porcelana . . vlor.	..	76697	..	77085	..	96377
Mandiles. . . . . doc.	401	3604	182	1638	363	3270
Mercería en general . vlor.	..	435833	..	490424	..	514810
Monturas. . . . . n.º	61	602	51	542	40	429
Muebles . . . . . vlor.	..	67382	..	60833	..	33996
Munición. . . . . kilos	106771	8561	35861	2809	20587	1647
Naipes . . . . . gsas.	450	3593	338	2700	527	4208
Organos . . . . . n.º	..	..	2	200	1	80
Palitos para dientes . vlor.	..	827	..	877	..	634
Papel blanco en general kilos	111383	47066	133850	56574	114274	53149
Idem de estraza . . "	433910	69887	488247	78288	564325	90238
Idem impreso . . . vlor.	..	25518	..	19529	..	11133
Idem de seda . . . kilos	999	371	1210	423	830	291
Idem secante . . . "	2514	877	3210	1123	3454	1219
Pellones. . . . . n.º	1159	2396	592	1123	594	1896
Perfumería en general. vlor.	..	51271	..	53585	..	61218
Pianos . . . . . n.º	126	24320	68	12910	82	15865
Pistolas . . . . . pars.	..	..	130	1024	184	1440
Pólvora . . . . . kilos	16152	8832	13710	8145	21989	10701
Plantas vivas . . . vlor.	..	3047	..	676	..	1259
Plata labrada . . . "	..	4117	..	2823	..	2237
Pomos vacios . . . kilos	2917	2042	2701	1891	..	..
Relojes de cobre y composición . . . . n.º	689	1938	482	937	546	1223
Relojes de mesa y pared "	1752	6069	1988	4409	2763	4021
Idem id. oro . . . "	490	15914	64	2045	158	4920
Idem id. plata . . . "	1372	10290	706	5295	904	6780
Relojería (artículos de). vlor.	..	2999	..	253	..	191
Rifles. . . . . n.º	..	..	2	46	..	..
Revólvers . . . . "	..	..	137	754	527	2899

Digitized by Google

ARTÍCULOS		1891		1892		1893	
		Cantidades	Valores	Cantidades	Valores	Cantidades	Valores
Sables	n.º	..	$ ..	36	$ 360	32	$ 320
Sanguijuelas	"	14000	420	6000	180	8000	240
Talabartería (artículos de)	vlor.	..	6231	..	5033	..	4928
Tiros á bala	mill.	..	.	1208	9664	1867	16146
Velas de cera	kilos	36	29	12	10	..	..
Idem id. estearina	"	138305	41488	91942	27583	91138	27342
Idem id. sebo	"	30	6	..	..	1209	246
Zorras	n.º	12	710	..	..	..	..
Artículos sin clasificación	vlor.	..	61433	..	31181	..	28346
Varios artículos libres de derecho	"	..	23725	.	11489	..	4038
TOTAL DE VALORES			$2610486		$2392117		$2386014

VIII—Ganado en pié

ESPECIES		1891		1892		1893	
		Cantidades	Valores	Cantidades	Valores	Cantidades	Valores
Ganado vacuno	cab.	58926	$ 619677	14267	$ 93693	70634	$ 487144
Idem ovino	"	15677	28926	1667	14042	11597	13974
Idem yeguarizo y caballar	"	1271	107902	641	65120	5735	53969
Idem mular	"	523	7474	39	700	495	3918
Idem porcino	"	252	510	5	15	786	6700
TOTALES		76649	$ 764489	16619	$ 173570	89247	$ 565705

Los artículos que figuran en esta relación con procedencia de la República Argentina, son casi en su mayor parte, de orígen extranjero, reexportados en tránsito del puerto de Buenos Aires para el nuestro, según sea la situación del artículo de ambas plazas, más escaso ú ofrecido en una que en otra parte.

Luego las cantidades que figuran aquí bajo el rubro de los países manufactureros y productores, son siempre algo inferiores á la realidad.

Digitized by Google

VALOR DE LA IMPORTACIÓN ANUAL

Á PRECIO DE AFORO

SOBRE LA BASE DE LOS AÑOS 1891 Á 1893

Resúmen general

CATEGORÍAS	1891	1892	1893
I. Bebidas en general	$ 2.998.361	$ 2.632.990	$ 2.664.152
II. Comestibles, cereales y especias. .	4.317.317	4.245.147	4.141.650
III. Tabacos y cigarros.	273.132	330.599	270.147
IV. Géneros de toda clase	2.561.546	3.113.235	3.893.315
V. Ropa hecha y artículos confeccionados	964.115	1.107.318	1.198.694
VI. Materias para la industria, materiales y máquinas	4.480.142	4.409.320	4.551.963
VII. Varios artículos	2.619.318	2.392.117	2.386.014
VIII. Ganado en pié	764.489	173.570	565.705
Total.	$ 18.978.420	$ 18.404.296	$ 19.671.640
Disminución en 1892 comparada con 1891.	..	$ 574.124	..
Aumento en 1893 comparado con 1892. .	..	$ 1.267.344	..

Digitized by Google

IMPORTACIÓN POR PAISES DE PROCEDENCIA

ARTÍCULOS IMPORTADOS EN 1892 Y 1893

I - Bebidas en general

PROCEDENCIAS	1892			1893		
	Cantidades	Valores	TOTAL	Cantidades	Valores	TOTAL
AGUARDIENTE DE TODA CLASE						
Isla de Cuba . . . lit.	1530252	$ 124930		2364608	$ 189152	
España . . . . . "	74549	6210		153369	12269	
Brasil . . . . . "	28679	2296		26304	2096	
Alemania . . . . "	15774	1280		19859	1670	
República Argentina . "	5235	419		4428	363	
Italia. . . . . "	2327	225		1374	110	
Francia . . . . . "	1365	145		2720	324	
Paraguay . . . . "	1010	81		..	..	
Estados Unidos de N. A. "	..	..		3800	521	
Chile. . . . . "	..	..	$ 135586	24	2	$ 206507
AJENJO						
Francia . . . . . lit.	21672	7508		21929	7582	
Bélgica . . . . . "	3288	1208		2700	972	
Inglaterra . . . . "	240	87		12	4	
Italia . . . . . "	105	26		600	214	
España . . . . . "	100	25		624	192	
República Argentina . "	..	..	" 8854	1808	687	" 9651
ANÍS						
España . . . . . lit.	5661	1907		3864	1705	
Italia . . . . . "	2149	362		1087	217	
Francia . . . . . "	232	111		427	122	
Brasil . . . . . "	..	..		60	12	
República Argentina . "	..	..	" 2380	80	9	" 2065
BITTER						
Francia . . . . . lit.	142015	63146		131213	58702	
Inglaterra . . . . "	1751	943		1237	568	
Italia . . . . . "	1742	785		406	182	
Bélgica . . . . . "	732	345		984	441	

Digitized by Google

PROCEDENCIAS	1892 Cantidades	1892 Valores	1892 TOTAL	1893 Cantidades	1893 Valores	1893 TOTAL
Alemania . . . . lit.	732	$ 336		456	$ 206	
República Argentina . "	420	194		60	27	
España . . . . . "	..	..	$ 65749	2420	1084	$ 61210
CERVEZA						
Inglaterra . . . . lit.	16189	2713		17053	2328	
Alemania . . . . "	4974	1108		6570	1371	
Francia . . . . . "	2725	565		..	..	
Bélgica . . . . . "	1416	308		1096	238	
Estados Unidos de N. A. "	792	173		..	..	
España . . . . . "	288	63		..	..	
República Argentina . "	242	55		132	29	
Brasil . . . . . "	126	18	" 5003	156	34	" 4000
COGNAC						
Francia . . . . . lit.	117381	54979		95790	44821	
Inglaterra . . . . "	13889	5494		12008	5213	
España . . . . . "	3877	1693		1302	627	
Italia . . . . . "	948	461		1552	674	
Alemania . . . . "	948	455		1104	530	
Bélgica . . . . . "	962	449		792	380	
República Argentina . "	660	319		744	347	
Brasil . . . . . "	24	8		234	98	
Holanda (P. B.) . . "	..	..	" 63858	364	127	" 52817
GRAPPA						
Chile. . . . . lit.	245	20		..	..	
Italia . . . . . "	190	15		246	20	
República Argentina . "	..	..	" 35	82	6	" 26
GINEBRA						
Bélgica . . . . . lit.	28641	4382		21940	3374	
Inglaterra . . . . "	14094	2167		7386	1136	
Alemania . . . . "	4067	481		6194	946	
Holanda (P. B.) . . "	2609	401		6269	980	
Francia . . . . . "	1144	182		..	..	
Portugal. . . . . "	440	68		..	..	
España . . . . . "	60	9		..	..	
Italia . . . . . "	48	7		..	..	
República Argentina . "	2	1		..	..	
Chile. . . . . "	..	..		72	21	
Brasil . . . . . "	..	..	" 7698	38	6	" 6463
KIRSCH						
Francia . . . . . lit.	180	72		444	183	
Alemania . . . . , "	48	19		48	20	

Digitized by Google

PROCEDENCIAS	1892			1893		
	Cantidades	Valores	TOTAL	Cantidades	Valores	TOTAL
Italia. . . . . lit.	..	$ ..		48	$ 19	
Inglaterra . . . . "	..	..	$ 91	20	5	$ 227
LICOR						
Francia . . . . . lit.	18184	10036		18287	10022	
República Argentina . "	810	429		24	14	
España . . . . . "	468	268		564	324	
Alemania . . . . "	670	221		1130	219	
Italia. . . . . "	212	120		985	524	
Inglaterra . . . . "	260	89		1260	713	
Bélgica . . . . . "	130	72		840	361	
Brasil . . . . . "	4	2		15	9	
Chile. . . . . "	..	..	" 11237	24	6	" 12192
REFRESCOS						
Alemania . . . . lit.	343	166	" 166	..	..	" ..
RHOM						
Francia . . . . . lit.	5479	2335		7668	3283	
Italia. . . . . "	172	62		86	31	
Inglaterra . . . . "	120	55		256	108	
Alemania . . . . "	..	..		48	21	
Brasil . . . . . "	..	..		24	9	
España . . . . . "	..	..	" 2452	12	5	" 3457
SIDRA						
Inglaterra . . . . lit.	3372	680		3192	644	
España . . . . . "	720	146		1996	397	
Alemania . . . . "	452	81		..	..	
Francia . . . . . "	78	16		24	5	
Italia. . . . . "	..	..	" 923	28	4	" 1050
VERMOUTH Y FERNET						
Italia. . . . . lit.	129243	46799		120432	41568	
Francia . . . . . "	30214	8913		24910	7685	
República Argentina . "	1992	578		12	3	
España . . . . . "	1884	543		774	229	
Inglaterra . . . . "	..	..	" 56833	228	69	" 49554
VINO CHAMPAGNE						
Francia . . . . . lit.	11978	7956		7720	4756	
Inglaterra . . . . "	1116	729		240	146	
Bélgica . . . . . "	1104	608		1072	706	
República Argentina . "	12	8		..	..	
Alemania . . . . . "	..	..	" 9301	312	208	" 5816

Digitized by Google

PROCEDENCIAS	1892 Cantidades	1892 Valores	1892 TOTAL	1893 Cantidades	1893 Valores	1893 TOTAL
VINO TINTO Y BLANCO DE TODA CLASE						
España . . . . . lit.	10451050	$1260176		10766959	$1301068	
Italia. . . . . "	4373558	530679		4250529	530290	
Francia . . . . . "	3464696	420609		2937358	362626	
Inglaterra . . . . "	89941	22179		54856	14053	
República Argentina . "	66118	8954		87370	11234	
Portugal. . . . . "	34515	7725		33657	8897	
Alemania . . . . "	13445	2426		37197	7779	
Chile. . . . . "	14077	1778		12278	1548	
Bélgica . . . . . "	12500	1651		15751	3339	
Brasil . . . . . "	5151	745		20979	2562	
Holanda (P. B.) . . "	1716	206		..	..	
Paraguay . . . . "	120	77		..	..	
Isla de Cuba . . . "	..	..		2314	278	
Estados Unidos de N. A. "	..	..	$2257205	1408	169	$2243843
WISKEY						
Inglaterra . . . . lit.	13322	5094		11974	4770	
Bélgica . . . . . "	923	354		798	338	
Estados Unidos de N. A. "	330	123		159	60	
República Argentina . "	120	48	" 5619	266	106	" 5274
TOTAL DE VALORES. .			$2632990			$2664152

II-Comestibles, cereales y especias

Dulces en general						
CONFITES Y TURRÓN						
Francia . . . . . kilos	3321	$ 2534		2918	$ 2320	
Inglaterra . . . . "	755	552		1694	1286	
Alemania . . . . "	233	186		250	200	
España . . . . . "	188	151		190	143	
Italia. . . . . "	184	147		223	179	
Bélgica . . . . . "	..	..	$ 3570	760	608	$ 4736

Digitized by Google

PROCEDENCIAS	1892 Cantidades	1892 Valores	1892 TOTAL	1893 Cantidades	1893 Valores	1893 TOTAL
DULCE EN ALMIBAR						
Francia . . . . . kilos	2499	$ 1233		3439	$ 1709	
Italia. . . . . "	4457	937		582	118	
Inglaterra . . . . "	1412	706		398	197	
Brasil . . . . . "	849	393		410	205	
República Argentina . "	199	88		313	112	
Estados Unidos de N. A. "	68	34		..	..	
Bélgica . . . . . "	..	..		710	206	
España . . . . . "	..	..		193	99	
Alemania . . . . "	..	..		81	41	
Chile. . . . . "	..	..	$ 3391	120	36	$ 2723
DULCE SECO						
Italia. . . . . kilos	1436	1149		1666	1333	
Francia . . . . . "	1108	886		660	528	
España . . . . . "	265	212		267	214	
Inglaterra . . . . "	325	196		1259	649	
Brasil . . . . . "	178	71		20	13	
República Argentina . "	101	55		..	..	
Bélgica . . . . . "	84	42		110	88	
Alemania . . . . "	..	..	" 2611	22	17	" 2842
GUAYABADA						
Brasil . . . . . kilos	7684	3458		8585	3863	
Isla de Cuba. . . . "	75	34	" 3492	129	58	" 3921
MAZACOTE						
Brasil . . . . . kilos	1531	230	" 230	1480	222	" 222
PASTILLAS EN GENERAL						
Francia . . . . . kilos	3287	1643		1968	984	
Inglaterra . . . . "	2636	1329		3153	1576	
Alemania . . . . "	170	85		..	..	
Italia. . . . . "	30	15		73	37	
Bélgica . . . . . "	..	..	" 3072	53	27	" 2624
TICHOLOS						
Brasil . . . . . kilos	1599	480	480	5877	1763	" 1763
SUMAS DE VALORES. .			$ 16846			$ 18831

Digitized by Google

PROCEDENCIAS	1892 Cantidades	1892 Valores	1892 TOTAL	1893 Cantidades	1893 Valores	1893 TOTAL
Especias en general						
ALCAPARRAS						
Francia . . . . . kilos	684	$ 135		571	$ 113	
Italia. . . . . "	235	47		155	31	
España . . . . . "	60	12	$ 194	11	2	$ 146
AJÍES						
Chile. . . . . kilos	2729	771		8624	2501	
España . . . . . "	320	93		160	46	
República Argentina . "	..	..	" 864	1403	407	" 2954
ANÍS EN GRANO						
España . . . . . kilos	4270	1067		5708	1427	
Italia. . . . . "	2612	653		2648	662	
República Argentina . "	..	..		493	123	
Chile. . . . . "	..	..		160	40	
Inglaterra . . . . "	..	..	" 1720	86	22	" 2274
AZAFRÁN						
España . . . . . kilos	4909	78544		7025	112400	
Italia. . . . . "	548	8760		1798	28768	
Inglaterra . . . . "	360	5770		..	..	
República Argentina . "	55	880		100	1600	
Francia . . . . . "	..	..	" 93954	14	224	" 142992
CANELA						
Estados Unidos de N. A. kilos	2349	666		248	67	
Inglaterra . . . . "	560	314		1031	674	
Alemania . . . . "	657	309		104	28	
Italia. . . . . "	42	42		..	..	
República Argentina . "	..	..		1900	513	
Bélgica . . . . . "	..	..		483	130	
Brasil . . . . . "	..	..	" 1331	1	1	" 1413
CANELÓN						
Alemania . . . . kilos	4702	1272		6755	1914	
Francia . . . . . "	95	51		..	..	
Inglaterra . . . . "	..	..		350	95	
República Argentina . "	..	..		245	66	
Estados Unidos de N. A. "	..	..	" 1323	92	25	2100

Digitized by Google

PROCEDENCIAS	1892 Cantidades	1892 Valores	1892 TOTAL	1893 Cantidades	1893 Valores	1893 TOTAL
CLAVO (FLOR DE)						
Alemania. . . . . kilos	2994	$ 1190		1871	$ 748	
Francia . . . . . "	715	286		60	24	
Inglaterra . . . . . "	259	104		474	190	
Italia. . . . . "	60	24		516	206	
Bélgica . . . . . "	..	..	$ 1604	397	159	$ 1327
COMINO						
Italia. . . . . kilos	3207	706		3612	795	
España . . . . . "	2813	619		1962	431	
Francia . . . . . "	70	15		..	..	
Inglaterra . . . . . "	..	..	" 1340	100	22	" 1248
CONSERVA Y SALSA DE TOMATE						
Italia. . . . . kilos	25898	6471		25499	6453	
España . . . . . "	725	210		190	48	
Francia . . . . . "	505	146		642	159	
República Argentina . "	456	114		3381	887	
Inglaterra . . . . "	..	..	" 6941	25	6	" 7553
ENCURTIDOS						
Inglaterra . . . . kilos	8520	1674		19850	3891	
Francia . . . . . "	2733	536		742	147	
Bélgica . . . . . "	50	10		195	38	
Alemania . . . . . "	..	..		1018	200	
España . . . . . "	..	..		270	53	
Italia. . . . . "	..	..	" 2220	246	48	" 4377
ESPECIAS						
Inglaterra . . . . kilos	1287	617		1272	638	
República Argentina . "	3	2	" 619	..	..	" 638
HONGOS						
Italia. . . . . kilos	18438	13105		21206	14814	
Francia . . . . . "	260	182		64	45	
República Argentina . "	100	70		912	638	
España . . . . . "	..	..	" 13357	155	49	" 15576
MOSTAZA						
Francia . . . . . kilos	12294	3210		8150	2087	
Inglaterra . . . . . "	2402	614		1450	372	
España . . . . . "	550	140		..	..	
Bélgica . . . . . "	..	..		1125	287	

Digitized by Google

PROCEDENCIAS	1892 Cantidades	1892 Valores	1892 TOTAL	1893 Cantidades	1893 Valores	1893 TOTAL
República Argentina . kilos	..	$ ..		1122	$ 286	
Paraguay . . . . "	..	..	$ 3964	63	16	$ 3948
PIMENTÓN						
España . . . . . kilos	69750	17437		80902	20230	
Inglaterra . . . . "	2373	593		..	..	
Italia. . . . . "	2228	557		3906	977	
Francia . . . . . "	650	163		..	..	
Portugal. . . . . "	280	70		..	..	
República Argentina . "	12	3		1375	344	
Brasil . . . . . "	..	..	" 18823	1585	396	" 21947
PIMIENTA						
Inglaterra . . . . kilos	17946	5906		10950	3689	
Italia. . . . . "	5342	1709		16769	5366	
Alemania . . . . "	4224	1352		7247	2321	
Francia . . . . . "	3628	1183		1427	457	
España . . . . . "	1478	473		..	..	
Bélgica . . . . . "	..	..		2349	777	
República Argentina . "	..	..	" 10625	905	289	" 12899
PIÑONES						
Italia. . . . . kilos	8399	2520		5384	1617	
España . . . . . "	..	..		673	169	
Francia . . . . . "	..	..	" 2520	132	40	" 1826
SALSA INGLESA						
Inglaterra . . . . kilos	1984	781		3172	1243	
Bélgica . . . . . "	10	4		..	..	
República Argentina . "	..	..	" 785	99	39	" 1282
TRUFAS						
Francia . . . . . kilos	..	..	" ..	10	3	" 3
SUMAS DE VALORES.			$ 162182			$ 223603
Fruta fresca en general						
FRUTAS FRESCAS (VARIAS)						
Brasil . . . . . vlor.	..	4704		..	2984	
República Argentina . "	..	3202		..	2458	
Chile. . . . . "	..	542		..	344	
Italia. . . . . "	..	406		..	2096	
Islas Canarias . . . "	..	33	$ 8887	..	..	$ 7882

Digitized by Google

PROCEDENCIAS	1892 Cantidades	1892 Valores	1892 TOTAL	1893 Cantidades	1893 Valores	1893 TOTAL
NARANJAS						
República Argentina . mllr.	887	$ 4430		927	$ 4639	
Paraguay . . . . . "	813	4075		711	3557	
Brasil . . . . . "	531	2643	$ 11148	302	1458	$ 9654
SUMAS DE VALORES. .			$ 20035			$ 17536
Fruta seca en general						
ALGARROBA						
Italia. . . . . kilos	2190	197		2850	257	
España . . . . . "	1997	180	" 377	..	..	" 257
ALMENDRAS						
España . . . . . kilos	24916	6900		20006	5596	
Italia. . . . . "	6386	2145		12252	3204	
Francia . . . . . "	630	134		753	266	
Inglaterra . . . . . "	52	19		..	..	
Portugal. . . . . "	..	..	" 9198	1040	375	" 9441
AVELLANAS						
Italia. . . . . kilos	12820	1667		19765	2570	
España . . . . . "	7479	972	" 2639	4250	568	" 3138
CASTAÑAS						
Italia. . . . . kilos	87221	9588		158551	17290	
Francia . . . . . "	245	48		1990	219	
España . . . . . "	164	18		106	12	
Brasil . . . . . "	11	1		..	..	
República Argentina . "	..	..	" 9655	60	6	" 17527
CHUFAS						
España . . . . . kilos	3328	333		1445	144	
Italia. . . . . "	663	66	" 399	165	17	" 161
CIRUELAS						
Francia . . . . . kilos	23584	6437		26518	7313	
España . . . . . "	2611	391		1619	281	
Chile. . . . . "	1225	184		368	55	
República Argentina . "	39	11		..	..	
Inglaterra . . . . . "	59	9		225	63	
Italia. . . . . "	..	..		390	59	
Brasil . . . . . "	..	..	" 7032	25	7	" 7778

Digitized by Google

PROCEDENCIAS		1892			1893		
		Cantidades	Valores	TOTAL	Cantidades	Valores	TOTAL
DÁTILES							
Alemania	kilos	11304	$ 2826		20529	$ 5132	
Francia	"	1604	401		1274	318	
Italia	"	952	238		3095	774	
Inglaterra	"	..	..		923	231	
España	"	..	..	$ 3465	54	14	$ 6469
GUINDAS							
Italia	kilos	364	73	" 73	..	..	" ..
NUECES							
Chile	kilos	124447	11201		133768	12035	
Francia	"	378	34		908	82	
España	"	50	5		446	40	
Italia	"	22	2		600	54	
República Argentina	"	..	..		2036	183	
Brasil	"	..	..	" 11242	15	2	" 12396
OREJONES							
Chile	kilos	54795	8218		75353	11120	
España	"	340	51		13	2	
Inglaterra	"	284	34		1270	190	
República Argentina	"	..	..		3306	491	
Italia	"	..	..	" 8303	300	45	" 11848
PASAS DE HIGO							
Italia	kilos	159066	22268		211108	29556	
Francia	"	4600	644		375	53	
Chile	"	1399	196		2595	363	
España	"	308	43		12834	1797	
Inglaterra	"	63	9		363	51	
República Argentina	"	..	..	" 23160	20546	2876	" 34696
PASAS DE UVA							
España	kilos	210839	29168		230085	32212	
Italia	"	12110	2030		35277	5647	
Francia	"	6897	966		24389	4159	
Inglaterra	"	4894	911		3885	826	
República Argentina	"	4732	662		1731	243	
Alemania	"	2795	531		1605	321	
Chile	"	912	128	" 34396	..	..	$ 43408
SUMAS DE VALORES				$ 109939			$ 147119

Digitized by Google

PROCEDENCIAS	1892			1893		
	Cantidades	Valores	TOTAL	Cantidades	Valores	TOTAL
Legumbres y cereales						
AJOS Y CEBOLLAS						
Italia . . . . . vlor.	..	$ 110		..	$ ..	
España . . . . . "	..	70		..	..	
República Argentina . "	..	40		..	80	
Brasil . . . . . "	..	..	$ 220	..	4	$ 84
ALPISTE						
Italia. . . . . kilos	45317	4531		6137	614	
España . . . . . "	11827	1183		100	10	
Alemania . . . . . "	830	83		..	..	
Inglaterra . . . . . "	100	10		..	..	
República Argentina . "	..	..	" 5807	110	11	" 635
ARRÓZ						
Alemania . . . . . kilos	1900190	171017		1708203	153738	
Italia. . . . . "	1831210	164812		1784342	160591	
Bélgica . . . . . "	133975	12058		30855	2777	
Brasil . . . . . "	49858	4487		61796	5562	
Inglaterra . . . . . "	46615	4195		59	5	
Francia . . . . . "	36457	3281		11488	1034	
España . . . . . "	2905	262		2788	251	
República Argentina . "	..	..	" 360112	111154	10004	" 333962
ARVEJAS						
Inglaterra . . . . . kilos	2397	240		1339	134	
República Argentina . "	1339	134		..	..	
Chile. . . . . "	500	50		4022	402	
Francia . . . . . "	302	30		1711	171	
Italia. . . . . "	173	17		45	5	
España . . . . . "	92	9	" 480	200	20	" 732
AVENA						
Inglaterra . . . . . kilos	7705	308		8543	343	
Francia . . . . . "	1500	60		2590	120	
República Argentina . "	..	..	" 368	2253	90	" 553
CEBADA						
Inglaterra . . . . . kilos	2234	249		847	95	
República Argentina . "	355	24		4468	201	
Francia . . . . . "	500	22		23	3	
Brasil . . . . . "	180	8		97	4	
Chile. . . . . "	..	..		168108	7578	
Alemania . . . . . "	..	..	" 303	228	14	" 7895

Digitized by Google

PROCEDENCIAS	1892 Cantidades	1892 Valores	1892 TOTAL	1893 Cantidades	1893 Valores	1893 TOTAL
CEBADILLA						
Alemania . . . . kilos	5805	$ 696		1466	$ 176	
Inglaterra . . . . "	2774	333		4339	521	
Francia . . . . . "	48	6		635	76	
Bélgica . . . . . "	47	6	$ 1041	..	..	$ 773
CHUÑO						
Estados Unidos de N. A. kilos	13023	2605		12064	2413	
Inglaterra . . . . "	3714	743		5022	1004	
República Argentina . "	1242	248		958	192	
Francia . . . . . "	1221	244		2355	471	
Italia. . . . . "	230	33		..	..	
Alemania . . . . "	..	..	" 3873	100	20	" 4100
FARIÑA						
Brasil . . . . . kilos	2434970	97418		1935322	77427	
República Argentina . "	5252	210	" 97628	800	32	" 77459
GARBANZOS						
Chile. . . . . kilos	94363	12267		104217	13550	
España . . . . . "	17920	2330		6851	891	
Italia. . . . . "	2748	357		4891	605	
Inglaterra . . . . "	1750	228		840	109	
Francia . . . . . "	402	52	" 15234	..	..	" 15155
HABAS						
Francia . . . . . kilos	20	2		..	..	
Italia . . . . . "	..	..		505	51	
España . . . . . "	..	..		381	38	
República Argentina . "	..	..		60	6	
Inglaterra . . . . "	..	..	" 2	51	5	" 100
HARINA DE ARVEJA						
Inglaterra . . . . kilos	100	10	" 10	295	30	" 30
HARINA DE AVENA						
Inglaterra . . . . kilos	4739	474		6511	651	
Francia . . . . . "	1288	129		3965	397	
Bélgica . . . . . "	187	18		..	..	
República Argentina . "	80	8		..	..	
Italia . . . . . "	10	1	" 630	..	..	" 1048
HARINA DE CASTAÑA						
Italia . . . . . kilos	372	37	" 37	923	92	" 92

Digitized by Google

PROCEDENCIAS		1892			1893		
		Cantidades	Valores	TOTAL	Cantidades	Valores	TOTAL
HARINA DE GARBANZO							
Italia	kilos	15688	$ 1569		20475	$ 2047	
España	"	2008	201	$ 1770	575	58	$ 2105
HARINA DE MAÍZ							
República Argentina	kilos	290	29		..	..	
Italia	"	144	14		6	1	
Inglaterra	"	..	..	" 43	92	9	" 10
HARINA DE TRIGO							
República Argentina	kilos	120260	9621		18000	1440	
Brasil	"	36910	1584		350	28	
Paraguay	"	4500	360		..	..	
Alemania	"	947	76		2652	212	
Italia	"	..	..	" 11641	3053	244	" 1924
LEGUMBRES							
República Argentina	vlor.	..	538		..	63	
Francia	"	..	..	" 538	..	47	" 110
LENTEJAS							
Chile	kilos	4743	569		5221	626	
Francia	"	215	45		294	35	
España	"	..	..	" 614	95	12	" 673
MAICENA							
Estados Unidos de N. A.	kilos	..	..	" ..	3632	726	" 726
MAÍZ							
República Argentina	kilos	106078	2399		26763	706	
Francia	"	14049	281		..	..	
Brasil	"	490	18		..	..	
Italia	"	60	2	" 2700	..	..	" 706
MANDIOCA, ARERUTA, SAGÚ, TAPIOCA Y SÉMOLA							
Francia	kilos	2800	559		1993	405	
Brasil	"	4190	211		..	..	
Inglaterra	"	940	184		1518	295	
Paraguay	"	2549	165		5623	281	
República Argentina	"	1048	53	" 1172	1533	77	" 1058

Digitized by Google

PROCEDENCIAS	1892 Cantidades	1892 Valores	1892 TOTAL	1893 Cantidades	1893 Valores	1893 TOTAL
MANÍ						
República Argentina . kilos	46436	$ 3251		3546	$ 248	
Brasil . . . . . "	29663	2076		..	..	
Paraguay . . . . . "	8619	603		..	..	
Chile. . . . . "	1800	126	$ 6056	..	..	$ 248
PAPAS						
República Argentina . kilos	7802927	353400		5391487	242900	
Francia . . . . . "	58642	2639		121101	5449	
Estados Unidos de N. A. "	36075	1623		6235	281	
Alemania . . . . "	17836	803		..	..	
España . . . . . "	15000	675		..	..	
Italia. . . . . "	11414	514		..	..	
Brasil . . . . . "	2974	134		12293	553	
Inglaterra . . . . "	1233	55	" 359843	2090	94	" 249277
POROTOS						
Chile. . . . . kilos	239075	18054		193196	14712	
Italia. . . . . "	9829	737		5493	424	
España . . . . . "	4807	361		2059	153	
Inglaterra . . . . "	4510	338		..	..	
Brasil . . . . . "	1474	110		3757	282	
Francia . . . . . "	769	58		203	15	
República Argentina . "	254	19	" 19677	1625	121	" 15707
TRIGO						
República Argentina . kilos	1131533	38798		717091	2428	
Italia. . . . . "	3318	143		200	3	
Inglaterra . . . . "	1480	68		415	11	
Francia . . . . . "	1007	35		..	..	
Estados Unidos de N. A. "	200	9		..	..	
España . . . . . "	..	..	" 39053	985	39	" 2481
SUMAS DE VALORES. .			$ 928852			$ 717643
Pescados y mariscos en general						
ANCHOAS						
España . . . . . kilos	14956	2991		435	83	
Italia. . . . . "	5056	995		3118	623	
Francia . . . . . "	188	94		556	111	
Alemania . . . . "	180	36		166	21	
Inglaterra . . . . "	66	26		200	40	
República Argentina . "	..	..	" 4142	48	10	$ 888

Digitized by Google

PROCEDENCIAS	1892 Cantidades	1892 Valores	1892 TOTAL	1893 Cantidades	1893 Valores	1893 TOTAL
ARENQUES						
Italia . . . . . caj's	900	$ 270		150	$ 45	
Inglaterra . . . . . "	180	54		144	43	
Idem. . . . . kilos	..	..		310	74	
España . . . . . caj.s	..	..	$ 324	12	4	$ 166
ATÚN						
Francia . . . . . kilos	1370	685		233	117	
Italia . . . . . "	984	492		3012	1506	
España . . . . . "	70	14	" 1191	..	..	" 1623
BACALAO						
Alemania . . . . kilos	229871	34480		271400	40710	
Italia . . . . . "	9613	1442		..	..	
Inglaterra . . . . "	4442	666		18826	2824	
España . . . . . "	621	93		1365	205	
Francia . . . . . "	297	45		56	8	
República Argentina . "	..	..		35570	5336	
Brasil . . . . . "	..	..	" 36726	60	9	" 49092
CALAMARES						
España . . . . . kilos	..	..	" ..	57	29	" 29
CAMARONES						
Brasil . . . . . kilos	229	34		5	1	
Inglaterra . . . . "	45	23	" 57	..	..	" 1
OSTRAS Y LANGOSTAS						
Estados Unidos de N. A. kilos	5003	1501		10014	3064	
Inglaterra . . . . "	4643	1393		1608	482	
Francia . . . . . "	250	67		236	71	
Alemania . . . . "	..	..	" 2961	92	28	" 3645
PESCADO EN SALMUERA						
Italia . . . . . kilos	4212	840		8424	1669	
Brasil . . . . . "	557	112		12	3	
España . . . . . "	389	67		11550	1741	
Alemania . . . . "	260	52		418	83	
Francia . . . . . "	7	1		..	..	
República Argentina . "	..	..		41	8	
Inglaterra . . . . "	..	..	" 1072	20	4	" 3508

Digitized by Google

PROCEDENCIAS	1892 Cantidades	1892 Valores	1892 TOTAL	1893 Cantidades	1893 Valores	1893 TOTAL
PEZ PALO						
Alemania. . . . . kilos	5446	$ 817		5769	$ 866	
Italia. . . . . "	4749	712	$ 1529	5401	803	$ 1669
SALMÓN						
Inglaterra . . . . kilos	.	..	..	179	71	" 71
SARDINAS EN ACEITE						
Francia . . . . . kilos	22579	11289		30099	15040	
España . . . . . "	17719	8859		29540	14770	
República Argentina . "	1480	736		638	315	
Inglaterra. . . . . "	1218	609		101	50	
Bélgica . . . . . "	436	218		311	155	
Alemania . . . . . "	413	206		2176	1088	
Italia. . . . . "	368	184		4660	2330	
Brasil . . . . . "	115	58		3	2	
Portugal. . . . . "	..	..	" 22159	162	81	" 33831
SARDINAS PRENSADAS						
España . . . . . kilos	8063	1214		75	11	
Inglaterra . . . . "	164	33	" 1247	..	..	" 11
SUMAS DE VALORES. . .			$ 71408			$ 94534
Otros comestibles						
ACEITE DE OLIVO						
Italia. . . . . kilos	1303286	390905		766674	229969	
Idem. . . . . lit.	1200	288		1030	474	
España . . . . . kilos	199160	59748		162309	48692	
Idem . . . . . lit.	222	105		588	135	
Francia . . . . . kilos	165850	49755		161383	48415	
Idem . . . . . lit.	5002	2286		4880	1583	
Inglaterra . . . . kilos	8333	2500		739	222	
Idem . . . . . lit.	60	17		..	..	
República Argentina . kilos	5136	1541		25103	7531	
Estados Unidos de N. A. "	77	23		..	..	
Portugal. . . . . "	54	16		..	..	
Brasil . . . . . "	36	11	$ 567195	69	20	$ 337041
ACEITUNAS						
España . . . . . kilos	94631	9530		100236	10313	
Inglaterra . . . . "	3157	245		1167	143	
Francia . . . . . "	617	115		2712	271	
Bélgica . . . . . "	630	101		..	..	
Italia. . . . . "	698	93		205	20	
Alemania . . . . . "	378	38		..	..	
República Argentina . "	112	11		..	..	
Brasil. . . . . "	..	..	" 10133	3	2	" 10749

Digitized by Google

PROCEDENCIAS	1892 Cantidades	1892 Valores	1892 TOTAL	1893 Cantidades	1893 Valores	1893 TOTAL
AZÚCAR						
Inglaterra . . . . kilos	4723463	$ 424884		5562110	$ 512503	
Francia . . . . . "	2686528	267943		2186482	217946	
Italia. . . . . "	2584902	258285		2468242	246297	
Alemania . . . . "	1998501	195137		1883342	180994	
Brasil . . . . . "	632372	56913		515329	46437	
Bélgica . . . . . "	223498	20955		177583	16878	
República Argentina . "	201585	18696		551453	54455	
España . . . . . "	50901	4690		78034	7762	
Holanda (P. B.) . . . "	20297	2030		..	..	
Isla de Cuba. . . . "	15457	1391		11370	1052	
Chile. . . . . "	15136	1362		1066	96	
Austria-Hungría . . "	11142	1114		..	..	
Estados Unidos de N. A. "	..	..		2480	248	
Paraguay . . . . "	..	..	$1253400	536	47	$1284715
BISCOCHOS						
España . . . . . kilos	142	50		73	26	
Brasil . . . . . "	107	37		81	28	
Francia . . . . . "	71	25		55	19	
República Argentina . "	67	23		..	..	
Italia. . . . . "	..	..	" 135	69	24	" 97
COCOA						
Inglaterra . . . . doc.	..	..	" ..	40	40	" 40
CACAO						
Brasil . . . . . kilos	9522	3721		8119	3248	
Chile. . . . . "	6144	2458		6684	2674	
Inglaterra . . . . "	485	242		802	401	
España . . . . . "	425	170		10	5	
Alemania . . . . "	152	76		249	124	
Francia . . . . . "	176	75		143	58	
República Argentina . "	130	65		..	..	
Bélgica . . . . . "	8	4		..	..	
Italia. . . . . "	..	..	" 6811	10	5	" 6515
CASCARILLA DE CACAO						
República Argentina . kilos	..	..		2526	101	
Inglaterra . . . . "	..	..	" ..	460	18	" 119
CAFÉ						
Brasil . . . . . kilos	767525	184209		861012	206641	
República Argentina . "	8417	2035		2064	495	
Francia . . . . . "	7840	1882		27216	6532	

Digitized by Google

PROCEDENCIAS	1882			1883		
	Cantidades	Valores	TOTAL	Cantidades	Valores	TOTAL
Inglaterra . . . . kilos	1743	$ 418		6311	$ 1515	
Italia . . . . . "	1371	329		1810	435	
Alemania . . . . "	1800	225		..	..	
Chile. . . . . "	..	..		11526	2766	
España . . . . . "	..	..		4338	1041	
Bélgica . . . . . "	..	..	$ 189098	316	76	$ 219501
CAFÉ ACHICORIA						
Bélgica . . . . . kilos	56930	7116		44378	5547	
Inglaterra . . . . "	14042	1755		13438	1680	
Francia . . . . . "	10429	1303		12516	1564	
Alemania . . . . "	9074	1134		15254	1907	
Italia . . . . . "	2362	296		50	6	
República Argentina . "	..	..	" 11604	1440	180	" 10884
CHOCOLATE						
Francia . . . . . kilos	52952	31772		54030	34314	
España . . . . . "	8925	5355		6164	3698	
Inglaterra . . . . "	6848	4168		6355	3987	
Italia . . . . . "	539	323		4187	2512	
Alemania . . . . "	399	243		260	161	
República Argentina . "	265	159		1894	1136	
Bélgica . . . . . "	54	33	" 42053	90	54	" 45862
CONSERVAS ALIMENTICIAS						
Francia . . . . . kilos	10431	4216		10291	4319	
Italia . . . . . "	3295	1639		6439	2808	
España . . . . . "	3298	1588		8034	3454	
Inglaterra . . . . "	2125	1008		1139	541	
República Argentina . "	1923	615		1954	565	
Estados Unidos de N. A. "	1812	582		1695	637	
Portugal . . . . "	332	166		12	6	
Alemania . . . . "	228	102		1305	650	
Brasil . . . . . "	31	15		953	277	
Bélgica . . . . . "	13	6	" 9937	612	293	" 13550
FIDEOS						
Italia . . . . . kilos	13465	2156		10481	1677	
Francia . . . . . "	564	90		720	115	
República Argentina . "	536	86		..	..	
Brasil . . . . . "	..	..	" 2332	233	37	" 1829
FRUTA EN CONSERVA						
Italia . . . . . kilos	..	..		5008	1001	
Inglaterra . . . . "	..	..	..	34	6	" 1007

Digitized by Google

PROCEDENCIAS	1892			1893		
	Cantidades	Valores	TOTAL	Cantidades	Valores	TOTAL
GALLETA COMÚN						
Brasil . . . . . kilos	195	$ 23		287	$ 34	
Inglaterra . . . . . "	46	6		..	..	
República Argentina . "	20	2	$ 31	..	..	$ 34
GALLETA DULCE						
Inglaterra . . . . kilos	67285	23692		59008	20725	
Alemania . . . . . "	2844	996		2311	809	
República Argentina . "	1717	601		2027	710	
Italia. . . . . "	1537	538		961	336	
Francia . . . . . "	1219	427		..	..	
Bélgica . . . . . "	1193	418		578	202	
Estados Unidos de N. A. "	318	111		148	52	
España . . . . . "	36	12		..	..	
Brasil . . . . . "	35	12	" 26807	..	..	" 22834
GELATINA						
Inglaterra . . . . kilos	4901	3431		8578	6004	
Alemania . . . . . "	216	151		119	83	
República Argentina . "	10	7		..	.	
Francia . . . . . "	..	..	" 3589	445	312	" 6399
GRASA DE CERDO						
Estados Unidos de N. A. kilos	68276	19089		62226	17431	
Francia . . . . . "	9735	2674		894	250	
Alemania . . . . . "	6426	1799		..	..	
Inglaterra . . . . . "	2264	634		..	..	
República Argentina . "	1300	195		6467	1807	
Brasil . . . . . "	643	180		245	69	
España . . . . . "	545	153	" 24724	1038	302	" 19859
GRASA DE VACA						
Brasil . . . . . kilos	..	..	" ..	30	5	" 5
HARINA LACTEA						
Francia . . . . . doc.	600	1920		..	..	
Idem. . . . . kilos	4775	477	" 2397	705	71	" 71
HUEVOS						
República Argentina . vlor.	..	52	" 52	..	5	" 5

Digitized by Google

PROCEDENCIAS	1892			1893		
	Cantidades	Valores	TOTAL	Cantidades	Valores	TOTAL
JAMÓN						
Inglaterra . . . . kilos	11941	$ 5490		14515	$ 6417	
Francia . . . . . "	1399	651		1239	570	
Alemania . . . . . "	1004	462		595	274	
Italia . . . . . "	522	240		716	329	
España . . . . . "	849	191		70	32	
Bélgica . . . . . "	134	62		..	..	
República Argentina . "	54	25		..	..	
Estados Unidos de E. A. "	44	20	$ 7141	..	..	$ 7622
LECHE CONDENSADA						
Inglaterra . . . . kilos	849	509		515	309	
Idem. . . . . doc.	104	333		..	..	
Francia . . . . . kilos	603	363		286	171	
Estados Unidos de N. A. "	150	90		..	..	
Alemania . . . . . "	..	..		108	65	
Italia . . . . . "	..	..	" 1295	80	48	" 593
MANTECA						
Alemania . . . . kilos	3966	2498		4415	2789	
Italia. . . . . "	2172	1368		2656	1673	
Francia . . . . . "	1789	1127		960	603	
Inglaterra . . . . "	385	243		..	..	
República Argentina . "	101	64		250	157	
Brasil . . . . . "	96	60		360	227	
Bélgica . . . . . "	..	..	" 5360	75	47	" 5496
MIEL DE ABEJA						
Italia. . . . . kilos	56	17	" 17	..	..	" ..
MIEL DE CAÑA						
Brasil . . . . . kilos	15200	912		30390	1822	
República Argentina . "	282	18		636	38	
Inglaterra . . . . "	183	11		453	27	
Francia . . . . . "	121	7		..	..	
Paraguay . . . . "	..	..	" 948	545	33	" 1920
QUESO						
Italia. . . . . kilos	58732	24087		74856	30691	
Holanda (P. B.) . . "	6298	2582		3030	1242	
Bélgica . . . . . "	5534	2269		11105	4556	
Alemania . . . . "	4772	1957		13284	5446	
República Argentina . "	2620	1074		1778	663	
Inglaterra . . . . "	1857	761		2172	890	
España . . . . . "	1001	410		58	24	
Francia . . . . . "	458	188	" 33328	1143	469	" 43981

Digitized by Google

PROCEDENCIAS	1892 Cantidades	1892 Valores	1892 TOTAL	1893 Cantidades	1893 Valores	1893 TOTAL
SALCHICHÓN						
Italia . . . . . kilos	4610	$ 3227		5337	$ 3736	
Francia . . . . . "	333	233		37	26	
España . . . . . "	235	165		112	78	
Alemania . . . . . "	111	78		42	29	
Inglaterra . . . . . "	39	27		..	..	
República Argentina . "	22	15		..	..	
Brasil . . . . . "	..	..	$ 3745	6	4	$ 3873
SAL FINA						
Inglaterra . . . . . kilos	123248	6039		131321	6523	
Alemania . . . . . "	3525	99		..	..	
España . . . . . "	948	95		..	..	
República Argentina . "	2934	82		..	..	
Brasil . . . . . "	..	..	" 6315	18	2	" 6525
TÉ						
Inglaterra . . . . . kilos	70629	56501		73349	58517	
Bélgica . . . . . "	4642	3714		5517	4414	
Alemania . . . . . "	1215	972		1433	1146	
República Argentina . "	538	430		4989	3835	
India, China y Japón . "	421	335		404	323	
Francia . . . . . "	220	176		197	158	
Italia . . . . . "	157	126		4066	3253	
Brasil . . . . . "	..	..		230	184	
Estados Unidos de N. A. "	..	..		60	48	
España . . . . . "	..	..	" 62254	24	19	" 71897
TOCINO						
Inglaterra . . . . . kilos	1441	360		515	129	
Francia . . . . . "	124	31		..	..	
España . . . . . "	..	..	" 391	59	15	" 144
VINAGRE						
Francia . . . . . lit.	6781	475		10112	708	
España . . . . . "	3424	240		1825	128	
Inglaterra . . . . . "	474	33		552	70	
República Argentina . "	114	8		20	1	
Brasil . . . . . "	91	6		267	19	
Alemania . . . . . "	80	5		102	23	
Italia . . . . . "	69	5	" 772	4400	320	" 1269
YERBA MATE						
Brasil . . . . . kilos	7089170	708917		7824246	782425	
Paraguay . . . . . "	57472	9198		110683	11068	
República Argentina . "	25413	2569	" 720684	43363	4336	" 797829

Digitized by Google

PROCEDENCIAS	1892 Cantidades	1892 Valores	1892 TOTAL	1893 Cantidades	1893 Valores	1893 TOTAL
YERBA MATE EN HOJA						
Brasil . . . . . kilos	44915	$ 3337	$ 3337	1989	$ 119	$ 119
SUMAS DE VALORES. .			$2935885			$2922384
TOTAL DE VALORES. .			$4245147			$4141650

III—Tabacos y cigarros

Cigarros

CIGARROS DE HOJA

Alemania . . . . kilos	904	3386			707	1994		
Francia . . . . . "	501	2254			1115	4265		
Isla de Cuba. . . . "	496	2228			581	2624		
Italia. . . . . "	2276	2048			2009	1807		
Inglaterra . . . . "	341	202			..	..		
España . . . . . "	1	5			..	..		
Brasil . . . . . "	3	3			7	6		
Estados Unidos de N. A. "	..	..			93	418		
Bélgica . . . . . "	..	..			342	308		
República Argentina . "	..	..			85	77		
Paraguay . . . . "	..	..	$	10126	4	4	$	11503
CIGARROS TABACO BLANCO								
República Argentina . kilos	5	12	"	12	..	..	"	..
SUMAS DE VALORES. .			$	10138			$	11503

Tabacos

PICHUÁ

Brasil . . . . . kilos	27927	11171			34934	13974		
Estados Unidos de N. A. "	..	..	$	11171	15	31	$	14005
RAPÉ								
Alemania . . . . kilos	2013	1812			1950	1755		
Italia. . . . . "	880	792			1621	1459		
Francia . . . . . "	244	220			45	40		
Brasil . . . . . "	47	42			..	..		
Portugal. . . . . "	5	4	"	2870	..	..	"	3254

Digitized by Google

PROCEDENCIAS	1892			1893		
	Cantidades	Valores	TOTAL	Cantidades	Valores	TOTAL
TABACO DE HOJA EN RAMA						
Alemania . . . . kilos	166973	$ 60196		140167	$ 52580	
Brasil . . . . . "	184659	51061		145015	41502	
Estados Unidos de N. A. "	58383	20780		56727	20138	
Paraguay . . . . "	103595	16150		81082	11712	
República Argentina . "	42135	14094		38281	10442	
Bélgica . . . . . "	36011	12793		11837	4407	
Isla de Cuba . . . "	6593	6658		2680	1767	
Inglaterra . . . . "	15993	5685		33.983	11888	
Francia . . . . . "	10640	4998		8162	4110	
España . . . . . "	5044	1791		1186	446	
Holanda (P. B.) . . "	956	339		75	27	
Portugal. . . . . "	95	34	$ 194579	..	..	$ 159019
TABACO DE HOJA PICADO						
Francia . . . . . kilos	4050	4790		5232	6278	
Isla de Cuba . . . "	634	761		1774	2129	
Inglaterra . . . . "	452	498		349	419	
Alemania . . . . "	395	474		941	1129	
Brasil . . . . . "	247	276		48	58	
Estados Unidos de N. A. "	92	110		97	34	
República Argentina . "	63	76		64	77	
España . . . . . "	55	66		..	..	
Bélgica . . . . . "	..	..	" 7051	30	36	" 10160
TABACO NEGRO PICADO						
Brasil . . . . . kilos	202	121	" 121	203	122	" 122
TABACO NEGRO EN RAMA						
Brasil . . . . . kilos	255311	104669		173351	71077	
República Argentina . "	..	..	" 104669	2452	1005	" 72082
TABACO EN TABLILLAS, PARA MASCAR						
Inglaterra . . . . . kilos	..	..	" ..	5	2	" 2
SUMAS DE VALORES. . .			$ 320461			$ 258644
TOTAL DE VALORES. .			$ 330599			$ 270147

Digitized by Google

IV - Géneros de toda clase

PROCEDENCIAS	1892 Cantidades	1892 Valores	1892 TOTAL	1893 Cantidades	1893 Valores	1893 TOTAL
ARPILLERA						
Inglaterra . . . . kilos	732495	$ 102794		1502774	$ 208345	
Alemania . . . . "	112736	15713		98890	13870	
República Argentina . "	30005	4039		43716	5990	
Brasil . . . . . "	13075	1831		5364	751	
Estados Unidos de N. A. "	9970	1396		..	..	
Francia . . . . . "	8545	1259		4335	624	
España . . . . . "	1200	168		42	6	
Bélgica . . . . . "	..	..	$ 127200	17283	2420	$ 232006
BAYETA						
Inglaterra . . . . kilos	13984	13984		15647	15647	
Bélgica . . . . . "	422	422		416	416	
Francia . . . . . "	196	196		..	..	
Alemania . . . . "	173	173		140	140	
República Argentina . "	..	..	" 14775	202	202	" 16405
CASIMIR						
Inglaterra . . . . kilos	172824	278156		276921	432049	
Francia . . . . . "	18510	53342		18859	54465	
Alemania . . . . "	12761	32596		11965	30164	
Bélgica . . . . . "	10418	30128		17762	50666	
República Argentina . "	4356	6606		2073	4005	
Italia . . . . . "	431	1293		26	78	
España . . . . . "	297	853		573	1719	
Brasil . . . . . "	113	339	" 403313	..	..	" 573446
CHUSE						
Inglaterra . . . . mts.	1355	464	" 464	4602	740	" 740
ENCERADOS						
Inglaterra . . . . kilos	843	303		450	162	
República Argentina . "	..	..	" 303	140	50	" 212
FRANELA						
Alemania . . . . kilos	10406	24788		9519	22623	
Inglaterra . . . . "	8079	18238		11727	26271	
Francia . . . . . "	3832	8959		4488	10754	
Italia . . . . . "	5014	4737		282	628	
Bélgica . . . . . "	363	871		1036	2483	
República Argentina . "	14	34	" 57627	249	597	" 63356

Digitized by Google

PROCEDENCIAS	1892 Cantidades	1892 Valores	1892 TOTAL	1893 Cantidades	1893 Valores	1893 TOTAL
GÉNEROS DE ALGODÓN						
Inglaterra . . . . kilos	1805109	$1354937		2134163	$1595688	
Idem. . . . . mts.	1081774	113902		1594003	151700	
Alemania . . . . kilos	246085	196144		234068	198280	
Idem. . . . . mts.	23983	2311		58235	5847	
Italia. . . . . kilos	98418	72321		128340	94300	
Idem. . . . . mts.	14927	2133		27818	3158	
Francia . . . . . kilos	70802	57376		68151	51731	
Idem. . . . . mts.	145371	15363		117266	12490	
Bélgica . . . . . kilos	33609	26952		72580	59391	
Idem. . . . . mts.	15310	2011		42546	3960	
Estados Unidos de N. A. kilos	28844	19618		42444	31624	
República Argentina . "	22368	17383		31193	21176	
Idem id. . . . . mts.	8837	1308		10594	1426	
España . . . . . kilos	576	430		397	319	
Paraguay . . . . . "	..	..		207	186	
Brasil . . . . . "	..	..	$1882189	251	137	$2231413
GÉNEROS DE HILO						
Bélgica . . . . . kilos	28220	22371		34680	29168	
Idem. . . . . mts.	3978	1874		464	296	
Alemania . . . . kilos	19806	20929		18509	20765	
Idem. . . . . mts.	6981	2734		1493	857	
Inglaterra . . . . kilos	19143	17358		24097	27933	
Idem. . . . . mts.	1255	861		1971	618	
Francia . . . . . kilos	3779	3346		4761	4282	
Idem. . . . . mts.	1384	450		890	492	
Italia. . . . . kilos	1941	1842		1283	1351	
Idem. . . . . mts.	2424	1097		1618	508	
República Argentina . kilos	464	522		..	..	
Idem id. . . . . mts.	54	14		..	..	
Chile. . . . . "	..	..		753	280	
España . . . . . kilos	..	..	" 73398	366	586	" 87136
GÉNEROS DE HILO MEZCLA						
Inglaterra . . . . kilos	14060	11805		17075	12773	
Idem. . . . . mts.	..	..		328	48	
Bélgica . . . . . kilos	2322	2088		5878	4514	
Francia . . . . . "	10	11		573	448	
Idem. . . . . mts.	..	..		1488	427	
Alemania . . . . kilos	..	..		1678	1223	
República Argentina . "	..	..	" 13904	235	176	" 19609
GÉNEROS DE LANA						
Francia . . . . . kilos	17592	51676		12895	39295	
Idem. . . . . mts.	94868	25421		62613	16705	
Alemania . . . . kilos	10556	27074		6455	17163	
Idem. . . . . mts.	15541	4366		21333	5749	

Digitized by Google

PROCEDENCIAS	1892 Cantidades	1892 Valores	1892 TOTAL	1893 Cantidades	1893 Valores	1893 TOTAL
Inglaterra . . . . kilos	9303	$ 25019		11898	$ 33969	
Idem . . . . . mts.	54095	13283		97034	25111	
Bélgica . . . . . kilos	3145	9820		8300	21668	
Idem . . . . . mts.	17611	4333		38373	9642	
Italia . . . . . kilos	1440	2813		265	668	
Idem . . . . . mts.	60	24		..	..	
República Argentina . kilos	231	556		550	1697	
Idem . . . . . mts.	60	18		4425	963	
España . . . . . kilos	85	255	$ 164658	..	..	$ 172630
GÉNEROS DE LANA MEZCLA						
Inglaterra . . . . mts.	236523	43397		419146	72479	
Idem . . . . . kilos	5315	6423		7220	11485	
Francia . . . . . mts.	39610	9897		42398	11494	
Idem . . . . . kilos	..	..		194	277	
Alemania . . . . mts.	27742	7827		21261	5099	
Idem . . . . . kilos	3440	6979		4115	7859	
Bélgica . . . . . mts.	10333	2613		16178	4199	
República Argentina . "	3620	545		3516	848	
Idem . . . . . kilos	1305	2607		215	387	
Italia . . . . . "	2834	5688		2773	5546	
Chile . . . . . mts.	..	..	" 85976	2180	763	" 120436
GÉNEROS DE SEDA						
Francia . . . . . kilos	1546	30263		1275	24141	
Idem . . . . . mts.	132	43		40	21	
Inglaterra . . . . kilos	258	3636		143	2868	
Idem . . . . . mts.	502	310		735	580	
Alemania . . . . . kilos	139	1494		409	6034	
Idem . . . . . mts.	310	445		438	155	
Italia . . . . . kilos	17	348		18	374	
Idem . . . . . mts.	990	990		133	333	
Bélgica . . . . . kilos	11	214		172	3448	
República Argentina . "	4	65		226	4528	
Idem . . . . . mts.	..	..		6	15	
España . . . . . kilos	1	20		..	..	
Idem . . . . . mts.	33	11	" 37839	180	63	" 42560
GÉNEROS DE SEDA MEZCLA						
Francia . . . . . kilos	813	10259		1260	15135	
Idem . . . . . mts.	10298	3688		9152	3080	
Inglaterra . . . . kilos	400	4845		144	1733	
Idem . . . . . mts.	9306	3652		15878	4768	
Alemania . . . . kilos	346	4148		175	2091	
Idem . . . . . mts.	17513	4907		13287	3341	
Bélgica . . . . . kilos	51	612		21	246	
Idem . . . . . mts.	2140	636		6280	1778	
España . . . . . kilos	28	330		..	..	

Digitized by Google

PROCEDENCIAS	1882 Cantidades	1882 Valores	1882 TOTAL	1883 Cantidades	1883 Valores	1883 TOTAL
Italia . . . . . kilos	14	$ 168		17	$ 198	
Idem. . . . . mts.	195	78		..	..	
Brasil . . . . . "	30	50		..	..	
República Argentina . "	..	..		500	88	
Idem. . . . . kilos	..	..	$ 33373	86	1037	$ 33495
HULE						
Inglaterra . . . . mts.	22665	10260		24712	10570	
Idem. . . . . m/c.	..	..		64	219	
Alemania . . . . mts.	562	578		1785	673	
Francia . . . . . "	356	111		205	66	
España . . . . . "	110	66		..	..	
Estados Unidos de N. A. "	250	63		..	..	
Bélgica . . . . . "	..	..		90	66	
Idem. . . . . m/c.	..	..		132	425	
República Argentina . mts.	..	..	" 11078	8	5	" 12024
JERGÓN						
Inglaterra . . . . mts.	10809	1673		4210	620	
Francia . . . . . "	27	32		..	..	
Alemania . . . . "	..	..	" 1705	68	10	" 630
LONA						
Inglaterra . . . . kilos	63385	29074		53325	23225	
Estados Unidos de N. A. "	38898	23277		32116	19117	
República Argentina . "	11496	4255		8773	3900	
Alemania . . . . "	3244	1238		2135	747	
Francia . . . . . "	1463	819		1345	556	
Bélgica . . . . . "	946	331		981	525	
Italia. . . . . "	..	..	" 58994	200	70	" 48140
LONETA						
Inglaterra . . . . kilos	20232	11676		63469	36932	
Estados Unidos de N. A. "	11664	6998		21731	13032	
República Argentina . "	680	401		1070	642	
Alemania . . . . "	605	363		..	..	
Bélgica . . . . . "	600	280		977	450	
Francia . . . . . "	300	180	" 19898	..	..	" 51056
PAÑETE						
Inglaterra . . . . mts.	430	118	" 118	..	..	" ..

Digitized by Google

PROCEDENCIAS	1892 Cantidades	1892 Valores	1892 TOTAL	1893 Cantidades	1893 Valores	1893 TOTAL
PAÑO EN GENERAL						
Inglaterra . . . . kilos	32144	$ 37970		60834	$ 71067	
Francia . . . . . "	10658	31760		15670	46904	
Alemania . . . . "	886	2658		2792	5015	
España . . . . . "	705	2115		..	..	
Italia . . . . . "	315	945		365	1095	
Bélgica . . . . . "	296	888		994	2786	
República Argentina . "	846	846	$ 77182	2154	2530	$ 129397
TELA IMPERMEABLE						
Inglaterra . . . . mts.	3898	3950		6377	5955	
República Argentina . "	32	37		..	..	
Francia . . . . . "	..	..	" 3937	9	9	" 5964
TRIPE						
Inglaterra . . . . mts.	26019	21247		31870	26025	
Idem . . . . . m/c	1684	2790		4113	6421	
Alemania . . . . mts.	815	919		..	..	
Francia . . . . . "	491	445		2331	1973	
República Argentina . "	..	..	" 25401	40	32	" 34451
TUL, CRESPÓN Y GASA						
Francia . . . . . kilos	618	13064		404	7549	
Inglaterra . . . . "	347	5252		324	5202	
Bélgica . . . . . "	26	679		75	1544	
Alemania . . . . "	10	271		41	803	
República Argentina . "	..	..	" 19266	12	357	" 15455
YUTE						
Francia . . . . . kilos	470	587		2359	3017	
Inglaterra . . . . "	..	..		25	31	
República Argentina . "	..	..	" 587	4	6	" 3054
TOTAL DE VALORES . .			$3113235			$3893315

Digitized by Google

V—Ropa hecha y artículos confeccionados

PROCEDENCIAS	1892			1893		
	Cantidades	Valores	TOTAL	Cantidades	Valores	TOTAL
Calzado en general						
ALPARGATAS						
Francia . . . . . doc.	356	$ 748		170	$ 357	
República Argentina . "	120	250	$ 998	..	..	$ 357
CALZADO PARA HOMBRES						
Alemania . . . . . doc.	20	520		9	75	
Francia . . . . . "	10	192		14	373	
República Argentina . "	8	163		1	10	
Inglaterra . . . . . "	4	128		1	13	
Bélgica . . . . . "	4	120		..	..	
Brasil . . . . . "	..	..	" 1123	1	30	" 501
CALZADO PARA SEÑORAS						
Bélgica . . . . . doc.	104	1653		41	706	
Alemania . . . . . "	95	1481		23	380	
República Argentina . "	29	383		4	59	
Italia . . . . . "	3	54		23	394	
Francia . . . . . "	..	..	" 3571	2	36	" 1575
CALZADO PARA NIÑOS						
Bélgica . . . . . doc.	949	4542		555	2237	
Inglaterra . . . . . "	491	1943		332	1451	
República Argentina . "	162	1446		58	369	
Alemania . . . . . "	245	1067		42	150	
Italia . . . . . "	168	666		24	90	
Francia . . . . . "	9	114		8	28	
Suiza . . . . . "	..	..	" 9778	24	82	" 4407
ZAPATILLAS						
Inglaterra . . . . . doc.	84	462		85	338	
Bélgica . . . . . "	81	442		6	21	
Francia . . . . . "	60	339		69	397	
Alemania . . . . . "	86	235		..	..	
Italia . . . . . "	30	165		12	42	
España . . . . . "	20	107		..	..	
República Argentina . "	22	105	" 1855	..	..	" 798

Digitized by Google

PROCEDENCIAS	1892 Cantidades	1892 Valores	1892 TOTAL	1893 Cantidades	1893 Valores	1893 TOTAL
ZUECOS						
Brasil . . . . . doc.	5	$ 13		12	$ 30	
Italia . . . . . "	2	5	$ 18	..	..	$ 30
ZAPATERÍA (ARTÍCULOS DE)						
Francia . . . . . vlor.	..	8538		..	12448	
Alemania . . . . . "	..	2999		..	2094	
Inglaterra . . . . . "	..	1830		..	1276	
Bélgica . . . . . "	..	1482		..	708	
Italia . . . . . "	..	1384		..	398	
República Argentina . "	..	48		..	140	
Estados Unidos de N. A. "	..	32		..	617	
Suiza . . . . . "	..	..	" 16313	..	25	" 17706
SUMAS DE VALORES. .			$ 33656			$ 25374
Sombreros en general						
SOMBREROS DE FELPA PARA HOMBRES						
Inglaterra . . . . . doc.	91	3653		82	3444	
República Argentina . "	4	203		..	..	
Francia . . . . . "	2	101		1	35	
Italia . . . . . "	1	42		2	63	
Alemania . . . . . "	1	42	$ 4041	..	..	$ 3542
SOMBREROS DE GÉNERO Y HULE						
Inglaterra . . . . . doc.	..	..		118	293	
Francia . . . . . "	..	..	" ..	3	36	" 329
SOMBREROS DE PALMA, FAJA Y VIRUTA						
Inglaterra . . . . . doc.	2343	9413		2157	9574	
Francia . . . . . "	925	3597		842	3433	
Italia . . . . . "	618	1158		1555	3186	
República Argentina . "	120	115		..	..	
Alemania . . . . . "	34	114		47	62	
Bélgica . . . . . "	..	..	" 14397	151	343	" 16598
SOMBREROS DE PAÑO PARA HOMBRES Y NIÑOS						
Inglaterra . . . . . doc.	7652	65670		7170	67423	
Francia . . . . . "	4915	56088		4119	48171	
Alemania . . . . . "	3521	22622		4301	27917	

Digitized by Google

PROCEDENCIAS	1892 Cantidades	1892 Valores	1892 TOTAL	1893 Cantidades	1893 Valores	1893 TOTAL
Italia . . . . . doc.	2662	$ 15294		5215	$ 28264	
Bélgica . . . . . "	777	9324		1288	12629	
República Argentina . "	34	317		450	4679	
Paraguay . . . . . "	..	..	$ 169315	6	72	$ 189185
SOMBREROS PARA SEÑORAS Y NIÑAS						
Francia . . . . . doc.	188	1105		139	776	
Alemania. . . . . "	3	56		12	108	
Italia . . . . . "	..	..		62	248	
República Argentina . "	..	..		4	53	
Inglaterra . . . . . "	..	..	" 1161	7	49	" 1234
VARIOS ARTÍCULOS DE SOMBRERERÍA						
Francia . . . . . doc.	..	2712		..	3082	
Inglaterra . . . . . "	..	1931		..	1937	
Bélgica . . . . . "	..	988		..	39	
Italia. . . . . "	..	806		..	945	
Alemania . . . . . "	..	14		..	770	
República Argentina . "	..	6	" 6457	..	10	" 6783
SUMAS DE VALORES.			$ 195371			$ 217671
Ropa blanca en general						
CALZONES Y CALZONCILLOS						
Francia . . . . . doc.	249	1500		273	1861	
Inglaterra . . . . . "	43	304		92	431	
Alemania . . . . . "	33	264	$ 2068	15	120	$ 2412
CALZONCILLOS DE LANA						
Francia . . . . . doc.	6	66	" 66	2	22	" 22
CALZONCILLOS PUNTO DE LANA						
Inglaterra . . . . . doc.	208	2076		247	2472	
Alemania . . . . . "	77	761		69	685	
Francia . . . . . "	39	397		103	893	
Italia. . . . . "	22	215	" 3449	20	200	" 4250
CALZONCILLOS PUNTO DE ALGODÓN						
Francia . . . . . doc.	783	2710		200	962	
Alemania . . . . . "	217	1269		147	839	
Italia. . . . . "	157	939		68	405	
Inglaterra . . . . . "	72	366	" 5284	108	645	" 2851

Digitized by Google

PROCEDENCIAS	1892 Cantidades	1892 Valores	1892 TOTAL	1893 Cantidades	1893 Valores	1893 TOTAL
CALZONCILLOS PUNTO DE HILO						
Inglaterra . . . . doc.	26	$ 208	$ 208	..	$ ..	$ ..
CALZONCILLOS PUNTO DE SEDA						
Inglaterra . . . . kilos	14	270	" 270	..	..	" ..
CAMISAS DE ALGODÓN PARA HOMBRES Y NIÑOS						
Alemania . . . . doc.	1902	11098		2588	15149	
Francia . . . . . "	1779	9867		1277	7669	
Inglaterra . . . . "	436	2640		591	3547	
Bélgica . . . . . "	99	594		410	2330	
República Argentina . "	64	390		16	96	
Italia . . . . . "	..	..	" 24589	73	313	" 29104
CAMISA DE ALGODÓN PARA SEÑORAS Y NIÑAS						
Francia . . . . . doc.	267	1802		..	..	
Inglaterra . . . . "	53	740	" 2542	14	202	" 202
CAMISAS Á LA CRIMEA						
Inglaterra . . . . doc.	56	444		173	1434	
Francia . . . . . "	17	136	" 580	18	144	" 1578
CAMISAS VISTAS DE HILO PARA HOMBRES Y NIÑOS						
Francia . . . . . doc.	1838	18245		636	6364	
Alemania . . . . . "	1146	11362		1171	11701	
Inglaterra . . . . "	530	5297		407	3909	
Bélgica . . . . . "	240	2400		661	6586	
República Argentina . "	..	..		60	599	
Italia . . . . . "	..	..	" 37304	16	132	" 29321
CAMISETAS DE LANA						
Francia . . . . . doc.	81	1071		54	749	
Inglaterra . . . . "	15	210		7	92	
Italia . . . . . "	..	..		10	80	
Bélgica . . . . . "	..	..	" 1281	2	28	" 949
CAMISETAS PUNTO DE LANA						
Francia . . . . . doc.	943	7399		653	5265	
Inglaterra . . . . "	841	6613		1372	10719	
Italia. . . . . "	724	5388		419	3340	

Digitized by Google

PROCEDENCIAS	1892 Cantidades	1892 Valores	1892 TOTAL	1893 Cantidades	1893 Valores	1893 TOTAL
Alemania. . . . . doc.	451	$ 3557		1049	$ 8269	
Bélgica . . . . . "	203	1407		473	3727	
España . . . . . "	23	184		..	..	
República Argentina . "	3	24	$ 24572	..	..	$ 31320
CAMISETAS PUNTO DE LANA Y SEDA						
Inglaterra . . . . doc.	..	..	..	16	150	" 150
CAMISETAS PUNTO DE ALGODÓN						
Italia. . . . . doc.	9874	36570		10822	41758	
Inglaterra . . . . "	4678	18841		5659	21082	
Francia . . . . . "	4742	16256		4141	14138	
Alemania . . . . "	3012	11030		2798	10473	
Bélgica . . . . . "	1906	6747		3737	13197	
España . . . . . "	1522	5375		404	1464	
República Argentina . "	198	680		35	122	
Estados Unidos de N A. "	6	21	" 95520	428	1498	" 103732
CAMISETAS PUNTO DE HILO						
Francia . . . . . doc.	45	319		69	546	
Alemania . . . . "	..	..		30	240	
Inglaterra . . . . "	..	..	" 319	3	24	" 810
CAMISETAS DE HILO						
Francia . . . . . doc.	13	100	" 100	..	..	..
CAMISETAS PUNTO DE SEDA						
Francia . . . . . kilos	10	194		7	142	
Inglaterra . . . . "	2	35	" 229	10	190	" 332
CAMISETAS DE SEDA MEZCLA						
Inglaterra . . . . kilos	3	30	" 30	..	..	..
CUELLOS Y PUÑOS EN GENERAL						
Alemania . . . . doc.	7110	10204		6565	9277	
Francia . . . . . "	6078	7662		5829	8270	
Inglaterra . . . . "	1853	2367		2169	3260	
Italia . . . . . "	676	821		603	746	
Bélgica . . . . . "	48	70		..	..	
República Argentina . "	..	..	" 21124	351	537	" 22090

Digitized by Google

PROCEDENCIAS	1892 Cantidades	1892 Valores	1892 TOTAL	1893 Cantidades	1893 Valores	1893 TOTAL
MEDIAS DE ALGODÓN						
Alemania . . . . . doc.	122930	$ 109819		111400	$ 101809	
Inglaterra . . . . . "	42101	38649		37147	34609	
Italia. . . . . "	11190	10020		11837	10395	
Francia . . . . . "	8493	8980		6391	7518	
Bélgica . . . . . "	3532	2978		14583	13494	
España . . . . . "	531	480		839	761	
República Argentina . "	35	44		542	407	
Estados Unidos de N. A. "	..	..	$ 170970	1150	1090	$ 170083
MEDIAS DE HILO						
Francia . . . . . doc.	776	2205		552	1888	
Inglaterra . . . . . "	755	1986		235	988	
Alemania . . . . . "	94	403		72	347	
Bélgica . . . . . "	..	..		85	425	
Italia. . . . . "	..	..	" 4594	1	5	" 3653
MEDIAS DE LANA						
Inglaterra . . . . . doc.	2672	5096		2538	4860	
Francia . . . . . "	2812	4026		3214	4395	
Alemania . . . . . "	516	1208		814	1704	
España . . . . . "	10	18		..	..	
República Argentina . "	3	6		..	..	
Bélgica . . . . . "	..	..		82	143	
Italia. . . . . "	..	..	" 10354	30	34	" 11136
MEDIAS DE SEDA						
Francia . . . . . kilos	13	267		4	90	
Inglaterra . . . . . "	3	58	" 325	6	109	" 199
MEDIAS DE SEDA-MEZCLA						
Inglaterra . . . . . kilos	7	86		..	..	
Alemania . . . . . "	..	..	" 86	14	185	" 185
PAÑUELOS DE ALGODÓN						
Inglaterra . . . . . doc.	127671	73858		142195	78523	
Alemania. . . . . "	4151	2516		4259	2391	
Idem. . . . . kilos	54	81		..	..	
Italia. . . . . doc	2350	2003		4107	3218	
Francia . . . . . "	3539	1772		3952	1914	
Bélgica . . . . . "	1527	754		2069	936	
República Argentina . "	524	304		548	392	

Digitized by Google

PROCEDENCIAS	1882 Cantidades	1882 Valores	1882 TOTAL	1883 Cantidades	1883 Valores	1883 TOTAL
República Argentina . kilos	18	$ 9		..	$ ..	
Estados Unidos de N. A. doc.	..	..		200	78	
España . . . . . "	..	..	$ 81297	18	10	$ 87462
PAÑUELOS DE HILO						
Inglaterra . . . . doc.	7773	10571		10933	14201	
Francia . . . . . "	251	308		180	277	
Alemania. . . . . "	155	202		124	171	
Italia. . . . . "	16	48		1	3	
Bélgica . . . . . "	25	37		30	38	
República Argentina . "	1	3		100	153	
Chile . . . . . "	..	..	" 11169	4	5	" 14848
PAÑUELOS DE SEDA						
Francia . . . . . kilos	1297	25905		758	15152	
Inglaterra . . . . "	329	6586		403	7956	
Alemania. . . . . "	162	3245		73	1466	
España . . . . . "	31	605		..	..	
Bélgica . . . . . "	21	420		115	2286	
República Argentina . "	8	154	" 36915	29	558	" 27418
PAÑUELOS DE SEDA MEZCLA						
Francia . . . . . kilos	404	4850		209	2503	
Inglaterra . . . . "	34	409		181	2169	
Alemania. . . . . "	29	346		22	258	
España . . . . . "	1	12		..	..	
Bélgica . . . . . "	..	..	" 5617	17	200	" 5130
ROPA BLANCA						
Bélgica . . . . . vlor.	..	3115		..	610	
Francia . . . . . "	..	2314		..	1685	
Alemania. . . . . "	..	1844		..	521	
Inglaterra . . . . "	..	551		..	91	
Italia. . . . . "	..	133		..	15	
República Argentina . "	..	40		..	350	
España . . . . . "	..	10	" 8007	..	..	" 3272
SUMAS DE VALORES. .			$ 548869			$ 552509
Ropa hecha en general						
PONCHOS DE LANA Y LANA CON ALGODÓN						
Inglaterra . . . . kilos	12407	33821		20706	57905	
República Argentina . "	4327	12107		7496	20988	
Italia. . . . . "	2232	6250		5182	14509	

Digitized by Google

PROCEDENCIAS	1892 Cantidades	1892 Valores	1892 TOTAL	1893 Cantidades	1893 Valores	1893 TOTAL
España . . . . . kilos	1100	$ 3080		877	$ 2356	
Alemania. . . . . "	1214	3052		4348	10832	
Francia . . . . . "	342	944		278	778	
Bélgica . . . . . "	276	773	$ 60027	137	360	$ 107728
PONCHOS DE SEDA Y ALGODON						
Inglaterra . . . . kilos	..	..	" ..	3	36	" . 36
ROPA HECHA PARA HOMBRES Y NIÑOS						
Alemania. . . . . vlor.	..	7225		..	3475	
Francia . . . . . "	..	4335		..	1571	
Inglaterra . . . . . "	..	3939		..	2209	
España . . . . . "	..	532		..	..	
República Argentina . "	..	233		..	198	
Bélgica . . . . . "	..	227		..	..	
Italia. . . . . "	..	199		..	..	
Brasil . . . . . "	..	9	" 16699	..	..	" 7453
ROPA HECHA PARA SEÑORAS Y NIÑAS						
Francia . . . . . vlor.	..	5619		..	7245	
Alemania. . . . . "	..	2556		..	3530	
Inglaterra . . . . . "	..	1432		..	3202	
Bélgica . . . . . "	..	240		..	927	
Italia. . . . . "	..	..		..	299	
República Argentina . "	..	..		..	26	
Brasil . . . . . "	..	..	" 9847	..	23	" 15252
SUMAS DE VALORES . .			$ 86573			$ 130469
Otros artículos confeccionados						
COBERTORES Y FRAZADAS DE ALGODÓN						
Alemania . . . . kilos	14621	$ 12795		17651	$ 14504	
Francia . . . . . "	20322	9879		15059	7624	
Inglaterra . . . . . "	12874	8357		21167	14307	
Bélgica . . . . . "	2301	1509		8536	5568	
Estados Unidos de N. A. "	246	166		80	80	
España . . . . . "	89	83		40	24	
Italia. . . . . "	..	..	$ 32789	2476	1448	$ 43555
COBERTORES Y FRAZADAS DE LANA						
Francia . . . . . kilos	1458	2125		309	464	
Inglaterra . . . . "	138	148		878	1194	

Digitized by Google

PROCEDENCIAS	1892 Cantidades	1892 Valores	1892 TOTAL	1893 Cantidades	1893 Valores	1893 TOTAL
Alemania . . . . kilos	82	$ 123		66	$ 99	
República Argentina . "	40	60	$ 2456	77	115	$ 1872
COBERTORES Y FRAZADAS DE LANA MEZCLA						
Inglaterra . . . . kilos	23594	22856		28294	22333	
Francia . . . . . "	8819	4338		10181	5888	
República Argentina . "	1165	1165		283	283	
Bélgica . . . . . "	699	375		932	791	
Italia. . . . . "	412	362		2752	1156	
Alemania . . . . "	..	..	" 29096	125	125	" 30576
CONFECCIONES PUNTO LANA PARA SEÑORAS Y NIÑAS						
Alemania . . . . kilos	7500	30134		7768	31520	
Idem. . . . . doc.	243	1957		229	1940	
Inglaterra . . . . kilos	1243	5158		1465	5548	
Idem. . . . . doc.	27	358		244	1395	
Francia . . . . . kilos	806	3169		309	1313	
Idem. . . . . doc.	638	3758		285	1404	
Bélgica . . . . . kilos	475	1900		411	1654	
Idem. . . . . doc.	41	104		79	215	
República Argentina . kilos	66	264		33	144	
Idem id. . . . . doc.	6	14		..	..	
Italia. . . . . kilos	28	112	" 46928	..	..	" 45133
CORBATAS DE SEDA						
Francia . . . . . kilos	2558	20870		1461	11935	
Inglaterra . . . . "	369	2986		577	4782	
Alemania . . . . "	134	1099		339	2722	
Bélgica . . . . . "	96	942		393	3299	
República Argentina . "	6	52		4	32	
Italia. . . . . "	..	..	" 25949	36	288	" 23058
CORSÉES						
Francia . . . . . doc.	1138	7927		786	5215	
Belgica . . . . . "	812	5264		902	5882	
Alemania . . . . "	547	3428		531	3326	
Inglaterra . . . . "	522	2944		299	2101	
República Argentina . "	28	170		..	..	
Italia . . . . . "	22	143	" 19876	..	..	" 16524
CORTINAS Y CORTINADOS						
Inglaterra . . . . pars.	804	1137		1568	1507	
Francia . . . . . "	388	566		197	348	
Alemania . . . . "	843	492		194	605	
República Argentina . "	7	14		..	..	
Bélgica . . . . . "	..	..	" 2209	224	80	" 2540

Digitized by Google

PROCEDENCIAS	1892 Cantidades	1892 Valores	1892 TOTAL	1893 Cantidades	1893 Valores	1893 TOTAL
GOMA (ARTÍCULOS DE)						
Inglaterra . . . . vlor.	..	$ 1504		..	$ 486	
Alemania . . . . "	..	196		..	48	
Italia . . . . . "	..	105		..	252	
Francia . . . . . "	..	..	$ 1805	..	128	$ 914
GORRAS Y GORRITAS EN GENERAL						
Francia . . . . . doc.	620	1546		479	1342	
Inglaterra . . . . "	116	335		265	591	
Italia. . . . . "	7	21		4	12	
República Argentina . "	2	21	" 1923	..	..	" 1945
GUANTES DE ALGODÓN						
Alemania . . . . doc.	358	390		460	684	
Francia . . . . . "	21	45		20	32	
Inglaterra . . . . "	..	..	" 435	27	43	" 759
GUANTES DE CABRITILLA						
Francia . . . . . doc.	2561	18243		2770	20446	
Inglaterra . . . . "	123	740		303	1957	
Bélgica . . . . . "	64	381		18	108	
Alemania . . . . "	..	..	" 19364	23	138	" 22649
GUANTES DE HILO						
Francia . . . . . doc.	17	47		48	120	
Alemania . . . . "	18	43		3	7	
Bélgica . . . . . "	..	..	" 90	4	10	" 137
GUANTES DE LANA						
Alemania . . . . doc.	74	167		..	..	
Idem. . . . . kilos	..	..		6	27	
Francia . . . . . doc.	25	110	" 277	78	255	" 282
GUANTES DE SEDA						
Alemania . . . . kilos	51	1490		62	1861	
Idem. . . . . doc.	..	..		4	16	
Inglaterra . . . . kilos	24	720		28	842	
Francia . . . . . "	21	713		12	333	
Bélgica . . . . . "	..	..	" 2923	9	279	" 3331

Digitized by Google

PROCEDENCIAS	1892			1893		
	Cantidades	Valores	TOTAL	Cantidades	Valores	TOTAL
GUANTES DE SEDA MEZCLA						
Alemania. . . . . kilos	104	$ 1497		46	$ 683	
Inglaterra . . . . . "	28	424		3	51	
Francia . . . . . "	8	112	$ 2033	7	98	$ 832
MANTAS DE ALGODÓN						
Alemania. . . . . kilos	..	..	" ..	123	197	" 197
MANTAS DE LANA						
Italia. . . . . kilos	116	325		..	..	
Inglaterra . . . . . "	74	207		38	106	
Idem. . . . . doc.	..	..		2	56	
Brasil. . . . . kilos	72	202		..	..	
República Argentina . "	..	..	" 734	25	70	" 232
MANTAS DE LANA MEZCLA						
Inglaterra . . . . . kilos	94	263		..	..	
Alemania. . . . . "	..	..	" 263	113	316	" 316
MANTAS DE VIAJE						
Alemania. . . . . doc.	8	115		..	..	
Inglaterra . . . . . mts.	56	45		212	169	
República Argentina . "	..	..	" 160	344	276	" 445
PARAGUAS Y SOMBRILLAS						
Francia . . . . . doc.	611	5087		434	2977	
Inglaterra . . . . . "	566	2300		760	2898	
Italia. . . . . "	165	1859		126	2356	
Alemania. . . . . "	203	1388		331	1655	
Bélgica . . . . . "	59	458		40	184	
República Argentina . "	15	30	" 11122	29	58	" 10128
REBOZOS DE ALGODÓN						
Alemania. . . . . kilos	1176	1777		1245	1865	
Inglaterra . . . . . "	366	549		..	..	
Francia . . . . . "	92	138		25	67	
Brasil. . . . . "	2	2		..	..	
España . . . . . "	..	..	" 2466	44	66	" 1998
REBOZOS DE LANA						
Alemania. . . . . kilos	1919	5809		3105	9352	
Inglaterra . . . . . "	1372	4181		1294	3891	
Francia . . . . . "	803	2546		833	2543	
España . . . . . "	3	10	" 12546	..	..	" 15786

Digitized by Google

PROCEDENCIAS	1892 Cantidades	1892 Valores	1892 TOTAL	1893 Cantidades	1893 Valores	1893 TOTAL
TOALLAS Y SERVILLETAS						
Italia . . . . . doc.	4419	$ 7967		9202	$ 14201	
Idem. . . . . kilos	253	506		537	1074	
Inglaterra . . . . doc.	5310	6031		10828	12358	
Idem. . . . . kilos	1557	2666		3526	4708	
Francia . . . . . doc.	242	652		652	684	
Idem. . . . . kilos	1275	2108		2244	3212	
Alemania . . . . doc.	130	158		64	149	
Idem. . . . . kilos	4516	6515		6921	11135	
Bélgica . . . . . "	506	400		825	944	
Idem. . . . . doc.	..	..		92	150	
España . . . . . kilos	173	346		135	270	
República Argentina . "	28	56		294	383	
Idem id. . . . . doc.	..	..		200	178	
Chile. . . . . kilos	..	..	$ 27405	8	16	$ 49462
SUMAS DE VALORES . .			$ 242849			$ 272671
TOTAL DE VALORES . .			$1107318			$1198694

VI - Materias para la industria, materiales y máquinas

Cueros preparados

BADANAS

Inglaterra . . . . doc.	961	$ 5766		631	$ 3786	
Francia . . . . . "	840	5122		541	3241	
República Argentina . "	120	720		100	600	
Alemania . . . . "	47	282		8	48	
España . . . . . "	33	198		14	84	
Bélgica . . . . . "	23	138		..	..	
Italia. . . . . "	3	15	$ 12241	..	..	$ 7759
BECERROS						
Francia . . . . . kilos	1370	2191		1292	2067	
Idem. . . . . doc.	4	72		..	..	
Italia. . . . . kilos	509	814		205	328	
Alemania . . . . "	256	410		310	495	
Bélgica . . . . . "	159	254		390	624	
Idem. . . . . doc.	30	540		..	..	
Inglaterra . . . . kilos	46	74		315	503	
República Argentina . "	3	5		5	8	
Idem id. . . . . doc.	..	..	" 4360	2	13	" 4038

Digitized by Google

PROCEDENCIAS		1892 Cantidades	1892 Valores	1892 TOTAL	1893 Cantidades	1893 Valores	1893 TOTAL
CABRITILLAS							
Francia	doc.	2739	$ 32868		2193	$ 25283	
Inglaterra	"	164	1968		47	564	
República Argentina	"	113	1356		373	4472	
España	"	110	1320		40	480	
Bélgica	"	66	787		50	599	
Alemania	"	64	762		31	372	
Italia	"	..	..	$ 39061	56	672	$ 32442
CHAROLES							
Alemania	doc.	333	5558		259	4509	
Bélgica	"	88	1584		166	2983	
Francia	"	85	865		187	2533	
República Argentina	"	21	369		45	810	
Inglaterra	"	8	160	" 8536	32	576	" 11411
CUEROS DE CARNERO							
Inglaterra	doc.	967	19473		1162	23234	
República Argentina	"	100	600		26	527	
Alemania	"	22	438		5	103	
Francia	"	18	227		..	..	
Bélgica	"	7	130		35	700	
Chile	"	..	..	" 20868	14	277	" 24841
CUEROS DE CERDO							
Alemania	n.º	40	160	" 160	..	..	" ..
CUEROS DE CABRA							
Inglaterra	n.º	..	..	" ..	12	294	" 294
CUEROS DE GAMUZA							
Francia	doc.	76	454		85	507	
Inglaterra	"	24	141		73	437	
Alemania	"	9	54		13	78	
Italia	"	5	30		5	30	
Bélgica	"	4	24	" 703	..	..	" 1052
CUEROS DE GUANACO							
Chile	n.º	..	..	" ..	8	48	" 48
CUEROS DE LOBO							
Inglaterra	n.º	12	20		..	..	
Francia	"	..	..	" 20	24	72	" 72

Digitized by Google

PROCEDENCIAS	1892 Cantidades	1892 Valores	1892 TOTAL	1893 Cantidades	1893 Valores	1893 TOTAL
CUEROS DE NUTRIA						
Francia . . . . . n.º	..	$ ..	$ ..	8	$ 4	$ 4
CUEROS DE POTRO CHAROLADOS						
Inglaterra . . . . n.º	58	348		..	..	
Francia . . . . . «	55	330		36	216	
Bélgica . . . . . «	24	144		41	246	
Alemania . . . . «	..	..		59	354	
República Argentina . «	..	..	« 822	28	168	« 984
CUEROS DE VICUÑA						
Inglaterra . . . . n.º	17	130	« 130	..	..	« ..
CUEROS PARA CAPOTAS						
Alemania . . . . n.º	96	1152		29	348	
Bélgica . . . . . «	72	864		100	1200	
Inglaterra . . . . «	72	864		..	..	
Francia . . . . . «	70	840		6	72	
República Argentina . «	24	288	« 4008	..	..	« 1620
MARROQUÍES						
Francia . . . . . doc.	12	192	« 192	..	..	« ..
SUELAS						
Francia . . . . . n.º	99	792		59	472	
Idem. . . . . kilos	655	524		661	529	
Bélgica . . . . . n.º	12	96		24	192	
Italia. . . . . kilos	100	80		109	87	
Inglaterra . . . . n.º	7	61		22	176	
República Argentina . «	6	48		..	..	
Paraguay . . . . «	..	..		50	400	
Brasil . . . . . kilos	..	..	« 1601	129	103	« 1959
TAFILETES						
Francia . . . . . doc.	141	846		85	510	
Alemania . . . . «	16	96		24	144	
Inglaterra . . . . «	2	13		10	60	
República Argentina . «	1	6		1	6	
Bélgica . . . . . «	..	..	« 961	2	12	« 732

Digitized by Google

PROCEDENCIAS	1882 Cantidades	1882 Valores	1882 TOTAL	1883 Cantidades	1883 Valores	1883 TOTAL
VAQUETAS						
Alemania . . . . n.º	20	$ 100		..	$ ..	
Francia . . . . . «	10	50		26	130	
Inglaterra . . . . «	10	50		..	..	
República Argentina . «	1	5	$ 205	..	..	$ 130
SUMAS DE VALORES.			$ 93868			$ 87386
Herramientas y máquinas para la agricultura						
HERRAMIENTAS						
ARADOS						
Estados Unidos de N. A. n.º	6568	70175		6579	52420	
Inglaterra . . . . «	484	8615		1346	13745	
Alemania . . . . «	204	4080		210	4200	
República Argentina . «	120	2335		95	1830	
Brasil . . . . . «	2	25		111	555	
Francia . . . . . «	..	..		18	360	
Bélgica . . . . . «	..	..		4	80	
España . . . . . «	..	..		12	60	
Italia. . . . . «	..	..	$ 85230	1	5	$ 73255
AZADAS						
Inglaterra . . . . kilos	10487	2186		11438	2307	
Italia . . . . . «	1292	266		1930	386	
Alemania . . . . «	655	131		1515	303	
Francia . . . . . «	233	45		..	..	
Estados Unidos de N. A. «	212	36		152	55	
Bélgica . . . . . «	..	..	« 2664	740	148	« 3199
GUADAÑAS						
Bélgica . . . . . kilos	1682	841		2491	1387	
Francia . . . . . «	330	165		..	..	
Inglaterra . . . . «	135	67		275	137	
Italia. . . . . «	..	..		290	145	
Estados Unidos de N. A. «	..	..	« 1073	140	70	« 1739
HOCES						
Inglaterra . . . . kilos	7516	3758		14187	7093	
Estados Unidos de N. A. «	475	237		2200	1100	
República Argentina . «	435	218		..	..	
Italia. . . . . «	260	130	« 4343	25	13	« 8206

Digitized by Google

PROCEDENCIAS		1892 Cantidades	1892 Valores	1892 TOTAL	1893 Cantidades	1893 Valores	1893 TOTAL
HORQUILLAS							
Estados Unidos de N. A.	doc.	80	$ 400		774	$ 3870	
Inglaterra	"	1	5		13	65	
Bélgica	"	..	..	$ 405	6	30	$ 3965
RASTRAS							
Inglaterra	n.°	105	1383		194	1933	
Alemania	"	16	220		44	500	
Estados Unidos de N. A.	"	25	188		16	80	
República Argentina	"	1	15		4	40	
Brasil	"	1	12	" 1818	..	..	" 2553
RASTRILLOS							
Estados Unidos de N. A.	doc.	60	302		62	372	
Alemania	n.°	3	150		3	150	
República Argentina	"	2	100		11	276	
Idem. id.	doc.	..	..		12	29	
Bélgica	"	..	..		102	234	
Inglaterra	"	..	..	" 552	8	19	" 1080
REJAS PARA ARADOS							
Estados Unidos de N. A.	doc.	1287	5149		1137	4620	
Inglaterra	"	27	113		66	311	
Alemania	"	2	8		..	..	
Brasil	"	..	..		25	100	
República Argentina	"	..	..	" 5270	6	25	" 5056
OTROS ÚTILES Y HERRAMIENTAS							
Estados Unidos de N. A.	vlor.	..	31483		..	8842	
Bélgica	"	..	8924		..	1636	
Inglaterra	"	..	8675		..	3375	
Italia	"	..	6387		..	1002	
República Argentina	"	..	3394		..	1112	
Francia	"	..	2698		..	2333	
Alemania	"	..	1600		..	2676	
España	"	..	280		..	12	
Chile	"	..	250		..	..	
Brasil	"	..	2	" 63693	..	..	" 20988
SUMAS DE VALORES.				$ 165048			$ 120041
Máquinas							
ATADORAS							
Estados Unidos de N. A.	n.°	19	$ 3800		45	7379	
República Argentina	"	2	300		8	1040	
Inglaterra	"	..	..		55	8250	
Francia	"	..	..	$ 4100	2	200	$ 16869

Digitized by Google

PROCEDENCIAS	1892 Cantidades	1892 Valores	1892 TOTAL	1893 Cantidades	1893 Valores	1893 TOTAL
AVENTADORAS						
Inglaterra . . . . n.º	13	$ 350		30	$ 900	
Alemania . . . . "	1	40		4	120	
Estados Unidos de N. A. "	..	..		27	490	
República Argentina . "	..	..	$ 390	1	100	$ 1610
CARPIDORAS						
Inglaterra . . . . n.º	..	..	" ..	16	80	" 80
DESGRANADORAS						
Estados Unidos de N. A. n.º	361	2380		247	1602	
Inglaterra . . . . "	23	253		4	57	
República Argentina . "	..	..	" 2633	1	6	" 1665
DESTERRONADORAS						
Inglaterra . . . . n.º	..	..	" ..	1	50	" 50
ENGAVILLADORAS						
Estados Unidos de N. A. n.º	..	..	" ..	6	3800	" 3800
GUADAÑADORAS						
República Argentina . n.º	1	60		1	110	
Inglaterra . . . . "	..	..	" 60	7	200	" 310
LIMPIADORAS DE GRANOS						
República Argentina . n.º	5	1360		..	..	
Inglaterra . . . . "	..	..	" 1360	2	70	" 70
MÁQUINAS PARA CORTAR PASTO						
República Argentina . n.º	2	146		1	100	
Inglaterra . . . . "	..	..	" 146	33	1059	" 1159
MÁQUINAS PARA SEGAR						
Estados Unidos de N. A. n.º	323	48930		420	64350	
Inglaterra . . . . "	127	13954		100	12000	
República Argentina . "	65	10870		8	1150	
Alemania . . . . "	3	30		..	..	
Francia . . . . . "	..	..	" 73784	1	50	" 77550

Digitized by Google

PROCEDENCIAS	1892			1893		
	Cantidades	Valores	TOTAL	Cantidades	Valores	TOTAL
MOLINOS PARA TRIGO						
Inglaterra . . . . n.º	..	$ ..	$ ..	6	$ 120	$ 120
MÁQUINAS PARA TRILLAR						
Inglaterra . . . . n.º	11	12540		27	37180	
Estados Unidos de N. A. "	1	1200		..	..	
República Argentina . "	1	800		1	3550	
Alemania . . . . "	2	750	" 15290	3	3000	" 43730
MÁQUINAS PARA MOLER TRIGO						
Inglaterra . . . . n.º	..	..	" ..	6	300	" 300
MÁQUINAS PARA LA VINICULTURA						
Italia. . . . . n.º	3	340		..	..	
Inglaterra . . . . "	3	110		..	..	
Alemania . . . . "	..	..	" 450	1	30	" 30
MÁQUINAS PARA LA VITICULTURA						
Alemania . . . . n.º	..	..		13	670	
Francia . . . . . "	..	..		1	130	
España . . . . . "	..	..	" ..	1	100	" 900
ROMPEDORAS DE GRANOS						
Estados Unidos de N. A. n.º	24	192		22	176	
Inglaterra . . . . "	21	168		30	240	
República Argentina . "	2	32	" 392	..	..	" 416
SEMBRADORAS						
Alemania . . . . n.º	30	1500		104	2310	
Estados Unidos de N. A. "	3	290		30	1810	
Francia . . . . . "	2	100		..	..	
República Argentina . "	12	48		10	921	
Inglaterra . . . . "	..	..	" 1938	24	70	" 5111
OTRAS MÁQUINAS						
Estados Unidos de N. A. vlor.	..	11520		..	14770	
República Argentina . "	..	5473		..	1730	
Inglaterra . . . . "	..	2200		..	170	
Francia . . . . . "	..	820		..	120	
Alemania . . . . "	..	160		..	388	
Italia . . . . . "	..	..		..	807	
Bélgica . . . . . "	..	..	" 20173	..	120	" 18105
SUMAS DE VALORES. .			$ 120716			$ 171875

Digitized by Google

PROCEDENCIAS	1892 Cantidades	1892 Valores	1892 TOTAL	1893 Cantidades	1893 Valores	1893 TOTAL
Herramientas y máquinas para diversas industrias						
HERRAMIENTAS						
HACHAS						
Estados Unidos de N. A. doc.	156	$ 1484		131	$ 1032	
Inglaterra . . . . "	42	400		7	49	
Italia . . . . . "	1	5		95	500	
Alemania . . . . "	..	..	$ 1889	2	18	$ 1599
PALAS						
Inglaterra . . . . doc.	686	5885		781	7031	
Alemania . . . . "	160	1410		48	240	
Francia . . . . . "	20	100		20	100	
Bélgica . . . . . "	..	..		20	100	
Estados Unidos de N. A. "	..	..		20	100	
Italia. . . . . "	..	..		7	28	
Brasil . . . . . "	..	..	" 7395	4	20	" 7619
PICOS						
Inglaterra . . . . kilos	1616	417		388	96	
Estados Unidos de N. A. "	740	211		..	..	
Bélgica . . . . . "	900	144		1225	196	
Italia. . . . . "	..	..	" 772	170	27	" 319
OTROS ÚTILES Y HERRAMIENTAS						
Inglaterra . . . . vlor.	..	8969		..	7285	
Alemania. . . . . "	..	6212		..	2288	
Estados Unidos de N. A. "	..	2798		..	62	
Francia . . . . . "	..	1558		..	1157	
República Argentina . "	..	887		..	1820	
Italia. . . . . "	..	680		..	829	
Bélgica . . . . . "	..	545		..	732	
España . . . . . "	..	530		..	..	
Brasil . . . . . "	..	10	" 22189	..	..	" 14173
SUMAS DE VALORES. .			$ 32245			$ 23710
Máquinas						
MÁQUINAS PARA DESTILAR						
Alemania . . . . n.°	..	..	$ ..	1	15000	$ 15000

Digitized by Google

PROCEDENCIAS	1892			1893		
	Cantidades	Valores	TOTAL	Cantidades	Valores	TOTAL
MÁQUINAS PARA HACER CIGARROS						
Inglaterra . . . . n.º	..	$ ..	$ ..	1	$ 460	$ 460
MÁQUINAS Á VAPOR						
Inglaterra . . . . n.º	1	380		1	120	
República Argentina . "	1	200		4	4330	
Estados Unidos de N. A. "	..	..		3	1200	
Bélgica . . . . . "	..	..	" 580	2	220	" 5870
MÁQUINAS PARA ESQUILAR						
Inglaterra . . . . n.º	..	..	" ..	1	500	" 500
MÁQUINAS PARA COSER						
Alemania . . . . n.º	737	11270		1407	19861	
Bélgica . . . . . "	221	3536		145	1882	
Inglaterra . . . . "	158	1129		142	1884	
Estados Unidos de N. A. "	69	1044		145	2222	
Francia . . . . . "	12	200		10	218	
República Argentina . "	9	95		21	140	
Brasil . . . . . "	1	16	" 17290	..	..	$ 26207
MÁQUINAS PARA ASERRADERO						
Alemania . . . . n.º	..	..	" ..	1	100	" 100
MÁQUINAS PARA CERVECERÍA						
Alemania . . . . n.º	..	..	" ..	1	60	" 60
MÁQUINAS FOTOGRÁFICAS						
República Argentina . n.º	1	80		..	..	
Alemania . . . . "	1	20		..	..	
Inglaterra . . . . "	1	20		1	24	
Francia . . . . . "	1	7	" 127	..	..	" 24
MOLINOS Á VIENTO						
Alemania . . . . n.º	..	..	" ..	2	1500	" 1500
MÁQUINAS LITOGRÁFICA						
República Argentina . n.º	3	550		1	40	
Alemania . . . . "	2	130		..	..	
Inglaterra . . . . "	1	70		..	..	
Francia . . . . . "	..	..		1	90	
Italia . . . . . "	..	..	" 750	1	40	" 170

Digitized by Google

PROCEDENCIAS	1882			1883		
	Cantidades	Valores	TOTAL	Cantidades	Valores	TOTAL
MÁQUINAS PARA HACER MANTECA						
República Argentina . n.º	2	$ 4	$ 4	..	$ ..	$ ..
MÁQUINAS REGADORAS						
República Argentina . n.º	1	230	..	..	..	..
Estados Unidos de N. A. "	..	..	" 230	14	1400	" 1400
MÁQUINAS PARA HACER CAJAS PARA FÓSFOROS						
Alemania . . . . n.º	..	..	..	1	300	" 300
MÁQUINAS PARA FABRICAR FÓSFOROS						
República Argentina . n.º	..	..	..	3	180	" 180
MÁQUINAS PARA GRASERÍAS						
República Argentina . n.º	..	..	..	13	370	" 370
MÁQUINAS PARA FIDELERÍAS						
Italia. . . . . n.º	..	..	..	1	100	" 100
MÁQPINAS PARA TALADRAR						
Inglaterra . . . . n.º	..	..	..	1	585	" 585
MÁQUINAS PARA HACER QUESO						
Brasil . . . . . n.º	..	..	..	2	20	" 20
MÁQUINAS PARA ENFARDAR						
Inglaterra . . . . n.º	..	..	..	12	480	
Alemania . . . . "	..	..	..	4	220	" 700
MÁQUINAS PARA ENCUADERNAR						
Alemania . . . . n.º	..	..	..	1	270	
Inglaterra . . . . "	..	..	..	2	200	" 470
MÁQUINAS PARA MOLINOS						
Estados Unidos de N. A. n.º	..	..	..	4	1370	
República Argentina . "	..	..	..	2	590	" 1960

Digitized by Google

PROCEDENCIAS	1892			1893		
	Cantidades	Valores	TOTAL	Cantidades	Valores	TOTAL
OTRAS MÁQUINAS						
Inglaterra . . . . vlor.	..	$ 21379		..	$ 30138	
Alemania . . . . "	..	11936		..	11004	
República Argentina . "	..	11535		..	23745	
Estados Unidos de N. A. "	..	3983		..	470	
Francia . . . . . "	..	2947		..	4168	
Bélgica . . . . . "	..	1500		..	2796	
Italia. . . . . "	..	390		..	650	
Paraguay . . . . "	..	300		..	..	
Brasil . . . . . "	..	75		..	400	
España . . . . . "	..	..	$ 54045	..	160	$ 73531
SUMAS DE VALORES. . .			$ 73026			$ 129507
Hilo en general						
HILO DE COSER						
Inglaterra (en carretel). doc.	564996	112376		562239	112367	
Bélgica . . . . . "	10360	2139		4723	988	
Francia . . . . . "	2571	1208		2190	1042	
República Argentina . "	4332	828		14160	2704	
Alemania . . . . "	1560	363		95	20	
Inglaterra (en ovillos). kilos	6784	9099		4384	1117	
Francia . . . . . "	774	1049		1270	1732	
Alemania . . . . "	294	411		256	358	
Italia . . . . . "	285	399		434	608	
Estados Unidos de N. A. "	240	216		..	..	
Bélgica . . . . . "	..	..		446	625	
España . . . . . "	..	..	$ 128088	30	42	$ 116603
HILO ACARRETO						
Inglaterra . . . . kilos	40696	8418		70713	14669	
Alemania . . . . "	17764	6440		20542	7091	
Bélgica . . . . . "	18507	6169		17284	5942	
República Argentina . "	11193	2015		1970	678	
Italia. . . . . "	3843	1422		5277	1923	
Francia . . . . . "	1706	631		1023	352	
España . . . . . "	163	54		18	7	
Brasil . . . . . "	8	2	" 25151	36	9	" 30671
HILO PARA SEGADORAS						
Inglaterra . . . . kilos	182863	58364		149413	47172	
Estados Unidos de N. A. "	108238	34628		148920	47654	
República Argentina . "	69761	19409		39067	12502	
Alemania . . . . "	59262	18944		51374	16440	
Bélgica . . . . . "	32200	10304		57204	18305	
Francia . . . . . "	3125	1000		..	..	
Italia. . . . . "	..	..	" 142649	2700	864	" 142937

Digitized by Google

PROCEDENCIAS	1892 Cantidades	1892 Valores	1892 TOTAL	1893 Cantidades	1893 Valores	1893 TOTAL
HILO PARA ZAPATERO						
Inglaterra . . . . kilos	2963	$ 1862		2022	$ 1181	
Bélgica . . . . . "	125	73		..	..	
República Argentina . "	95	47		..	..	
Francia . . . . . "	64	46		256	283	
Italia. . . . . "	..	..	$ 2028	300	150	$ 1614
SUMAS DE VALORES. . .			$ 297916			$ 301825
Madera en general						
ALFAGÍAS						
República Argentina . n.º	20	12		..	..	
Brasil . . . . . "	39	12	$ 24	1270	83	$ 83
CAMAS PARA CARRETA						
República Argentina . n.º	2894	2894		1314	1381	
Brasil. . . . . "	152	159		87	135	
Estados Unidos de N. A. "	31	31		..	..	
Paraguay . . . . "	..	..	" 3084	41	82	" 1598
CAÑAS TACUARAS						
República Argentina . n.º	2300	69		700	21	
Brasil . . . . . "	2200	66	" 135	..	..	" 21
CAOBA						
Estados Unidos de N. A. m/c.	..	..	" ..	65	104	" 104
CEDRO, NOGAL Y ROBLE						
Estados Unidos de N. A. m/c.	1018	1018		8111	7952	
Brasil . . . . . "	700	407		..	..	
República Argentina . "	455	265		..	..	
Italia. . . . . "	230	198		3161	2507	
Paraguay . . . . "	77	45		..	..	
Inglaterra . . . . "	..	..		192	236	
Francia . . . . . "	..	..	" 1933	1500	175	" 10870
CURVAS						
República Argentina . n.º	114	114		366	366	
Paraguay . . . . "	60	60	" 174	92	92	" 458

Digitized by Google

PROCEDENCIAS	1882			1883		
	Cantidades	Valores	TOTAL	Cantidades	Valores	TOTAL
DURMIENTES						
República Argentina . n.º	7250	$ 7250		12102	$ 12102	
Brasil . . . . . "	2440	2440	$ 9690	..	..	$ 12102
EJES DE MADERA						
Brasil . . . . . n.º	1437	1437		355	355	
Paraguay . . . . "	..	..	" 1437	40	40	" 395
ESTACAS Y ESTACONES						
República Argentina . n.º	27915	8374		22479	6142	
Estados Unidos de N. A. "	77685	980	" 9354	..	..	" 6142
ESTAQUILLAS						
República Argentina . n.º	..	..	" ..	1295	130	" 130
MADERA DURA (DIVERSAS CLASES)						
Estados Unidos de N. A. m/c.	8625	5139		26682	16008	
República Argentina . "	4213	1286		3064	1325	
Idem. . . . . troz.	59	94		525	992	
Paraguay . . . . "	194	540		378	769	
Idem. . . . . m/c.	208	121		..	..	
Brasil . . . . . "	194	126		383	248	
Idem . . . . . troz.	185	266		69	152	
Inglaterra . . . . m/c.	..	..	" 7572	1341	780	" 20274
MADERA PARA QUEMAR						
República Argentina . kilos	..	..	" ..	288350	596	" 596
MADERA PARA ASERRÍN						
Paraguay . . . . kilos	424500	2122		580000	2900	
República Argentina . "	25000	125	" 2247	39000	195	" 3095
MARCOS Y UMBRALES						
Brasil . . . . . n.º	124	136		1	2	
República Argentina . "	25	25	" 161	154	166	" 168
MAZAS PARA CARRETAS						
Brasil . . . . . pars.	29	64		..	..	
República Argentina . "	30	60	" 124	2	3	" 3

Digitized by Google

PROCEDENCIAS	1882			1883		
	Cantidades	Valores	TOTAL	Cantidades	Valores	TOTAL
ORCONES						
República Argentina . n.º	22	$ 7	$ 7	55	$ 62	$ 62
PALMAS						
República Argentina . n.º	25	25		..	..	
Paraguay . . . . "	..	..	" 25	410	410	" 410
PICANILLAS						
República Argentina . n.º	5600	168		7400	222	
Paraguay . . . . "	1000	30	" 198	20000	600	" 822
PIKES						
Estados Unidos de N. A. n.º	289419	9875		308736	12273	
República Argentina . "	12894	1553		36002	3167	
Brasil . . . . . "	2162	216	" 11644	600	60	" 15500
PINO						
Estados Unidos de N. A. m/c.	797065	233376		609196	179868	
Idem. id. . . . . piés	14234	447		..	...	
Inglaterra . . . . m/c.	5003	1501		96014	28302	
República Argentina . "	3678	1107		4097	1390	
Brasil . . . . . "	711	241	" 236672	..	..	" 209560
POSTES Y MEDIOS POSTES						
República Argentina . n.º	129887	41246		135549	39503	
Brasil . . . . . "	10722	3217		1102	293	
Estados Unidos de N. A. "	800	240		..	..	
Paraguay . . . . "	28	8		5430	1486	
Inglaterra . . . . "	..	..	" 44711	7099	2127	" 43409
PUERTAS Y VENTANAS						
República Argentina . n.º	6	14		16	121	
Brasil . . . . . "	5	7	" 21	7	43	" 164
RAYOS PARA CARRETAS						
Brasil . . . . . n.º	27	8		73	83	
República Argentina . "	18	5	" 13	..	..	" 83
RIPIAS						
Brasil . . . . . n.º	1324	39	" 39	2400	60	" 60

Digitized by Google

PROCEDENCIAS	1892			1893		
	Cantidades	Valores	TOTAL	Cantidades	Valores	TOTAL
ROLLIZOS						
Paraguay . . . . n.º	38	$ 272		94	$ 471	
República Argentina . "	19	102		..	..	
Chile. . . . . "	..	..	$ 374	806	2650	$ 3121
TABLAS Y TABLONES						
Brasil . . . . . m/c.	9713	3835		5186	2376	
Idem. . . . . n.º	..	..		134	81	
República Argentina . m/c.	175	105		80	48	
Idem id. . . . . n.º	..	..		1	2	
Paraguay . . . . "	60	60	" 4000	..	..	" 2507
TARUGOS						
Paraguay . . . . n.º	..	..		181	91	
República Argentina . "	..	..	" ..	163	81	" 172
TEJAS DE PALMAS						
Paraguay . . . . n.º	320	64	" 64	..	..	" ..
TIJERAS PARA CASAS						
República Argentina . n.º	3719	125	" 125	1981	59	" 59
TIRANTES Y TITANTILLOS						
Brasil . . . . . n.º	2750	2391		1030	835	
República Argentina . "	496	523	" 2914	84	119	" 954
VARAS PARA SALADEROS						
República Argentina . n.º	400	78		..	..	
Brasil . . . . . "	27	7	" 85	14	4	" 4
VIGAS						
Paraguay . . . . n.º	2275	15865		1185	8090	
Brasil . . . . . "	437	2365		124	1085	
República Argentina . "	149	980	" 19210	217	1680	" 10855
SUMAS DE VALORES. . .			$ 356037			$ 343781

Digitized by Google

PROCEDENCIAS	1892			1893		
	Cantidades	Valores	TOTAL	Cantidades	Valores	TOTAL
Utiles y artículos navales						
ALGODÓN (BORRA DE)						
Inglaterra . . . . kilos	15148	$ 2121		16068	$ 2250	
Alemania . . . . "	255	36		155	22	
Italia . . . . . "	230	32		210	29	
Estados Unidos de N. A. "	..	..		857	120	
República Argentina . "	..	..	$ 2189	460	64	$ 2485
ALQUITRÁN, BREA, RESINA Y PEZ						
Estados Unidos de N. A. kilos	2629575	52591		1289448	25794	
Bélgica . . . . . "	122990	2634		10331	311	
Alemania . . . . "	65888	1939		31736	939	
Inglaterra . . . . "	57497	1301		80969	1700	
Francia . . . . . "	42160	844		800	16	
Brasil . . . . . "	31623	651		59651	1093	
República Argentina . "	4151	125		5929	179	
Italia . . . . . "	415	8	" 60093	..	..	" 30032
BOTES Y CANOAS						
República Argentina . n.°	..	..	" ..	1	45	" 45
CABO EN GENERAL						
Italia . . . . . kilos	79256	17426		35628	7844	
Inglaterra . . . . "	88255	15338		112099	19962	
Alemania. . . . . "	17909	3350		21021	3951	
Estados Unidos de N. A. "	13935	2926		27409	5770	
Bélgica . . . . . "	13683	2772		9175	1739	
Francia . . . . . "	3410	750		1240	261	
Paraguay . . . . "	957	201		..	..	
España . . . . . "	526	101		140	31	
República Argentina . "	50	8	" 42872	15984	2879	" 42437
CÁÑAMO						
Inglaterra . . . . kilos	96723	48065		2975	1487	
Alemania . . . . "	9350	1028		..	..	
Bélgica . . . . . "	350	77		..	..	
República Argentina . "	..	..	" 49170	170	85	" 1572
CORCHO EN PLANCHA						
España . . . . . kilos	3777	453		6732	844	
Francia . . . . . "	2924	351		315	38	
Inglaterra . . . . "	300	36		..	..	
Italia . . . . . "	220	27		3121	374	
República Argentina . "	..	..	" 867	376	45	" 1301

Digitized by Google

PROCEDENCIAS	1882 Cantidades	1882 Valores	1882 TOTAL	1883 Cantidades	1883 Valores	1883 TOTAL
ESTOPA						
Estados Unidos de N. A. kilos	8337	$ 1001		2676	$ 323	
Inglaterra . . . . . "	3189	433		1385	168	
Brasil . . . . . "	24	3		..	..	
Alemania. . . . . "	10	1	$ 1438	..	..	$ 491
FILÁSTICA						
Bélgica . . . . . kilos	16948	2203		10575	1375	
Inglaterra . . . . . "	8727	1135		4579	595	
Francia . . . . . "	5142	668		..	..	
Alemania. . . . . "	375	49		148	19	
República Argentina . "	..	..	" 4055	6	1	" 1990
GOMA EN PLANCHA						
Inglaterra . . . . . kilos	1553	2019		635	825	
Alemania. . . . . "	866	1126	" 3145	190	236	" 1061
MÁQUINAS Y CALDERAS PARA BUQUES						
Inglaterra . . . . . vlor.	..	2673		..	4977	
Brasil. . . . . "	..	400	" 3073	..	...	" 4977
REMOS Y BOTADORES						
Inglaterra . . . . . vlor.	..	351		..	..	
Alemania. . . . . "	..	130		..	..	
Estados Unidos de N. A. "	..	..	" 481	..	1027	" 1027
OTROS ARTÍCULOS NAVALES						
Inglaterra . . . . . vlor.	..	11619		..	2440	
Alemania . . . . . "	..	572		..	161	
República Argentina . "	..	302		..	420	
Estados Unidos de N. A. "	..	198		..	92	
Brasil . . . . . "	..	195		..	..	
Italia . . . . . "	..	57		..	1025	
Francia . . . . . "	..	46		..	97	
España . . . . . "	..	..	" 12989	..	1112	" 5347
SUMAS DE VALORES.			$ 180372			$ 92765

Digitized by Google

PROCEDENCIAS	1892			1893		
	Cantidades	Valores	TOTAL	Cantidades	Valores	TOTAL
Otras materias y materiales						
ACEITE DE LINAZA						
Inglaterra . . . . kilos	191172	$ 26804		113131	$ 15843	
República Argentina . "	4977	695		11160	1520	
Estados Unidos de N. A. "	294	41		..	..	
Francia . . . . . "	279	39		500	70	
España . . . . . "	132	19		..	..	
Alemania . . . . "	..	..		1911	322	
Bélgica . . . . . "	..	..	$ 27598	2107	295	$ 18050
ACEITE DE ALGODÓN, NABO, ETC.						
Italia. . . . . kilos	..	..		429814	69301	
Idem. . . . . lits.	..	..		1610	265	
Estados Unidos de N. A. "	..	..		29530	3543	
Idem. . . . . kilos	..	..		162975	21375	
Francia . . . . . "	..	..		31777	4639	
República Argentina . "	..	..		9212	1272	
España . . . . . "	..	..		1610	258	
Inglaterra . . . . "	..	..	" ..	850	102	" 100745
ACEITE PARA MÁQUINAS						
Inglaterra . . . . kilos	88418	10684		69551	8906	
Idem. . . . . lits.	2461	551		32	48	
Estados Unidos de N. A. kilos	64745	8620		18585	2554	
Idem id. . . . . lits.	5843	1298		474	623	
Alemania . . . . kilos	55064	7619		106282	13973	
Idem. . . . . lits.	171	256		664	236	
República Argentina . kilos	12385	1690		34087	3958	
Italia. . . . . "	2404	337		148576	23937	
Idem. . . . . lits.	..	..		6832	1411	
Bélgica . . . . . kilos	1960	274		795	114	
Francia . . . . . "	761	148		14755	2354	
Idem. . . . . lits.	2600	468		1950	351	
Brasil . . . . . kilos	..	..	" 31945	136	20	" 58185
ACERO						
Inglaterra . . . . kilos	5194	1039		15921	3185	
República Argentina . "	994	32		..	..	
Estados Unidos de N. A. "	..	..		2019	404	
Bélgica . . . . . "	..	..	" 1071	1620	364	" 3953

Digitized by Google

PROCEDENCIAS	1892 Cantidades	1892 Valores	1892 TOTAL	1893 Cantidades	1893 Valores	1893 TOTAL
ÁCIDOS EN GENERAL						
República Argentina . kilos	25765	$ 1804		278	$ 20	
Bélgica . . . . . "	21617	1513		3515	246	
Alemania . . . . . "	10750	848		82854	5808	
Francia . . . . . "	3956	466		3600	467	
Inglaterra . . . . "	4043	354	$ 4985	13203	1034	$ 7575
AGUARRÁZ						
Estados Unidos de N. A. lits.	87495	12035		81278	11171	
Inglaterra . . . . "	3438	476		3060	427	
República Argentina . "	30	4		266	37	
Francia . . . . . "	..	..		2308	318	
Bélgica . . . . . "	..	..	" 12515	45	6	" 11959
ALFARERÍA (ARTÍCULOS DE)						
Italia. . . . . vlor.	..	2925		..	2026	
Alemania . . . . "	..	1221		..	495	
Inglaterra . . . . "	..	672		..	..	
España . . . . . "	..	253		..	70	
República Argentina . "	..	106		..	367	
Francia . . . . . "	..	44		..	212	
Brasil . . . . . "	..	43	" 5264	..	2	" 3172
ALAMBRE PARA CERCO						
Inglaterra . . . . kilos	4321420	218605		4276587	216478	
Alemania . . . . "	3646038	185973		6221502	322652	
Bélgica . . . . . "	1634488	88622		2437162	133780	
República Argentina . "	215650	11387		295388	15423	
Brasil . . . . . "	166574	8329		56027	2801	
Francia . . . . . "	128820	6495		2475	198	
Estados Unidos de N. A. "	55600	2780	" 522191	..	..	" 691332
ASERRÍN						
República Argentina . kilos	6250	188	" 188	490	15	" 15
AZUFRE						
Italia. . . . . kilos	17280	1330		55935	4176	
Francia . . . . . "	3750	300		5850	408	
Inglaterra . . . . "	3135	187		8135	549	
Estados Unidos de N. A. "	796	64		8800	704	
Alemania . . . . "	370	27		47	4	
Bélgica . . . . . "	520	26		6630	481	
República Argentina . "	" ..	..	" 1934	2275	125	" 6447

Digitized by Google

PROCEDENCIAS	1892 Cantidades	1892 Valores	1892 TOTAL	1893 Cantidades	1893 Valores	1893 TOTAL
AZÚCAR GLUCOSA						
Alemania. . . . . kilos	550	$ 44		..	$ ..	
Francia . . . . . "	100	8		..	..	
Inglaterra . . . . . "	..	..		1543	123	
Estados Unidos de N. A. "	..	..	$ 52	849	34	$ 157
BALDOSAS AZULEJOS						
Francia . . . . . mlls.	212	2945		348	5136	
Bélgica . . . . . "	30	464		75	1080	
Alemania . . . . . "	10	146		29	423	
República Argentina . "	5	77		..	..	
Inglaterra . . . . . "	1	14	" 3646	28	409	" 7048
BALDOSAS DE BARRO Y PORTLAND						
Francia . . . . . mlls.	2651	30330		1984	21426	
Idem. . . . . m/c.	68	68		80	80	
República Argentina . "	404	404		30	45	
Idem id. . . . . mlls.	14	168		..	..	
Italia. . . . . m/c.	349	349		..	..	
Inglaterra . . . . . mlls.	29	309		66	684	
Estados Unidos de N. A. "	..	..	" 31628	7	66	" 22301
BALDOSAS DE MÁRMOL						
Bélgica . . . . . m/c.	1389	2083		844	1277	
Italia. . . . . "	1094	1642		2517	3778	
Inglaterra . . . . . "	317	476		..	..	
República Argentina . "	215	353		..	..	
Francia . . . . . "	31	47	" 4601	..	..	" 5055
BALDOSAS MOSÁICO						
República Argentina . m/c.	475	947		45	88	
Francia . . . . . "	318	477		50	75	
Inglaterra . . . . . "	160	320		246	554	
Italia . . . . . "	22	33		120	180	
Bélgica . . . . . "	12	18	" 1795	193	289	" 1186
BARNÍZ						
Inglaterra . . . . . kilos	13547	5941		11955	5260	
Idem. . . . . lits.	62	27		5	8	
Estados Unidos de N. A. kilos	4017	1591		5937	2612	
Idem. id. . . . . lits.	204	90		..	..	
Alemania . . . . . kilos	2970	1307		8559	3766	
Idem. . . . . lits.	..	..		1	2	
Francia . . . . . kilos	2811	1192		1500	660	

Digitized by Google

PROCEDENCIAS	1892			1893		
	Cantidades	Valores	TOTAL	Cantidades	Valores	TOTAL
Francia . . . . . lits.	474	$ 601		112	$ 186	
Bélgica . . . . . kilos	1335	587		2670	1175	
Idem. . . . . lits.	..	..		194	184	
Italia . . . . . kilos	1142	503		1053	464	
Idem. . . . . lits.	12	19		360	36	
Idem. . . . . doc.	20	34		..	..	
Brasil . . . . . kilos	2	1		..	..	
República Argentina . lits.	1	2		..	..	
Idem . . . . . kilos	..	..	$ 11895	407	179	$ 14532
BETÚN						
Francia . . . . . doc.	8889	2385		5545	1581	
Idem. . . . . kilos	180	20		..	..	
Inglaterra . . . . doc.	2390	1138		650	247	
Idem. . . . . lits.	..	..		190	12	
Bélgica . . . . . doc.	2396	641		1080	270	
Estados Unidos de N. A. "	1382	467		2154	872	
Alemania . . . . "	1440	360		24	14	
República Argentina . "	..	..	" 5011	960	204	" 3200
BRONCE						
Inglaterra . . . . kilos	1891	935		460	238	
Alemania . . . . "	173	346		95	190	
Italia. . . . . "	156	107		..	..	
Francia . . . . . "	10	20		..	..	
República Argentina . "	..	..	" 1408	89	45	" 473
BUJES						
Inglaterra . . . . kilos	12017	1082		21433	1946	
República Argentina . "	..	..	" 1082	25	2	" 1948
CAJAS VACÍAS PARA FÓSFOROS						
Italia . . . . . kilos	91043	45521		435	218	
Francia . . . . . "	29576	14788		..	..	
República Argentina . "	26430	13214		9487	4743	
Inglaterra . . . . "	1391	696		..	..	
Alemania . . . . "	19	10		..	..	
Bélgica . . . . . "	..	..		35	18	
Estados Unidos de N. A. "	..	..	" 74229	20	10	" 4989
CAJAS DESARMADAS PARA FÓSFOROS						
Italia. . . . . kilos	880	168	" 168	..	..	" ..

Digitized by Google

PROCEDENCIAS	1892			1893		
	Cantidades	Valores	TOTAL	Cantidades	Valores	TOTAL
CAJONES ARMADOS						
Inglaterra . . . . m/c.	12300	$ 5401		..	$ ..	
Alemania . . . . n.º	3150	788		1355	339	
Brasil . . . . . "	..	..		20	7	
Estados Unidos de N. A. m/c.	..	..	$ 6189	14	6	$ 352
CAJONES DESARMADOS						
Italia. . . . . n.º	23223	4645		49784	9957	
Francia . . . . . "	5690	1169		7700	1540	
Estados Unidos de N. A. "	4000	800		10240	2299	
Idem id. . . . . m/c.	4328	1598		94	28	
Brasil . . . . . n.º	2118	654		1505	452	
Idem. . . . . m/c.	..	..		15	5	
España . . . . . n.º	2962	580		..	..	
República Argentina . "	1550	310		..	..	
Inglaterra . . . . m/c.	1376	401		400	120	
Idem. . . . . n.º	..	..		11167	4884	
Islas Canarias . . . "	..	..	" 10157	440	132	" 19417
CAL						
Francia . . . . . kilos	1590	25		..	..	
República Argentina . "	..	..		5000	78	
Bélgica . . . . . "	..	..	" 25	725	5	" 83
CAÑOS DE BARRO						
Inglaterra . . . . n.º	18522	16913		26966	20532	
Bélgica . . . . . "	743	289		5785	1687	
República Argentina . "	..	..	" 17202	153	38	" 22257
CAÑOS DE GOMA						
Alemania . . . . kilos	812	1080		393	476	
Italia. . . . . "	289	347		591	709	
Inglaterra . . . . "	237	327		64	76	
Francia . . . . . "	103	123		..	..	
República Argentina . "	..	..	" 1877	8	10	" 1271
CAÑOS DE COBRE, BRONCE, FIERRO Y PLOMO						
Inglaterra . . . . kilos	142666	12372		341592	27900	
Alemania . . . . "	10473	712		3500	210	
República Argentina . "	1520	152		1131	104	
Francia . . . . . "	22	3		309	20	
Bélgica . . . . . "	..	..		9308	569	
Brasil . . . . . "	..	..	" 13289	15	2	" 28805

Digitized by Google

PROCEDENCIAS	1892			1893		
	Cantidades	Valores	TOTAL	Cantidades	Valores	TOTAL
CARBÓN DE PIEDRA						
Inglaterra . . . . tons.	74649	$ 746491		66623	$ 666239	
República Argentina . "	942	9420		2936	29363	
España . . . . . "	712	7121		..	..	
Francia . . . . . "	443	4426		100	996	
Estados Unidos de N. A. "	131	1303		2647	26474	
Islas Canarias . . . "	102	1015		..	..	
Brasil. . . . . "	61	609		3	30	
Bélgica . . . . . "	4	40	$ 770425	..	..	$ 723104
CARBONATO DE POTASA						
Francia . . . . . kilos	220	66	" 66	..	..	" ..
CARTÓN						
Alemania. . . . . kilos	20682	1555		62738	4789	
Italia. . . . . "	8027	748		70039	6425	
República Argentina . "	5350	401		1484	141	
Inglaterra . . . . "	3476	328		5850	459	
Francia . . . . . "	3518	286		7454	617	
Bélgica . . . . . "	1280	244		22282	1698	
España . . . . . "	105	8		143	14	
Estados Unidos de N. A. "	..	..		867	72	
Suiza. . . . . "	..	..	" 3570	800	60	" 14275
CARTULINA						
Alemania . . . . kilos	5315	1860		2220	777	
Inglaterra . . . . "	1156	405		1048	367	
Italia. . . . . "	510	178		..	..	
Francia . . . . . "	145	51		318	111	
Bélgica . . . . . "	18	6	" 2500	135	47	" 1302
CÁSCARA PARA CURTIR						
Paraguay . . . . kilos	58650	2025		..	..	
Inglaterra . . . . "	4512	90		1477	29	
España . . . . . "	4180	84		..	..	
Italia. . . . . "	2250	45		3830	217	
Bélgica . . . . . "	762	30		..	..	
Islas Canarias . . . "	..	..		18000	360	
Francia . . . . . "	..	..	" 2274	10000	200	" 806
CASCOS VACÍOS						
Alemania. . . . . vlor.	..	9522		..	..	
Inglaterra . . . . "	..	2434		..	60	
República Argentina . "	..	474		..	1239	
Francia . . . . . "	..	462		..	25	

Digitized by Google

PROCEDENCIAS	1892			1893		
	Cantidades	Valores	TOTAL	Cantidades	Valores	TOTAL
Brasil . . . . . vlor.	..	$ 16		..	$ 99	
Estados Unidos de N. A. "	..	..		..	1570	
Isla de Cuba. . . . "	..	..	$ 12908	..	405	$ 3398
CASCOS DESARMADOS						
Estados Unidos de N. A. vlor.	..	6442		..	7965	
Inglaterra . . . . "	..	4531		..	9382	
República Argentina . "	..	2066		..	4619	
España . . . . . "	..	1413		..	2474	
Italia . . . . . "	..	423		..	1805	
Brasil . . . . . "	..	292		..	138	
Francia . . . . . "	..	244		..	100	
Alemania . . . . "	..	150		..	550	
Bélgica . . . . . "	..	..		..	100	
Isla de Cuba . . . "	..	..	" 16161	..	243	" 27376
CÁPSULAS PARA BOTELLAS						
Francia . . . . . kilos	2267	1487		2053	1335	
Italia. . . . . "	983	639		1496	972	
Alemania . . . . "	653	424		2202	1431	
República Argentina . "	474	308		..	..	
Inglaterra . . . . "	422	274		62	40	
Bélgica . . . . . "	52	34	" 3166	130	85	" 3863
CARRUAJES (ARTÍCULOS DE)						
Bélgica . . . . . vlor.	..	1669		..	2857	
Francia . . . . . "	..	679		..	116	
Inglaterra . . . . "	..	232		..	391	
República Argentina . "	..	149		..	319	
Italia. . . . . "	..	120		..	..	
Estados Unidos de N. A. "	..	105		..	20	
Alemania . . . . "	..	18	" 2972	..	3	" 3706
CEBADA FERMENTADA						
Alemania . . . . kilos	408656	36779		241044	21699	
Francia . . . . . "	22700	2043		420	38	
República Argentina . "	8208	739		7320	659	
Inglaterra . . . . "	390	47		..	..	
Bélgica . . . . . "	..	..	" 39608	30830	2774	" 25170
CENIZA DE SODA						
Inglaterra . . . . kilos	34110	1364	" 1364	..	..	" ..

Digitized by Google

PROCEDENCIAS	1892 Cantidades	1892 Valores	1892 TOTAL	1893 Cantidades	1893 Valores	1893 TOTAL
CERA						
Francia . . . . . kilos	270	$ 230		249	$ 205	
Alemania . . . . . "	274	156		130	55	
Paraguay . . . . . "	197	118		..	..	
Chile. . . . . "	75	45		..	..	
Inglaterra . . . . . "	51	32		400	160	
República Argentina . "	45	27		..	..	
Italia. . . . . "	5	3		..	..	
Brasil . . . . . "	..	..	$ 611	70	28	$ 448
CLORATO DE POTASA						
Inglaterra . . . . kilos	3221	1346		5050	2020	
Alemania . . . . . "	300	120		180	73	
República Argentina . "	..	..		2540	1016	
Francia . . . . . "	..	..	" 1466	105	42	" 3151
COBRE EN BARRAS Y PLANCHAS						
Inglaterra . . . . kilos	8873	4380		2885	1442	
Francia . . . . . "	332	113		332	133	
República Argentina . "	85	34	" 4527	..	..	" 1575
COLA						
Bélgica . . . . . kilos	6585	1583		6955	1667	
Francia . . . . . "	3550	844		8267	1984	
Italia. . . . . "	3318	796		4740	1137	
Inglaterra . . . . . "	2340	561		1038	249	
Alemania . . . . . "	440	106		740	167	
República Argentina . "	70	17	" 3907	..	..	" 5204
COLUMNAS Y TIRANTES DE FIERRO						
Bélgica . . . . . kilos	960002	30465		910020	40951	
Inglaterra . . . . . "	96635	4351		62519	2820	
República Argentina . "	1292	75	" 34891	..	..	" 43771
DINAMITA						
Estados Unidos de N. A. kilos	6624	5299		9200	7360	
República Argentina . "	2940	2352	" 7651	4600	3680	" 11040
EJES PARA CARRUAJES						
República Argentina . n.°	2	14		2	14	
Bélgica . . . . . "	..	..		127	889	
Francia . . . . . "	..	..		48	336	
Inglaterra . . . . . "	..	..	" 14	8	56	" 1295

Digitized by Google

PROCEDENCIAS	1882 Cantidades	1882 Valores	1882 TOTAL	1883 Cantidades	1883 Valores	1883 TOTAL
ELÁSTICO PARA CALZADO						
Alemania . . . . mts.	20297	$ 8591		4103	$ 1753	
Francia . . . . . "	7997	3918		8353	3457	
Italia . . . . . "	6789	3049		4562	2287	
Inglaterra . . . . "	5389	1763		6953	2484	
Bélgica . . . . . "	2740	1317		16801	7135	
República Argentina . "	..	..		9256	3809	
Suiza . . . . . "	..	..	$ 18638	910	291	$ 21216
ESPECÍFICO PARA CURAR OVEJAS						
Inglaterra . . . . kilos	97573	29454		84400	25320	
Alemania . . . . . "	68579	20574		91941	27582	
República Argentina . "	34075	10282		67530	20208	
Bélgica . . . . . "	4155	1247		4033	1210	
Estados Unidos de N. A. "	3334	1000		..	..	
Italia . . . . . "	..	..		400	120	
Francia . . . . . "	..	..	" 62557	84	25	" 74465
ESTAÑO						
Inglaterra . . . . kilos	10411	4997		12932	6207	
Francia . . . . . "	3616	1710		1024	492	
República Argentina . "	1000	480	" 7187	210	101	" 6800
ESTEARINA Y PARAFINA						
Bélgica . . . . . kilos	18197	3093		25816	4389	
Francia . . . . . "	8465	1439		21900	3723	
Alemania. . . . . "	6591	1068		10812	1838	
Inglaterra . . . . "	1630	277		4696	788	
República Argentina . "	..	..	" 5877	5662	962	" 11700
FIERRO EN BARRAS Y PLANCHAS						
Inglaterra . . . . kilos	1260790	60308		1566713	75593	
Bélgica . . . . . "	203973	9307		343555	16486	
Alemania . . . . . "	74824	3367		24807	1116	
Francia . . . . . "	42294	1925		..	..	
República Argentina . "	22539	1051		20672	995	
Brasil . . . . . "	739	35		..	..	
Estados Unidos de N. A. "	..	..	" 75993	1781	125	" 94315
FIERRO GALVANIZADO PARA TECHOS						
Inglaterra . . . . kilos	1923342	137434		1732044	121380	
República Argentina . "	120567	8567		80730	5567	
Alemania . . . . . "	31000	2170		..	..	
Bélgica . . . . . "	30920	2163		..	..	
Estados Unidos de N. A. "	25330	1773		10161	711	
Brasil . . . . . "	3086	216	" 152323	540	38	" 127696

Digitized by Google

PROCEDENCIAS	1892			1893		
	Cantidades	Valores	TOTAL	Cantidades	Valores	TOTAL
FIERRO EN LINGOTES						
Inglaterra . . . . kilos	71030	$ 1065	$ 1065	45708	$ 686	$ 686
FIELTRO PARA TECHOS						
Inglaterra . . . . kilos	..	..	" ..	650	65	" 65
FIELTRO DE LANA						
Alemania . . . . kilos	1081	1622		1118	1682	
Bélgica . . . . . "	244	366		188	282	
Inglaterra . . . . "	135	202		292	438	
Francia . . . . . "	..	..	" 2190	4	5	" 2407
FLEJES						
Inglaterra . . . . kilos	503272	22647		546566	24624	
Bélgica . . . . . "	163001	7315		158482	7132	
Alemania . . . . "	55317	2489		..	..	
República Argentina . "	29098	1310		29721	1336	
Brasil . . . . . "	8667	390		..	..	
Estados Unidos de N. A. "	800	36		..	..	
Francia . . . . . "	..	..	" 34187	9940	447	" 33539
FÓSFORO VIVO						
Inglaterra . . . . kilos	2105	3157		700	1050	
República Argentina . "	..	..		1000	1500	
Francia . . . . . "	..	..	" 3157	192	288	" 2838
FOTOGRAFÍA (ARTÍCULOS DE)						
Italia. . . . . vlor.	..	704		..	504	
Francia . . . . . "	..	350		..	1031	
Brasil . . . . . "	..	171		..	..	
Estados Unidos de N. A. "	..	35		..	11	
Alemania . . . . "	..	20		..	475	
República Argentina . "	..	5		..	38	
Inglaterra . . . . "	..	..	" 1285	..	211	" 2270
GASOLINA						
Estados Unidos de N. A. lits.	2774	175		8056	513	
Inglaterra . . . . "	570	36	" 211	..	..	" 513
GOMA-LACA						
Inglaterra . . . . kilos	806	444		1015	558	
Alemania . . . . "	684	376		591	305	
Italia. . . . . "	420	231		270	149	
Francia . . . . . "	335	184	" 1235	754	415	" 1427

Digitized by Google

PROCEDENCIAS	1882			1883		
	Cantidades	Valores	TOTAL	Cantidades	Valores	TOTAL
GRASA PARA MÁQUINAS						
Alemania. . . . . kilos	1110	$ 204		260	$ 30	
Inglaterra . . . . . "	..	..	$ 204	1488	149	$ 179
HOJALATA						
Inglaterra . . . . . kilos	647024	64702		519638	51963	
Estados Unidos de N. A. "	11530	1153		..	..	
República Argentina . "	7001	700		58	6	
Alemania . . . . . "	5155	516		1960	196	
Italia. . . . . "	2150	215		..	..	
Bélgica . . . . . "	..	..	" 67286	10778	1078	" 53243
INODOROS						
Inglaterra . . . . . n.°	1676	2100		1445	1079	
Idem. . . . . kilos	1775	505		2746	549	
Bélgica . . . . . n.°	..	..		900	565	
Alemania . . . . . "	..	..		16	30	
Idem. . . . . kilos	..	..		30	6	
República Argentina . "	..	..	" 2605	14	6	" 2235
LADRILLOS DE FUEGO						
Inglaterra . . . . . n.°	96000	3244		70880	2332	
República Argentina . "	1000	17	" 3261	..	..	" 2332
LATÓN						
Inglaterra . . . . . kilos	7591	2733	" 2733	8402	2642	" 2642
LANA PARA BORDAR Y TEJER						
Alemania . . . . . kilos	4729	11821		4832	12077	
Francia . . . . . "	1182	2818		598	1464	
Inglaterra . . . . . "	642	1605		955	2386	
Bélgica . . . . . "	106	265		151	378	
España . . . . . "	10	25	" 16534	..	..	" 16305
LITOGRAFÍA (ARTÍCULOS DE)						
Francia . . . . . vlor.	..	3		..	20	
Italia . . . . . "	..	..		..	81	
Alemania. . . . . "	..	..	" 3	..	64	" 165

Digitized by Google

PROCEDENCIAS	1892 Cantidades	1892 Valores	1892 TOTAL	1893 Cantidades	1893 Valores	1893 TOTAL
LÚPULO Ú OBLÓN						
Bélgica . . . . . kilos	5085	$ 1628		..	$ ..	
Alemania . . . . . "	4166	1333		5770	1837	
República Argentina . "	60	19		343	97	
Estados Unidos de N. A. "	60	19		..	..	
Inglaterra . . . . . "	..	..	$ 2999	550	176	$ 2110
LUNAS Y ESPEJOS						
Bélgica . . . . . vlor.	..	6816		..	7403	
Alemania . . . . . "	..	2976		..	2590	
Inglaterra . . . . . "	..	1334		..	1560	
Francia . . . . . "	..	803		..	17	
Italia . . . . . "	..	106		..	329	
República Argentina . "	..	..	" 12035	..	32	" 11931
MÁRMOL						
Italia . . . . . vlor.	..	16927		..	13391	
Bélgica . . . . . "	..	410		..	1123	
Inglaterra . . . . . "	..	275		..	74	
Estados Unidos de N. A. "	..	221		..	..	
Francia . . . . . "	..	156		..	63	
República Argentina . "	..	36		..	4	
Alemania . . . . . "	..	..	" 18025	..	78	" 14733
MASILLA						
Francia . . . . . kilos	29540	1270		19082	763	
Bélgica . . . . . "	17710	708		22427	937	
Inglaterra . . . . . "	16465	619		8775	351	
España . . . . . "	9425	377		..	..	
Alemania. . . . . "	..	..		6990	280	
Italia. . . . . "	..	..	" 2974	3050	122	" 2453
MATERIAS PARA LA AGRICULTURA Y VITICULTURA						
Inglaterra . . . . . vlor.	..	..		..	1122	
Italia. . . . . "	..	..	" ..	..	250	" 1372
NITRATO DE SODA Y POTASA						
Inglaterra . . . . . kilos	1520	243		4336	694	
Chile. . . . . "	3750	70		..	..	
Francia . . . . . "	42	6		..	..	
Alemania . . . . . "	..	..		3340	534	
Bélgica . . . . . "	..	..		2860	200	
Italia. . . . . "	..	..	" 319	150	24	" 1452

Digitized by Google

PROCEDENCIAS	1892			1893		
	Cantidades	Valores	TOTAL	Cantidades	Valores	TOTAL
PAPEL ALBUMINADO						
Inglaterra . . . . kilos	78	$ 179		93	$ 214	
Italia. . . . . "	60	138		..	..	
Alemania . . . . "	20	46		..	..	
Bélgica . . . . . "	19	42	$ 405	..	..	$ 214
PAPEL DE LIJA						
Estados Unidos de N. A. kilos	2295	459		3095	619	
Inglaterra . . . . "	296	59		3907	455	
Francia . . . . . "	16	3		288	57	
Alemania. . . . . "	..	..	" 521	10	2	" 1133
PAPEL DE IMPRENTA						
Alemania. . . . . kilos	541505	75671		526955	73774	
Inglaterra . . . . "	39497	6537		169887	23784	
Bélgica . . . . . "	41775	5848		197928	27821	
Italia. . . . . "	23410	3277		37962	5315	
República Argentina . "	17153	2403		70235	9833	
Francia . . . . . "	6247	910		801	112	
Brasil . . . . . "	333	47	" 94693	430	60	" 140699
PAPEL PINTADO						
Francia . . . . . kilos	3839	1382		3487	1254	
Alemania . . . . "	3675	1323		1348	482	
Inglaterra . . . . "	1704	613		1895	682	
República Argentina . "	33	12	" 3330	6	3	" 2421
PAPEL PLOMO						
Alemania . . . . kilos	2940	1646		1958	1008	
Francia . . . . . "	1245	697		1726	831	
Inglaterra . . . . "	1215	681		14	8	
Italia. . . . . "	800	448		645	361	
Bélgica . . . . . "	100	56	" 3528	245	137	" 2345
PAJA PARA TECHO						
República Argentina . maz.	..	..	" ..	3824	114	" 114
PIAZABA						
Brasil . . . . . kilos	20412	1222	" 1222	12606	756	" 756

Digitized by Google

PROCEDENCIAS	1892 Cantidades	1892 Valores	1892 TOTAL	1893 Cantidades	1893 Valores	1893 TOTAL
PLANTILLAS PARA ALPARGATAS						
Francia . . . . . doc.	28836	$ 25952		13787	$ 10958	
República Argentina . "	2176	1958		720	648	
España . . . . . "	1556	1401		360	324	
Bélgica . . . . . "	360	324		446	402	
Alemania . . . . . "	350	315		..	..	
Italia. . . . . "	300	270		..	..	
Estados Unidos de N. A. "	..	..	$ 30220	120	108	$ 12440
PÁBILO						
Francia . . . . . kilos	12383	4943		21205	8482	
Estados Unidos de N. A. "	6666	2667		7327	2931	
Inglaterra . . . . . "	4778	1911		4107	1642	
Bélgica . . . . . "	2435	980		212	35	
Italia. . . . . "	1403	561		9252	3445	
Alemania . . . . . "	564	226		132	53	
República Argentina . "	50	20		6168	2467	
España . . . . . "	..	..	" 11308	1062	425	" 19530
PIEDRA PARA VEREDA						
Inglaterra . . . . . m/c.	590	590		..	..	
Brasil . . . . . "	14	14	" 604	21	21	" 21
PIEDRA PARA MOLINO						
Inglaterra . . . . . n.º	..	..		6	120	
Italia. . . . . "	..	..	" ..	2	40	" 160
PINTURA						
Inglaterra . . . . . kilos	336388	39286		295678	34846	
Italia. . . . . "	115582	13324		48757	6388	
Francia . . . . . "	49192	5656		60433	4631	
Bélgica . . . . . "	10566	1661		34923	3211	
Alemania . . . . . "	6759	1568		14251	2965	
República Argentina . "	6569	926		10642	1529	
Estados Unidos de N. A. "	5940	882		502	133	
España . . . . . "	300	18	" 63321	..	..	" 53703
PIOLA, PIOLÍN Y CUERDA						
Italia. . . . . kilos	26643	7951		22043	7389	
España . . . . . "	2215	1107		975	488	
Francia . . . . . "	2350	629		610	171	
Inglaterra . . . . . "	2360	549		5762	1164	
Alemania . . . . . "	691	346		..	..	
República Argentina . "	..	..		1079	540	
Estados Unidos de N. A. "	..	..		500	422	
Bélgica . . . . . "	..	..	" 10582	750	277	" 10451

Digitized by Google

PROCEDENCIAS	1882 Cantidades	1882 Valores	1882 TOTAL	1883 Cantidades	1883 Valores	1883 TOTAL
PIZARRA PARA TECHO						
Francia . . . . . mlls.	28	$ 840		..	$ ..	
República Argentina . m/c.	3	14	$ 854	..	..	$ ..
PLOMO						
Italia. . . . . kilos	64507	4838		40680	3052	
Inglaterra . . . . . "	35525	2636		72561	5441	
Alemania . . . . . "	10030	752		..	..	
Bélgica . . . . . "	10020	752		70	5	
Francia . . . . . "	3590	269		335	22	
Estados Unidos de N. A. "	1035	78		..	..	
República Argentina . "	400	30	" 9355	305	23	" 8543
POTASA						
Inglaterra . . . . kilos	14888	1192		12639	1137	
Francia . . . . . "	3128	281		..	..	
Italia. . . . . "	700	63		2785	251	
Estados Unidos de N. A. "	329	30		..	..	
Bélgica . . . . . "	..	..		1080	97	
Alemania . . . . . "	..	..		180	16	
República Argentina . "	..	..	" 1566	130	12	" 1513
RESORTES PARA CARRUAJES						
Francia . . . . . kilos	4520	836		18872	3491	
Alemania . . . . . "	1258	233		535	99	
República Argentina . "	76	14		37	7	
Inglaterra . . . . . "	..	..	" 1083	411	71	" 3668
RIELES						
Inglaterra . . . . kilos	..	..		96092	4324	
Bélgica . . . . . "	..	..		73800	3321	
República Argentina . "	..	..	" ..	40000	400	" 8045
SAL COMÚN						
España . . . . . hect.	388730	194371		422174	211081	
Portugal. . . . . "	10880	5440		2685	1342	
Italia. . . . . "	4658	2329		1012	506	
Brasil . . . . . "	3449	1724		4142	2071	
República Argentina . "	3086	1543		15029	7534	
Inglaterra . . . . . "	1089	544		3206	1603	
Francia . . . . . "	404	202		..	..	
Bélgica . . . . . "	27	13	" 206166	..	..	" 224137

Digitized by Google

PROCEDENCIAS	1882			1883		
	Cantidades	Valores	TOTAL	Cantidades	Valores	TOTAL
SALITRE						
Inglaterra . . . . kilos	..	$ ..	$ ..	150	$ 24	$ 24
SAL DE ROCA						
Inglaterra . . . . kilos	30156	302	" 302	6260	581	" 581
SARMIENTOS						
Chile. . . . . n.º	241722	887		71400	681	
Italia . . . . . "	..	..	" 887	4000	40	" 721
SEMILLAS						
República Argentina . vlor.	..	5859		..	7841	
Francia . . . . . "	..	4156		..	2586	
Italia. . . . . "	..	3124		..	2324	
Chile. . . . . "	..	1171		..	267	
Alemania . . . . "	..	203		..	63	
Portugal. . . . . "	..	199		..	..	
Inglaterra . . . . "	..	75		..	59	
España . . . . . "	..	35	" 14822	..	283	„ 13423
SULFATO DE CARBONO						
Inglaterra . . . . kilos	..	..		2190	438	
Bélgica . . . . . "	..	..	" ..	1824	365	" 803
SULFATO DE COBRE						
Inglaterra . . . . kilos	50420	10231		72046	14410	
Alemania . . . . "	4012	802		9140	1828	
Francia . . . . . "	2089	326		127	25	
Italia. . . . . "	690	138		..	..	
Estados Unidos de N. A. "	50	10		..	..	
España . . . . . "	..	..	" 11507	258	52	" 16315
SULFATO DE AMONÍACO						
Inglaterra . . . . kilos	3040	1216		..	..	
Francia . . . . . "	135	62	" 1278	..	..	" ..
SULFATO DE SODA						
Alemania . . . . kilos	..	..		100	16	
Francia . . . . . "	..	..	" ..	100	8	„ 24

Digitized by Google

PROCEDENCIAS	1892			1893		
	Cantidades	Valores	TOTAL	Cantidades	Valores	TOTAL
SULFATO DE HIERRO						
Inglaterra . . . . kilos	11110	$ 444		22120	$ 1219	
Alemania . . . . "	..	..		4833	194	
Bélgica . . . . . "	..	..		1380	35	
Francia . . . . . "	..	..	$ 444	100	4	$ 1472
SULFATO DE POTASA						
Inglaterra . . . . kilos	1620	486		3500	1050	
Francia . . . . . "	..	..	" 486	100	30	" 1080
SULFATO Y SUPERFOSFATO DE CAL						
Francia . . . . . kilos	4874	147	" 147	..	..	" ..
SUPERFOSFATO DE CAL						
Inglaterra . . . . vlor.	..	..	" ..	..	91	" 91
SULFOCARBONATO DE POTASA						
Francia . . . . . kilos	..	..	" ..	2510	203	" 203
SULFURO DE CAL						
República Argentina . kilos	..	..	" ..	995	597	" 597
SODA COMÚN						
Inglaterra . . . . kilos	299483	12887		376038	15400	
República Argentina . "	58545	2919		23800	952	
Alemania . . . . "	13500	540		450	18	
Brasil . . . . . "	9501	380		1300	52	
Italia. . . . . "	7290	292		6602	264	
España . . . . . "	2800	112		..	..	
Bélgica . . . . . "	..	..	" 17130	6350	254	" 16940
SODA CRISTALIZADA						
Inglaterra . . . . kilos	19658	1485	" 1485	16080	965	" 965
SODA DOBLE						
Inglaterra . . . . kilos	580548	46444		459570	36765	
República Argentina . "	40732	3259		26960	2157	
España . . . . . "	19668	1573		..	..	
Francia . . . . . "	7670	614		..	..	
Brasil . . . . . "	6130	490	" 52380	..	..	" 38922

Digitized by Google

PROCEDENCIAS	1892 Cantidades	1892 Valores	1892 TOTAL	1893 Cantidades	1893 Valores	1893 TOTAL
SEDA PARA COSER						
Francia . . . . . kilos	396	$ 3963		265	$ 2640	
Inglaterra . . . . . "	284	2841		241	2089	
Alemania . . . . . "	265	2552		223	2229	
Bélgica . . . . . "	45	453		93	934	
República Argentina . "	3	27	$ 9836	..	..	$ 7892
TAPONES DE CORCHO						
Alemania. . . . . kilos	5162	3613		3983	2788	
Francia . . . . . "	4239	2966		2897	2028	
Italia . . . . . "	1077	754		946	662	
España . . . . . "	732	513		1568	1098	
Inglaterra . . . . . "	406	285		343	240	
Bélgica . . . . . "	340	238		145	101	
Portugal. . . . . "	145	102		26	18	
República Argentina . "	..	..		1061	743	
Estados Unidos de N. A. "	..	..	" 8471	37	26	" 7704
TALCO						
Italia. . . . . kilos	158366	4751		231550	6947	
Francia . . . . . "	83500	2505		127900	3837	
Alemania . . . . . "	300	9		300	9	
Inglaterra . . . . . "	..	..	" 7265	20000	600	" 11393
TEJAS DE BARRO						
Francia . . . . . mllr.	116	3629		102	2738	
Inglaterra . . . . . "	12	306		..	..	
Brasil . . . . . "	2	51	" 3986	8	229	" 2967
TIERRA REFRACTARIA						
Inglaterra . . . . . kilos	34301	1029		48266	1896	
Italia. . . . . "	2090	63		..	..	
Francia . . . . . "	700	21	" 1113	..	..	" 1896
TIERRA ROMANA Y PORTLAND						
Inglaterra . . . . . kilos	1850520	29598		1684131	27327	
Francia . . . . . "	888760	13769		635537	10167	
Alemania . . . . . "	484950	7789		523100	8370	
República Argentina . "	207786	3295		778334	12453	
Bélgica . . . . . "	178640	2858		394744	6316	
España . . . . . "	16589	266		..	..	
Estados Unidos de N. A. "	14371	230		59575	953	
Italia. . . . . "	11584	185		15400	246	
Brasil . . . . . "	2390	38	" 58028	7065	114	" 65946

Digitized by Google

PROCEDENCIAS	1892 Cantidades	1892 Valores	1892 TOTAL	1893 Cantidades	1893 Valores	1893 TOTAL
TINTA DE IMPRENTA						
Francia . . . . . kilos	3890	$ 778		4410	$ 1125	
Alemania . . . . . "	2570	538		3063	1298	
Inglaterra . . . . . "	1622	338		2080	433	
Brasil . . . . . "	3	2	$ 1656	..	..	$ 2856
TIPOS DE IMPRENTA						
Francia . . . . . kilos	2639	1773		15015	6609	
Alemania. . . . . "	721	433		172	103	
Inglaterra . . . . . "	460	276		84	50	
Estados Unidos de N. A. "	232	139		..	..	
Brasil . . . . . "	140	85		..	..	
República Argentina . "	65	39		521	313	
Italia. . . . . "	28	17		..	..	
Bélgica . . . . . "	..	..		466	280	
España . . . . . "	..	..	" 2762	40	24	" 7379
TIZA						
Inglaterra . . . . kilos	106233	1915		198797	3010	
Bélgica . . . . . "	30488	457		..	..	
Brasil . . . . . "	5584	84		3246	49	
Francia . . . . . "	700	42		61500	922	
República Argentina . "	2742	41		7151	107	
España . . . . . "	918	14	" 2553	..	..	" 4088
ÚTILES Y ARTÍCULOS PARA IMPRENTA						
Francia . . . . . vlor.	..	130		..	707	
Alemania . . . . . "	..	123		..	..	
Inglaterra . . . . . "	..	55		..	271	
República Argentina . "	..	54	" 362	..	..	" 978
VIDRIOS PLANOS						
Bélgica . . . . . cajs.	9334	31357		8049	26367	
Alemania . . . . . "	594	1858		615	2084	
Inglaterra . . . . . "	238	757		512	1643	
República Argentina . "	75	259		1	3	
Italia. . . . . "	..	..		50	153	
Brasil . . . . . "	..	..	" 34231	2	5	„ 30255
VIDRIOS PARA CLARABOYAS						
Bélgica . . . . . kilos	21807	2141		23948	2375	
Inglaterra . . . . . "	..	..	" 2141	281	28	" 2403

Digitized by Google

PROCEDENCIAS	1892 Cantidades	1892 Valores	1892 TOTAL	1893 Cantidades	1893 Valores	1893 TOTAL
YESO						
Estados Unidos de N. A. kilos	236630	$ 3549		178650	$ 2690	
Inglaterra . . . . . "	24000	360		1825	27	
Italia. . . . . "	17400	261		..	..	
Brasil . . . . . "	16672	250		3852	58	
Francia . . . . . "	2432	38		..	..	
España . . . . . "	605	9		..	..	
República Argentina . "	..	..	$ 4467	200	3	$ 2778
YUTE						
Inglaterra . . . . kilos	172831	19000		385657	42422	
República Argentina . "	15236	1676		..	..	
Bélgica . . . . . "	788	87		..	..	
Francia . . . . . "	600	66		..	..	
Brasil. . . . . "	..	..	" 20829	9150	1097	" 43429
ZINC EN LÁMINAS						
Bélgica . . . . . kilos	103097	9459		97985	8818	
Alemania . . . . . "	38069	3421		34794	3132	
Inglaterra . . . . . "	550	49		21589	1943	
Brasil . . . . . "	25	2		185	33	
República Argentina . "	..	..	" 12931	7280	655	" 14581
VARIAS MATERIAS Y MATERIALES (LIBRES DE DERECHO) PARA LAS INDUSTRIAS						
Alemania . . . . vlor.	..	109451		..	8502	
Inglaterra . . . . "	..	52436		..	70077	
Bélgica . . . . . "	..	7275		..	2543	
Italia. . . . . "	..	5459		..	2042	
Estados Unidos de N. A. "	..	5345		..	1748	
República Argentina . "	..	4068		..	11754	
Faancia . . . . . "	..	738		..	370	
Chile. . . . . "	..	172		..	..	
Brasil . . . . . "	..	32		..	..	
España . . . . . "	..	..	" 184976	..	60	" 97096
SUMAS DE VALORES. .			$3090092			$3281073
TOTAL DE VALORES. .			$4409320			$4551963

Digitized by Google

VII—Varios artículos

PROCEDENCIAS	1882 Cantidades	1882 Valores	1882 TOTAL	1883 Cantidades	1883 Valores	1883 TOTAL
AFRECHO						
República Argentina . kilos	24908	$ 498		10000	$ 200	
Brasil . . . . . "	..	..	$ 498	86	2	$ 202
AFRECHILLO						
República Argentina . kilos	200	4	" 4	12070	169	" 169
ALFALFA Y PASTO						
República Argentina . kilos	80500	985		260747	2922	
Idem id. . . . . fard.	..	..		110	440	
Brasil . . . . . kilos	180	14	" 999	439	27	" 3389
AGUA DE SODA Y MINERAL						
Francia . . . . . doc.	6869	10138		5093	9740	
Inglaterra . . . . . "	2779	3974		2991	3801	
España . . . . . "	2137	3812		1915	3408	
Alemania . . . . . "	868	1257		876	1276	
Italia . . . . . "	398	693		552	1038	
Bélgica . . . . . "	189	379		1517	782	
República Argentina . "	230	317		825	1228	
Estados Unidos de N. A. "	8	15	" 20585	..	..	" 21273
ALMIDÓN						
Alemania . . . . . kilos	151696	16687		109353	12029	
Bélgica . . . . . "	87153	9587		72235	7949	
Estados Unidos de N. A. "	29730	3270		36183	3980	
República Argentina . "	5800	638		..	..	
Inglaterra . . . . . "	4953	545		15630	5019	
Brasil . . . . . "	1684	185		278	30	
Holanda (P. B.) . . "	681	75		..	..	
Paraguay . . . . . "	640	70		..	..	
España . . . . . "	485	53		..	..	
Francia . . . . . "	..	..	" 31110	2427	267	" 29274
AÑIL						
Alemania . . . . . kilos	330185	13936		166597	7051	
Francia . . . . . "	2000	80		..	..	
Inglaterra . . . . . "	90	4		18710	748	
República Argentina . "	..	..	" 14020	500	20	" 7819

Digitized by Google

PROCEDENCIAS	1882			1883		
	Cantidades	Valores	TOTAL	Cantidades	Valores	TOTAL
APARATOS CIENTÍFICOS						
Inglaterra . . . . vlor.	..	$ 1633		..	$ 317	
Alemania . . . . "	..	1412		..	1237	
Francia . . . . . "	..	333		..	381	
Italia. . . . . "	..	77		..	80	
República Argentina . . "	..	27		..	..	
Estados Unidos de N. A. "	..	..	$ 3482	..	60	$ 2075
ARMONÍOS						
Alemania . . . . n.º	2	85		..	..	
Francia . . . . . "	1	60	" 145	..	..	" ..
ARMERÍA (ARTÍCULOS DE)						
Bélgica . . . . . vlor.	..	6502		..	3731	
Francia . . . . . "	..	1513		..	905	
Inglaterra . . . . "	..	1057		..	1782	
Alemania . . . . "	..	482		..	383	
Italia . . . . . "	..	137		..	1342	
República Argentina . "	..	2		..	20	
Estados Unidos de N. A. "	..	..		..	653	
Brasil . . . . . "	..	..	" 9693	..	4	" 8820
ARTÍCULOS DE ESCRITORIO Y EDUCACIÓN						
Inglaterra . . . . vlor.	..	16506		..	14228	
Alemania. . . . . "	..	7630		..	7811	
Francia . . . . . "	..	7127		..	5067	
Bélgica . . . . . "	..	4814		..	8673	
Italia. . . . . "	..	3725		..	3887	
Estados Unidos de N. A. "	..	2296		..	1079	
República Argentina . "	..	1560		..	567	
España . . . . . "	..	101		..	48	
Brasil . . . . . "	..	..	" 43759	..	13	" 41373
AVES EN GENERAL						
República Argentina . vlor.	..	585	" 585	..	239	" 239
BALANZAS Y ROMANAS						
Estados Unidos de N. A. kilos	34415	1794		27241	1374	
Idem id. . . . . n.º	76	571		77	773	
Inglaterra . . . . kilos	19444	416		23452	526	
Idem. . . . . n.º	1	12		..	..	
Alemania . . . . "	12	80		10	50	
Idem. . . . . kilos	..	..		620	36	
Italia. . . . . "	410	21		..	..	

Digitized by Google

PROCEDENCIAS	1892 Cantidades	1892 Valores	1892 TOTAL	1893 Cantidades	1893 Valores	1893 TOTAL
Francia . . . . . n.º	6	$ 15		42	$ 96	
República Argentina . "	..	..		14	236	
Idem. id. . . . . kilos	..	..	$ 2909	700	43	$ 3134
BAULES Y BALIJAS						
Inglaterra . . . . . n.º	55	172		203	278	
Estados Unidos de N. A. "	18	61		..	..	
Francia . . . . . "	3	18		1	6	
Brasil . . . . . "	..	..	" 251	2	4	" 288
BOLSAS ALQUITRANADAS						
Inglaterra . . . . . n.º	1680	1133		3628	2998	
Idem. . . . . kilos	120	19		..	..	
Francia . . . . . n.º	..	..	" 1152	50	40	" 3038
BOLSAS DE ARPILLERA						
Inglaterra . . . . kilos	97019	16501		50336	8456	
Alemania . . . . . "	125	21		..	..	
República Argentina . "	..	..		920	155	
Italia. . . . . "	..	..	" 16522	56	9	" 8620
BOLSAS DE LONETA						
Inglaterra . . . . kilos	5042	1210	" 1210	..	..	" ..
BOLSAS DE PAPEL						
Estados Unidos de N. A. kilos	2200	422		2084	400	
Inglaterra . . . . "	846	180		2982	613	
Francia . . . . . "	180	121		..	..	
República Argentina . "	553	106		1150	218	
Alemania. . . . . "	539	103		540	104	
Bélgica . . . . . "	60	10	" 942	..	..	" 1335
BOTELLAS, PORRONES Y SIFONES						
Alemania . . . . doc.	7383	2204		22016	6550	
Francia . . . . . "	3440	1412		5971	1858	
Bélgica . . . . . "	1740	515		7841	2304	
Inglaterra . . . . . "	652	189		351	103	
República Argentina . "	110	33		150	43	
España . . . . . "	10	3	" 4356	42	12	" 10870
CAJAS DE FIERRO						
Inglaterra . . . . kilos	10586	2117		11131	2226	
República Argentina . "	3602	721		140	28	

Digitized by Google

PROCEDENCIAS	1892 Cantidades	1892 Valores	1892 TOTAL	1893 Cantidades	1893 Valores	1893 TOTAL
Francia . . . . . kilos	3050	$ 610		877	$ 176	
Alemania . . . . . «	2506	501		1947	389	
Bélgica . . . . . «	500	100		435	87	
Italia . . . . . n.º	3	123		..	..	
Idem . . . . . kilos	..	..		1305	261	
Estados Unidos de N. A. «	..	..	$ 4172	3800	760	« 3927
CAMAS DE FIERRO Y BRONCE						
Inglaterra . . . . . n.º	150	1068		7	90	
Francia . . . . . «	21	169		21	136	
Idem . . . . . kilos	598	90		..	..	
República Argentina . n.º	13	109		3	22	
Brasil . . . . . «	1	10	« 1446	..	..	« 248
CANASTAS Y CANASTOS						
Alemania . . . . . n.º	156	91		..	..	
Francia . . . . . «	122	72	« 163	..	..	« ..
CARABINAS						
Estados Unidos de N. A. n.º	45	450		382	3834	
Bélgica . . . . . «	59	443		77	717	
República Argentina . «	43	408		120	1174	
Inglaterra . . . . . «	34	268		37	308	
Alemania . . . . . «	12	84		..	..	
Francia . . . . . «	..	..	« 1653	6	42	« 6075
CARBÓN DE LEÑA						
República Argentina . hect.	226336	113168		233588	116794	
Paraguay . . . . . «	15593	7797		10593	5296	
Brasil . . . . . «	..	..	« 120965	2	1	« 122091
CARRETILLAS DE MANO						
Inglaterra . . . . . n.º	2	8		..	..	
República Argentina . «	1	5	« 13	..	..	« ..
CARROS, CARRETAS Y CARRETONES						
Brasil . . . . . n.º	23	783		15	499	
Estados Unidos de N. A. «	7	210		..	..	
República Argentina . «	3	80		6	305	
España . . . . . «	1	25		..	..	
Italia . . . . . «	..	..	« 1098	2	40	« 844

Digitized by Google

PROCEDENCIAS	1882			1883		
	Cantidades	Valores	TOTAL	Cantidades	Valores	TOTAL
CARRUAJES						
República Argentina . n.º	17	$ 1781		11	$ 762	
Francia . . . . . "	1	150		4	1130	
Brasil . . . . . "	1	125		3	170	
Inglaterra . . . . "	1	100		1	150	
Alemania . . . . "	..	..		2	265	
Estados Unidos de N. A. "	..	..	$ 2156	1	90	$ 2567
COCINAS ECONÓMICAS						
Inglaterra . . . . kilos	615	82		1823	263	
Estados Unidos de N. A. "	170	25		763	114	
Bélgica . . . . . "	..	..		650	97	
Alemania . . . . "	..	..		180	26	
Francia . . . . . "	..	..	" 107	60	9	" 509
COHETES DE LA INDIA Y VOLADORES						
Francia . . . . . cajs.	16	18		..	..	
Estados Unidos de N. A. "	..	..	" 18	753	828	" 828
CONFITERÍA (ARTÍCULOS DE)						
Bélgica . . . . . vlor.	..	657		..	220	
Italia . . . . . "	..	443		..	453	
Alemania . . . . "	..	253		..	940	
Francia . . . . . "	..	209		..	693	
Brasil . . . . . "	..	15		..	..	
Inglaterra . . . . "	..	..	" 1577	..	86	" 2392
CRISTALES Y VIDRIOS						
Bélgica . . . . . vlor.	..	44576		..	39101	
Alemania . . . . "	..	19648		..	26322	
Inglaterra . . . . "	..	3907		..	4114	
Estados Unidos de N. A. "	..	3821		..	2506	
Francia . . . . . "	..	3219		..	2461	
República Argentina . "	..	725		..	551	
Italia. . . . . "	..	22		..	110	
Brasil . . . . . "	..	12		..	..	
España . . . . . "	..	11	" 75941	..	61	" 75226
CUEROS DE CABRA SIN CURTIR						
Italia. . . . . vlor.	..	..	" ..	..	600	" 600
DAMAJUANAS						
Alemania. . . . . vlor.	..	2762		..	3764	
Italia. . . . . "	..	190		..	72	

Digitized by Google

PROCEDENCIAS	1892			1893		
	Cantidades	Valores	TOTAL	Cantidades	Valores	TOTAL
España . . . . . vlor.	..	$ 43		..	$ 4	
República Argentina . "	..	7		..	10	
Bélgica . . . . . "	..	..		..	897	
Inglaterra . . . . "	..	..	$ 3002	..	33	$ 4780
DROGAS						
Francia . . . . . vlor.	..	65919		..	56216	
Inglaterra . . . . "	..	46483		..	34029	
Alemania . . . . "	..	24463		..	23645	
Italia. . . . . "	..	21605		..	22670	
Estados Unidos de N. A. "	..	21398		..	27647	
Bélgica . . . . . "	..	7125		..	6762	
España . . . . . "	..	2742		..	1841	
República Argentina . "	..	1905		..	5189	
Chile. . . . . "	..	1657		..	1075	
Brasil . . . . . "	..	1024		..	487	
Portugal. . . . . "	..	148		..	82	
Paraguay . . . . "	..	9		..	68	
Holanda (P. B.) . . "	..	..	" 194478	..	119	" 179830
ESCOBAS						
Inglaterra . . . . doc.	300	180		200	120	
Francia . . . . . "	..	..		8	23	
Italia. . . . . "	..	..		30	18	
Brasil . . . . . "	..	..	" 180	1	2	" 163
ESCOPETAS						
Bélgica . . . . . n.°	514	2970		475	3255	
Alemania. . . . . "	158	1387		116	458	
Francia . . . . . "	112	608		74	457	
Inglaterra . . . . "	87	511		54	555	
Estados Unidos de N. A. "	2	28		..	..	
República Argentina . "	..	..		38	521	
España . . . . . "	..	..	" 5504	8	32	" 5278
ESTERA						
Inglaterra . . . . mts.	..	..	..	1201	216	" 216
ESTUFAS DE FIERRO						
Inglaterra . . . . kilos	1966	381		..	..	
Idem. . . . . n.°	..	..		11	110	
Francia . . . . . kilos	385	77		..	..	
Alemania . . . . . n.°	1	26		..	..	
República Argentina . kilos	36	7		100	20	
Estados Unidos de N. A. "	..	..		1335	267	
Bélgica . . . . . "	..	..	" 491	650	125	" 522

Digitized by Google

PROCEDENCIAS	1892			1893		
	Cantidades	Valores	TOTAL	Cantidades	Valores	TOTAL
FARMACIA (ARTÍCULOS DE)						
Francia . . . . . vlor.	..	$ 5521		..	$ 3416	
Inglaterra . . . . . "	..	6071		..	3693	
Alemania . . . . . "	..	2377		..	2973	
Italia . . . . . "	..	1863		..	2265	
Bélgica . . . . . "	..	542		..	359	
España . . . . . "	..	205		..	187	
Estados Unidos de N. A. "	..	98		..	205	
República Argentina . "	..	..	$ 15677	..	47	$ 13145
FERRETERÍA (ARTÍCULOS DE)						
Inglaterra . . . . vlor.	..	151749		..	134220	
Bélgica . . . . . "	..	107055		..	115022	
Alemania . . . . . "	..	73509		..	78602	
Erancia . . . . . "	..	49288		..	41278	
Estados Unidos de N. A. "	..	27115		..	29038	
Italia. . . . . "	..	6332		..	6442	
República Argentina . "	..	5361		..	9002	
España . . . . . "	..	1202		..	197	
Brasil . . . . . "	..	770		..	73	
Chile. . . . . "	..	76		..	..	
Paraguay . . . . . "	..	32		..	295	
India, China y Japón. "	..	11		..	11	
Holanda (P. B.) . . "	..	..	" 422500	..	924	" 415104
FÓSFOROS						
República Argentina . kilos	13448	8077		520	312	
Italia . . . . . "	1396	837		75	45	
Inglaterra . . . . "	150	162		28	17	
Brasil . . . . . "	6	4	" 9080	21	12	" 386
FUSILES						
Alemania . . . . n.°	5	50		8	41	
Inglaterra . . . . "	3	30		2	20	
Francia . . . . . "	..	..		26	260	
Bélgica . . . . . "	..	..	" 80	6	60	" 381
FRASCOS						
Alemania . . . . vlor.	..	2642		..	2588	
Francia . . . . . "	..	2290		..	2365	
Bélgica . . . . . "	..	1903		..	3155	
Inglaterra . . . . "	..	1416		..	982	
Estados Unidos de N. A. "	..	517		..	2167	
Italia . . . . . "	..	152		..	..	
República Argentina . "	..	74	" 8994	..	190	" 11447

Digitized by Google

PROCEDENCIAS	1892 Cantidades	1892 Valores	1892 TOTAL	1893 Cantidades	1893 Valores	1893 TOTAL
INSTRUMENTOS DE CIRUJÍA						
Francia . . . . . vlor.	..	$ 404		..	$ 44	
Alemania . . . . . "	..	101		..	58	
Inglaterra . . . . . "	..	3	$ 508	..	88	$ 190
INSTRUMENTOS DE MÚSICA						
Francia . . . . . vlor.	..	1550		..	391	
Alemania . . . . . "	..	444		..	1667	
República Argentina . "	..	155		..	41	
Italia. . . . . "	..	100		..	293	
Chile. . . . . "	..	50		..	..	
España . . . . . "	..	9		..	..	
Brasil . . . . . "	..	5		..	..	
Bélgica . . . . . "	..	..	" 2313	..	80	" 2472
JABÓN COMÚN						
España . . . . . kilos	10341	997		9259	833	
Francia . . . . . "	9255	959		8557	780	
Italia . . . . . "	9818	833		11784	1061	
Inglaterra . . . . "	1268	132		1155	169	
Alemania . . . . "	243	47		637	57	
Brasil . . . . . "	427	40		1534	138	
República Argentina . "	298	27	" 3035	..	..	" 3028
JERGAS						
Inglaterra . . . . kilos	9343	6669		8252	6006	
República Argentina . "	471	390		292	171	
Alemania . . . . "	290	250	" 7309	..	..	" 6177
JOYAS, ALHAJAS Y PIEDRAS PRECIOSAS						
Francia . . . . . vlor.	..	9633		..	13185	
Alemania . . . . "	..	6133		..	6635	
Inglaterra . . . . "	..	3258	" 19024	..	868	" 20688
KEROSENE						
Estados Unidos de N. A. lits.	6750280	316397		6945325	321356	
Inglaterra . . . . "	55898	2603		..	..	
Francia . . . . . "	1900	89		..	..	
República Argentina . "	1900	88		380	18	
Brasil. . . . . "	1804	88		7605	365	
Bélgica . . . . . "	1600	32	" 319297	..	..	" 321739

Digitized by Google

PROCEDENCIAS	1892 Cantidades	1892 Valores	1892 TOTAL	1893 Cantidades	1893 Valores	1893 TOTAL
LEÑA						
República Argentina . est.	887	$ 2109		2816	$ 6743	
Brasil . . . . . "	38	90		23	56	
Paraguay . . . . "	5	12	$ 2211	..	..	$ 6799
LIBROS EN BLANCO						
Francia . . . . . kilos	13245	7517		3850	2160	
Inglaterra . . . . "	4488	2490		2489	1439	
Bélgica . . . . . "	3810	2134		290	162	
Italia . . . . . "	2334	1191		1141	542	
Alemania . . . . "	512	286		217	108	
Estados Unidos de N. A. "	80	29		7	4	
República Argentina . "	23	12	" 13659	38	21	" 4436
LIBROS IMPRESOS Á LA RÚSTICA						
España . . . . . kilos	27725	9978		16430	5918	
Francia . . . . . "	9446	3400		10118	3639	
Italia . . . . . "	8871	3194		10630	3827	
Estados Unidos de N. A. "	3961	1427		5249	1890	
Inglaterra . . . . "	2198	791		1550	558	
República Argentina . "	2158	777		2864	1039	
Alemania . . . . "	1687	607		751	270	
Bélgica . . . . . "	915	333		2535	917	
Brasil . . . . . "	9	3	" 20510	..	..	" 18058
LIBROS IMPRESOS EMPASTADOS						
Francia . . . . . kilos	9325	4898		4628	2776	
España . . . . . "	2431	1459		1545	927	
Italia . . . . . "	2016	1209		2096	1257	
República Argentina . "	518	303		696	344	
Alemania . . . . "	483	290		558	335	
Bélgica . . . . . "	120	72		260	156	
Inglaterra . . . . "	70	42		636	380	
Brasil . . . . . "	..	..		27	16	
Estados Unidos de N. A. "	..	..	" 8273	20	12	" 6203
LOZA Y PORCELANA						
Inglaterra . . . . vlor.	..	53711		..	58268	
Alemania . . . . "	..	15846		..	21327	
Francia . . . . . "	..	4021		..	6295	
Bélgica . . . . . "	..	3352		..	9939	
República Argentina . "	..	100		..	518	
Italia . . . . . "	..	21		..	30	
Brasil . . . . . "	..	21		..	..	
Estados Unidos de N. A. "	..	13	" 77085	..	..	" 96377

Digitized by Google

PROCEDENCIAS	1892 Cantidades	1892 Valores	1892 TOTAL	1893 Cantidades	1893 Valores	1893 TOTAL
MANDILES						
Alemania . . . . doc.	127	$ 1143		233	$ 2105	
Francia . . . . . "	45	405		90	805	
Inglaterra . . . . "	10	90	$ 1638	40	360	$ 3270
MERCERÍA EN GENERAL						
Francia . . . . . vlor.	..	186894		..	141794	
Inglaterra . . . . "	..	97218		..	110121	
Alemania . . . . "	..	90358		..	99539	
Bélgica . . . . . "	..	80621		..	116751	
Italia . . . . . "	..	18749		..	19802	
República Argentina . "	..	9502		..	17529	
España . . . . . "	..	5929		..	5307	
Estados Unidos de N. A. "	..	1105		..	2726	
Brasil . . . . . "	..	48		..	1004	
Chile. . . . . "	..	..	" 490424	..	237	" 514810
MONTURAS						
Inglaterra . . . . n.°	50	472		38	397	
Francia . . . . . "	1	70	" 542	2	32	" 429
MUEBLES						
Estados Unidos de N. A. vlor.	..	26192		..	6207	
Alemania . . . . "	..	21905		..	18660	
República Argentina . "	..	3767		..	1500	
Bélgica . . . . . "	..	2756		..	2028	
Inglaterra . . . . "	..	2209		..	2224	
Francia . . . . . "	..	2092		..	2940	
Italia . . . . . "	..	1491		..	341	
Brasil . . . . . "	..	421		..	41	
España . . . . . "	..	..		..	25	
Portugal. . . . . "	..	..	" 60833	..	30	" 33996
MUNICIÓN						
Italia. . . . . kilos	34211	2677		19828	1586	
Francia . . . . . "	1175	94		759	61	
Inglaterra . . . . "	475	38	" 2809	..	..	" 1647
NAIPES						
España . . . . . gsas.	216	1728		391	3124	
República Argentina . "	61	488		..	..	
Francia . . . . . "	34	268		59	472	
Italia. . . . . "	16	128		64	508	
Estados Unidos de N. A. "	8	64		..	..	
Bélgica . . . . . "	2	16		7	56	
Alemania . . . . "	1	8		..	..	
Inglaterra . . . . "	..	..	" 2700	6	48	" 4208

Digitized by Google

PROCEDENCIAS	1882			1883		
	Cantidades	Valores	TOTAL	Cantidades	Valores	TOTAL
ORGANOS						
Italia . . . . . n.º	2	$ 200	$ 200	1	$ 80	$ 80
PALITOS PARA DIENTES						
Italia . . . . . vlor.	..	288		..	114	
Inglaterra . . . . . "	..	247		..	252	
Francia . . . . . "	..	150		..	..	
Portugal. . . . . "	..	100		..	256	
Brasil . . . . . "	..	92		..	..	
República Argentina . "	..	..	" 877	..	12	" 634
PAPEL BLANCO EN GENERAL						
Bélgica . . . . . kilos	42857	21481		35879	22147	
Italia . . . . . "	21849	7937		25912	9309	
República Argentina . "	11042	7660		10261	6875	
España . . . . . "	15075	5805		15711	5550	
Inglaterra . . . . . "	18290	5608		14538	4867	
Alemania . . . . . "	19115	5503		6875	2406	
Francia . . . . . "	5622	2580		5038	1972	
Brasil . . . . . "	..	..	" 56574	60	23	" 53149
PAPEL ESTRAZA						
Italia . . . . . kilos	380786	60926		423790	67806	
Alemania . . . . . "	62248	10003		58045	9397	
Bélgica . . . . . "	27752	4530		41959	6532	
Francia . . . . . "	8746	1417		12147	1944	
Inglaterra . . . . . "	5234	850		7796	1264	
República Argentina . "	2196	351		16763	2682	
Estados Unidos de N. A. "	1102	182		3554	569	
España . . . . . "	183	29		..	..	
Brasil . . . . . "	..	..	" 78288	271	44	" 90238
PAPELES IMPRESOS						
Italia . . . . . vlor.	..	8476		..	3435	
Inglaterra . . . . . "	..	4335		..	4224	
Francia . . . . . "	..	1913		..	783	
República Argentina . "	..	1525		..	309	
Alemania . . . . . "	..	1673		..	1637	
España . . . . . "	..	1020		..	91	
Bélgica . . . . . "	..	991		..	18	
Estados Unidos de N. A. "	..	196	" 19529	..	636	" 11133
PAPEL DE SEDA						
Alemania . . . . . kilos	870	304		830	291	
Francia . . . . . "	340	119	" 423	..	..	" 291

Digitized by Google

PROCEDENCIAS	1862 Cantidades	1862 Valores	1862 TOTAL	1863 Cantidades	1863 Valores	1863 TOTAL
PAPEL SECANTE						
Italia . . . . . kilos	1945	$ 681		433	$ 152	
Inglaterra . . . . . "	973	340		2949	1032	
Francia . . . . . "	292	102		26	9	
Bélgica . . . . . "	..	..		38	23	
Alemania . . . . . "	..	..	$ 1123	8	3	$ 1219
PELLONES						
Inglaterra . . . . . n.º	316	653		257	550	
Alemania . . . . . "	265	426		..	..	
República Argentina . "	11	44		1	2	
Chile. . . . . "	..	..	" 1123	336	1344	" 1896
PERFUMERÍA EN GENERAL						
Francia . . . . . vlor.	..	34317		..	36598	
Inglaterra . . . . . "	..	10598		..	12578	
Estados Unidos de N. A. "	..	3865		..	2991	
Alemania . . . . . "	..	2167		..	4713	
Bélgica . . . . . "	..	1679		..	2781	
República Argentina . "	..	415		..	432	
Italia. . . . . "	..	255		..	678	
Brasil . . . . . "	..	240		..	1	
España . . . . . "	..	49		..	44	
Holanda (P. B.). . . "	..	..		..	301	
Paraguay . . . . . "	..	..	" 53585	..	101	" 61218
PIANOS						
Alemania . . . . . n.º	51	10550		67	14000	
Francia . . . . . "	9	1090		6	980	
Inglaterra . . . . . "	3	600		1	200	
Bélgica . . . . . "	2	410		..	..	
República Argentina . "	2	180		6	620	
Brasil . . . . . "	1	80		1	40	
España . . . . . "	..	..	" 12910	1	25	" 15865
PISTOLAS						
Bélgica . . . . . pars.	128	1008		133	1032	
Alemania . . . . . "	2	16		..	..	
Francia . . . . . "	..	..		48	384	
Inglaterra . . . . . "	..	..	" 1024	3	24	" 1440
PÓLVORA						
Inglaterra . . . . . kilos	13066	7759		14869	8739	
Francia . . . . . "	345	207		520	312	
Alemania . . . . . "	299	179		..	..	
República Argentina . "	..	..	" 8145	6600	1650	" 10701

Digitized by Google

PROCEDENCIAS	1892 Cantidades	1892 Valores	1892 TOTAL	1893 Cantidades	1893 Valores	1893 TOTAL
PLANTAS VIVAS						
Italia . . . . . vlor.	..	$ 356		..	$ 200	
Brasil . . . . . "	..	200		..	645	
Bélgica . . . . . "	..	40		..	80	
República Argentina . "	..	40		..	56	
Francia . . . . . "	..	20		..	230	
Inglaterra . . . . . "	..	20		..	..	
Alemania . . . . . "	..	..	$ 676	..	48	$ 1259
PLATA LABRADA						
Bélgica . . . . . vlor.	..	1825		..	..	
Francia . . . . . "	..	538		..	1150	
Alemania. . . . . "	..	373		..	1087	
Inglaterra . . . . . "	..	61		..	..	
Brasil . . . . . "	..	26	" 2823	..	..	" 2237
POMOS VACÍOS						
Inglaterra . . . . kilos	1830	1281		..	..	
Italia. . . . . "	816	571		..	..	
Alemania . . . . . "	55	39	" 1891	..	..	" ..
RELOJES DE COBRE Y COMPOSICIÓN						
Francia . . . . . n.°	481	932		322	829	
Estados Unidos de N. A. "	1	5		150	128	
Alemania. . . . . "	..	..	" 937	74	266	" 1223
RELOJES DE MESA Y PARED						
Estados Unidos de N. A. n.°	592	2151		566	1819	
Alemania . . . . . "	563	1147		1981	1848	
Inglaterra . . . . . "	605	511		..	..	
Francia . . . . . "	146	403		18	68	
República Argentina . "	71	142		4	11	
Bélgica . . . . . "	11	55		144	221	
Italia. . . . . "	..	..	" 4409	50	54	" 4021
RELOJES DE ORO						
Francia . . . . . n.°	62	1985		130	4140	
Inglaterra . . . . . "	2	60		..	..	
Alemania . . . . . "	..	..	" 2045	28	780	" 4920

Digitized by Google

PROCEDENCIAS		1892			1893		
		Cantidades	Valores	TOTAL	Cantidades	Valores	TOTAL
RELOJES DE PLATA							
Francia	n.º	706	$ 5295		676	$ 5070	
Alemania	«	..	..	$ 5295	228	1710	$ 6780
RELOJERÍA (ARTÍCULOS DE)							
Francia	vlor.	..	211		..	112	
Alemania	«	..	42		..	45	
Inglaterra	«	..	..	« 253	..	34	« 191
REVOLVERS							
Estados Unidos de N. A.	n.º	125	688		253	1392	
Bélgica	«	12	66		199	1095	
Inglaterra	«	..	..	« 754	75	412	« 2899
RIFLES							
Inglaterra	n.º	2	46	« 46	..	..	« ..
SABLES							
Francia	n.º	36	360	« 360	32	320	« 320
SANGUIJUELAS							
Francia	mill.	6	180		3	87	
Alemania	«	..	..	« 180	5	153	« 240
TALABARTERÍA (ARTÍCULOS DE)							
Inglaterra	vlor.	..	3238		..	2136	
Francia	«	..	444		..	851	
Italia	«	..	429		..	470	
República Argentina	«	..	428		..	652	
Alemania	«	..	381		..	590	
Brasil	«	..	73		..	139	
Estados Unidos de N. A.	«	..	40	« 5033	..	90	« 4928
TIROS Á BALA							
Bélgica	mill.	775	5201		722	5053	
Inglaterra	«	285	2840		449	2980	
Estados Unidos de N. A.	«	128	1481		557	6696	
Alemania	«	13	124		17	292	
Francia	«	7	18		35	96	
República Argentina	«	..	..	« 9664	87	1029	« 16146

Digitized by Google

PROCEDENCIAS	1892 Cantidades	1892 Valores	1892 TOTAL	1893 Cantidades	1893 Valores	1893 TOTAL
VELAS DE CERA						
Alemania. . . . . kilos	12	$ 10	$ 10	..	$ ..	$ ..
VELAS DE ESTEARINA						
Bélgica . . . . . kilos	62661	18799		51310	15393	
Alemania . . . . . "	16917	5075		16447	4934	
Italia . . . . . "	6764	2029		7584	2275	
Inglaterra . . . . "	1788	536		8781	2635	
Francia . . . . . "	1621	486		6309	1893	
España . . . . . "	1110	333		..	..	
Holanda (P. B).. . . "	839	252		534	160	
Brasil . . . . . "	222	67		16	5	
República Argentina . "	20	6	" 27383	157	47	" 27342
VELAS DE SEBO						
Brasil . . . . . kilos	..	..	" ..	1209	246	" 246
ARTÍCULOS DIVERSOS SIN CLASIFICACIÓN						
Inglaterra . . . . vlor.	..	8117		..	6425	
Alemania . . . . "	..	6424		..	12055	
Francia . . . . . "	..	4602		..	2523	
Bélgica . . . . . "	..	3309		..	2481	
República Argentina . "	..	3039		..	1242	
Italia. . . . . "	..	1920		..	1427	
Chile. . . . . "	..	1768		..	549	
Estados Unidos de N. A. "	..	935		..	100	
Paraguay . . . . "	..	555		..	280	
España . . . . . "	..	236		..	1141	
Brasil . . . . . "	..	168		..	20	
Isla de Cuba. . . . "	..	58		..	..	
Portugal. . . . . "	..	50		..	3	
Islas Canarias . . . "	..	..	" 31181	..	100	" 28346
VARIOS ARTÍCULOS (LIBRES DE DERECHO)						
Inglaterra . . . . vlor.	..	5417		..	520	
Italia. . . . . "	..	3404		..	100	
República Argentina . "	..	1551		..	1156	
Francia . . . . . "	..	528		..	42	
Brasil . . . . . "	..	259		..	1150	
Alemania . . . . "	..	227		..	620	
España . . . . . "	..	103		..	50	
Estados Unidos de N. A. "	..	..	" 11489	..	400	" 4038
TOTAL DE VALORES . .			$2392117			$2386014

Digitized by Google

VIII - Ganado en pié

PROCEDENCIAS	1892 Cantidades	1892 Valores	1892 TOTAL	1893 Cantidades	1893 Valores	1893 TOTAL
GANADO VACUNO						
República Argentina . cab.	10939	$ 70990		21726	$ 209714	
Brasil . . . . . "	3300	21307		48902	276150	
Inglaterra . . . . "	8	1216		2	80	
Paraguay . . . . "	20	180		..	..	
Francia . . . . . "	..	..	$ 93693	4	1200	$ 487144
GANADO OVINO						
República Argentina . cab.	611	9450		231	6371	
Inglaterra . . . . "	74	4034		5	165	
Brasil . . . . . "	982	558		11355	6038	
Alemania . . . . "	..	..		5	1300	
Francia . . . . . "	..	..	" 14042	1	100	" 13974
GANADO YEGUARIZO Y CABALLAR						
República Argentina . cab.	65	61500		339	19323	
Brasil . . . . . "	574	2960		5360	22786	
Francia . . . . . "	2	660		22	6600	
Inglaterra . . . . "	..	..		10	5100	
Italia. . . . . "	..	..		2	100	
España . . . . . "	..	..	" 65120	2	60	" 53969
GANADO MULAR						
España . . . . . cab.	34	660		..	..	
Brasil . . . . . "	5	40		490	3638	
República Argentina . "	..	..	" 700	5	280	" 3918
GANADO PORCINO						
Brasil. . . . . cab.	5	15		..	..	
República Argentina . "	..	..	" 15	786	6700	" 6700
TOTAL DE VALORES . .			$ 173570			$ 565705

Los artículos que figuran en esta relación con procedencia de la República Argentina, son casi en su mayor parte, de origen extranjero, reexportados en tránsito del puerto de Buenos Aires para el nuestro, según sea la situación del artículo de ambas plazas, más escaso ú ofrecido en una que otra parte.

Luego las cantidades que figuran aquí, bajo el rubro de los países manufactureros y productores, son siempre algo inferiores á la realidad.

Digitized by Google

IMPORTACION COMPARADA

DE LOS PRINCIPALES ARTÍCULOS POR CANTIDADES, PESO Ó VOLÚMENES

Años 1889 á 1893

ARTÍCULOS		1889	1890	1891	1892	1893
BEBIDAS						
Aguardiente de toda clase	litrs.	391981	486562	2342045	1659191	2576486
Bitter	"	292573	366976	92146	147392	136776
Caña	"	1737057	1920974	..	..	..
Cerveza	"	636652	336697	65550	26752	25001
Cognac	"	288825	305816	92449	138689	113889
Ginebra	"	126659	180820	21575	51105	41899
Vermouth y Fernet	"	297232	262545	120434	163333	146356
Vino tinto y blanco de toda clase en cascos	"	33549815	29327420	21483614	18526887	18220656
Idem Champagne	"	43071	43283	22004	14210	9344
COMESTIBLES						
Aceite de olivo	kilos	2160320	1876624	1762035	1681932	1116277
Aceitunas	"	339130	163266	94127	100223	104323
Anchoas	"	4269	8490	5029	20446	4463
Arenques	"	..	508	523	..	310
Idem en cajas	doc.	1305	311	1728	1080	306
Atún	kilos	2011	5473	675	2424	3245
Arroz	"	4925077	4959224	4647188	4001210	3710685
Azúcar	"	15525634	15069782	12495806	13163782	13438027
Bacalao	"	474976	393938	300404	244844	327277
Café	"	1184198	994147	1035433	788696	914593
Camarones	"	..	2185	93	274	5
Idem y langostas	"	23835	..	..	..	..
Chocolate	"	129299	104454	79284	69982	72780
Encurtidos	"	71616	63864	15347	11303	22323
Fariña	"	2138463	1949545	2924192	2440222	1936122
Garbanzos	"	246140	214174	150257	117183	116799
Graza de cerdo	"	150281	150502	102005	89189	70870
Maiz	"	993595	3508920	45147	120677	26813

Digitized by Google

ARTÍCULOS		1889	1890	1891	1892	1893
Naranjas	n.º	254400	2418000	2625000	2231000	1940000
Nueces	kilos	286964	247921	156107	124897	137773
Orejones	"	99671	113361	66114	55419	80242
Ostras	"	30659	..	..	..	..
Idem y langostas	"	..	23832	8782	9896	11950
Papas	"	3331905	5627090	4337071	7946101	5533206
Pasas de uva	"	317359	365658	327250	243179	296972
Idem de higo	"	335031	294157	215460	165436	247821
Pescado en salmuera	"	1810	12029	3254	5425	20465
Pez palo	"	11076	15698	12581	10195	11170
Queso	"	223620	254397	99185	81272	107426
Sal fina	"	171543	238598	125127	130655	131339
Salmón	"	3585	30	32	..	179
Sardinas en aceite	"	180676	118158	36721	44328	67690
Idem prensadas	"	45540	30676	34650	8227	75
Té	"	95589	79213	57472	77822	90269
Trigo	"	37078220	19866935	1303464	1137538	718691
Yerba-mate	"	4454558	6875777	7381309	7172055	7978292
TABACOS Y CIGARROS						
Cigarros de hoja	kilos	121479	105765	5740	4522	4943
Idem tabaco negro	"	17	51	..	..	..
Idem idem blanco	"	1509	2752	486	5	..
Pichuá	"	28684	21056	27815	27927	34949
Rapé	"	4490	3298	3528	3189	3616
Tabaco negro picado	"	726	3463	509	202	203
Idem idem en rama	"	726256	546313	276579	255311	175803
Idem hoja picado	"	14205	16980	8031	5988	8535
Idem idem en rama	"	495765	850308	491762	631077	519195
Idem de mascar, en tablillas	"	2949	8559	715	..	5
GÉNEROS DE TODA CLASE						
Arpillera	kilos	1349462	885720	746821	908026	1672404
Bayeta	"	31554	22614	12098	14775	16405
Casimir	"	427894	412039	207230	219710	328179
Franela	"	45537	42517	21530	27708	27301
Género de algodón	"	2675008	1985306	1777809	2305811	2711793
Idem idem	mts.	2182094	1393489	812484	1290202	1850462
Idem lana	"	369042	308621	108722	182235	223778
Idem idem	kilos	90240	88288	42875	42352	40363
Idem idem mezcla	mts.	1122425	759439	382161	317828	504679
Idem idem idem	kilos	9416	9627	8872	12894	14517
Género de hilo	mts.	57183	30032	4085	16076	7189
Idem " idem	kilos	190476	142735	61568	73353	83696
Idem " idem mezcla	"	26751	6386	9840	16392	25439
Idem " seda	mts.	6493	3780	2008	1967	1532
Idem " idem	kilos	4193	2358	1118	1976	2243
Idem " idem mezcla	mts.	161420	154521	43826	39482	45097

Digitized by Google

ARTÍCULOS		1879	1880	1881	1882	1883
Géneros de seda mezcla	kilos	3420	2840	1374	1652	1703
Jergón	mts.	20749	28612	2480	10836	4278
Hule	"	58731	39238	20011	23943	26800
Lona	kilos	225050	155528	108867	119432	98875
Loneta	"	66195	47754	65798	34081	87247
Paño	"	100682	69490	50590	45850	82809
Idem	mts.	313	70	120	..	..
Tela impermeable	"	11098	8447	4664	3930	6386
Tripe	"	166348	149085	46262	27325	34241
Idem	m/c.	7052	9039	1891	1684	4113
Tul, crespón y gasa de seda mezcla	kilos	1455	1571	648	1001	856
Yute	"	250	816	997	479	2388
ROPA HECHA Y ARTÍCULOS CONFECCIONADOS						
Calzado para hombres, señoras y niñas	doc.	4819	4477	2865	2301	1162
Camisas de algodón, hilo y con vista de hilo para hombres, señoras y niñas	doc.	16565	12648	6581	8354	7920
Cobertores y frazadas	kilos	151982	163234	80499	86860	108906
Guantes en general	doc.	5893	5550	3205	3503	3758
Medias de todas clases	"	239069	162173	157471	196466	191512
Sombreros de todas clases	"	30897	24557	20713	23894	28031
MATERIAS Y MATERIALES PARA LA INDUSTRIA						
Aceite de linaza	kilos	102319	103697	150361	196854	128808
Aguarráz	lits.	165089	110822	115824	90963	86957
Carbón de piedra	tons.	94813	95667	88132	77044	72309
Columnas y tirantes de fierro	kilos	2785257	4213024	1049203	997929	972539
Específico para curar ovejas	"	425641	159090	109755	207716	248387
Fierro en barras y lingotes	"	6727740	6391451	2722340	1676189	2003236
Hilo de coser en general	doc.	495594	557874	462201	583819	583407
Hoja-lata	kilos	673928	577934	409188	672860	532434
Madera para aserrín	"	1926156	3388043	1997928	449500	619000
Papel de imprenta	"	938848	730659	645225	669920	1004098
Plantillas para alpargatas	doc.	14690	106463	54661	33578	15433
Pintura	kilos	1003542	883307	635413	531236	465186
Rieles	"	10788665	16533801	302155	..	209892

Digitized by Google

ARTÍCULOS	1889	1890	1891	1892	1893
VARIOS ARTÍCULOS					
Carbón de leña . . hect.	180969	227483	305971	241929	244183
Kerosene . . . . lits.	7970000	5193035	7466249	6813382	6953310
Papel blanco . . . kilos	278906	233560	144383	133850	114274
Papel estraza . . . "	615852	658559	433910	488247	564325
Pasto y alfalfa . . "	586336	2771561	1443800	80680	261186
Idem idem . . . . fdos.	..	..	..	..	110
PIELES PREPARADAS					
Badanas. . . . . doc.	2245	1754	1374	2027	1294
Becerros. . . . . kilos	7994	8516	4468	2343	2517
Idem . . . . . doc.	6	250	123	34	2
Charoles. . . . . "	963	777	835	535	689
Cabritillas . . . . "	8999	5793	5599	3256	2790
Suelas . . . . . n.°	770	1198	406	124	155
Tafiletes . . . . doc.	797	475	410	160	122
Soda común . . . kilos	152659	437867	206864	391119	414540
Idem doble . . . . "	343654	711727	491215	654748	486530
Velas estearinas . . "	216428	205229	138305	91942	91138

Digitized by Google

EXPORTACIÓN POR CANTIDADES

Y SU VALOR OFICIAL

COMERCIO ESPECIAL, AÑOS 1891, 1892 Y 1893

(VALOR OFICIAL CONFORME Á LOS PRECIOS CORRIENTES EN PLAZA)

I-Animales en pié

ESPECIES DE GANADO	1891		1892		1893	
	Cantidades	Valores	Cantidades	Valores	Cantidades	Valores
Ganado vacuno . . . . . cabezas	101.243	$1:407.719	120.035	$ 997 594	73 232	$ 568.031
" ovino. . . . . "	35.683	21 852	123.764	61.902	37,853	18.926
" yeguarizo y caballar . "	2.529	45 805	2.655	17.134	15,827	105,065
" mu'ar . . . . . "	2.821	33 849	4 623	37.014	2,153	17.224
" porcino . . . . . "	201	1.341	226	1 283	168	1.114
" cabrío . . . . . "	11	22	..	..	..	..
Avestruces . . . . . "	..	..	..	..	4	20
TOTALES	142.491	$1:510,084	251.303	$1:114 927	129.237	$ 710.383

II-Productos de ganadería y saladero

PRODUCTOS	1891		1892		1893	
	Cantidades	Valores	Cantidades	Valores	Cantidades	Valores
Aceite de patas . . . . . kilos	13.829	$ 1.936	6.113	$ 856	..	$ ..
" " potro . . . . . "	..	..	11.359	1 590	8 489	1.188
Astas de saladeros . . . . núm.	1:993.711	133.050	2:045 452	132.933	2:463.902	160.479
" " campo. . . . . "	31.400	785	52.498	812	110.343	2,758
Caldo concentrado . . . . kilos	67.577	26 686	..	..	..	..
Cerda . . . . . "	1:001.370	410.124	1:038 718	395,711	911.989	346.556
Ceniza y huesos . . . . . "	11:277.262	215.867	14:010.774	280.208	14:751.826	295 036
Canillas y caracúes . . . . "	252.908	5.562	380.164	7.603	284 552	5 691
Carne tasajo . . . . . "	33:598.795	3:501.197	39:867.462	4971.176	43:875 629	4:826.319
" conservada. . . . . "	..	..	132.319	21.751	117 472	35.393
" (extracto de). . . . "	711.564	2:131.692	522 851	1:839.979	487.485	1:706,197
" líquida . . . . . "	1.827	1.824	9.736	19.472	9.504	19,008
" fresca . . . . . "	..	..	..	..	170	17
" cerda . . . . . "	..	..	..	..	10.177	1.018
Cueros vacunos salados . . núm.	810.308	4:200.547	946.271	4:697.519	920 956	4:470.429

Digitized by Google

PRODUCTOS		1891		1892		1893	
		Cantidades	Valores	Cantidades	Valores	Cantidades	Valores
Cueros vacunos secos	núm.	1:008.747	$2:017.491	935.702	$1:871.404	1:075.021	$1:971.804
" " " curtidos	"	..	..	30	30	..	..
" de vaquillona y becerro secos	"	85.654	171.308	23.583	47.166	42.876	85.751
" de vaquillona y becerro salados	kilos	519.664	103.933	623.980	124.896	1:441.976	288.396
" de vaquillona y becerro curtidos	núm.	..	..	316	2.528	..	..
" nonatos vacunos secos	kilos	128.742	25.748	121.295	24.259	257.553	51.511
" " " salados	núm.	1.163	233	7.623	1.525	16.641	3.328
" " " curtidos	"	30	30	..	..	..	..
" yeguarizo y potro secos	"	25.153	35.214	17.253	24.154	49.909	69.870
" " " " salados	kilos	80.375	7.234	64.331	5.727	..	..
" " " "	núm.	16.099	16.099	24.168	24.168	24.586	24.586
" de cabra	kilos	826	330	..	..	1.347	539
" " "	núm.	70	70	..	..	24	24
" " nutria	kilos	71.427	19.285	22.088	5.963	11.082	2.992
" " carpincho	núm.	19.147	19.147	17.965	17.965	6.795	6.795
" " "	kilos	..	..	..	..	28.352	8.506
" lanares	"	4:090.556	1:130.357	4:729.284	1:109.708	6:649.505	1:504.483
" de zorro	núm.	..	..	425	21	..	..
" " venado y ciervo	"	13.669	13.669	7.082	7.082	3.890	3.890
" " " " "	kilos	..	..	..	..	13.136	3.941
" " corderito	"	161.016	44.228	104.102	25.471	131.053	32.763
" " cerdo	núm.	713	713	124	124	20	20
" " zorro, zorrillos y comadrejas	kilos	..	..	..	..	207	83
" " jabalí	"	..	..	..	..	536	161
" " avestruz	"	..	..	..	..	12	9
Garras	"	635.610	33.363	497.260	24.863	655.302	32.765
Grasa de cerdo	"	..	..	..	..	267	35
" vacuna	"	895.759	102.912	2:908.136	344.162	1:525.422	198.333
Huano	"	10:117.327	216.329	9:576.963	191.539	6:177.294	123.546
Lana	"	25:910.039	8:206.692	27:971.831	7:420.295	28:788.842	7:678.426
Lenguas conservadas	"	662.054	139.032	729.724	153.242	756.528	158.871
Marlos y machos de astas	"	719.455	15.779	1:095.377	21.908	566.324	11.326
Pelo de cerdo	"	985	59	..	..	3.444	207
" " vaca	"	2.224	44	769	15	..	..
Pezuñas	"	66.000	1.452	75.620	1.512	65.901	1.318
Plumas de avestruz	"	44.345	88.687	34.658	69.313	32.613	65.224
Sangre seca	"	20.226	445	121.902	2.682	..	..
Sebo	"	13:081.742	1:504.400	11:731.180	1:361.135	12:026.652	1:563.465
Tocino	"	..	..	86	6	..	..
Tripas, vergas y nervios	"	23.902	524	45.238	885	6.397	128
TOTALES			24:577.083		24:273.559		25:763.185

Digitized by Google

III - Productos rurales

PRODUCTOS		1891		1892		1893	
		Cantidades	Valores	Cantidades	Valores	Cantidades	Valores
Afrecho	kilos	173 502	$ 3.650	288.923	$ 5.778	1:377.349	$ 27.546
Afrechillo	"	2.760	110	3.795	76	229.230	4. 585
Ajos y cebollas	valor	..	3.967	..	9.205	..	21.699
Alpiste	kilos	340	24	12.303	861	256.314	17.942
Alfalfa	fardos	4.289	17.156	4.331	17.324	1.316	5.264
Avena	kilos	5.808	174	..	..	..	..
Aves en general	valor	.	26	..	..	..	160
Balango	kilos	16 290	652	..	..	..	..
Cebada	"	3.330	100	9.874	296	18.110	543
Fideos del país	"	880	141	14.730	2.357	134.999	21.600
Fruta fresca en general	valor	..	11.421	..	25.389	..	11.807
Galletas	kilos	..	..	100	12	10.060	1.206
Galletitas	"	..	..	..	..	22	4
Granzas	"	..	..	..	..	985	12
Harina de trigo	"	477.271	33.409	132.345	9.264	11:537.968	433.027
Id. de maíz	"	..	..	..	..	1.560	109
Huevos	valor	..	..	..	..	..	36
Lino	kilos	400	12	..	..	120	4
Manteca	"	45	22	..	..	57	11
Maíz	"	1:399.944	41.998	638.448	19.153	824.953	23.272
Pasto	fardos	3.507	14.028	7.068	28.272	5.076	20.304
Paja para escobas	"	942	5.652	578	3 468	766	4.596
Paja	garradas	50	100	160	320	100	200
"	mazos	7.267	291	5.094	204	3.105	124
"	fardos	..	..	1 832	7.328	..	..
" de trigo	"	50	150	162	486	746	2.238
Papas	kilos	575	29	19.140	966	5.480	274
Porotos	"	2.084	147	104 842	7.005	44.302	3.101
Queso	"	3.296	659	1.883	377	100	20
Sarmientos	número	..	..	95.000	475	..	..
Semilla de alfalfa	kilos	380	8	..	..	..	..
Sémola	"	..	..	..	..	180	27
Suelas	número	..	..	..	..	12	96
Trigo	kilos	501 110	25.056	1.080	50	5:897.982	169.377
Vino	litros	..	..	5.280	634	660	75
TOTALES			$ 158.982		$ 139.300		$ 769.259

Digitized by Google

IV-Otros productos

PRODUCTOS		1891		1892		1893	
		Cantidades	Valores	Cantidades	Valores	Cantidades	Valores
Adoquines	número	2:368.203	$ 94.728	1:593.600	$ 63.744	1:074.204	$ 42.968
Arena	toneladas	115.640	115.640	87.422	87.422	110.463	110.463
Bronce viejo	kilos	..	..	..	..	2.000	200
Cal	hectólit.	50	10	12	2	320	63
Carbón de leña	"	4 705	3.251	1.500	1.050	730	511
Cobre viejo	kilos	33.234	4 985	18.769	2 815	..	..
Cueros de lobo	número	56.935	227.740	15 920	63.680	15.973	63.892
Fierro viejo	kilos	675.465	4.053	785.304	4.712	831.793	4.991
Fósforos	"	..	..	..	..	180	180
Jabón	"	..	..	8.906	534	26.340	1.581
Ladrillos	número	58.750	472	27.000	216	34.000	272
Leña	esterios	1.331	3.726	1.209	3.385	881	2.468
Limones para carretas	número	..	..	..	..	42	42
Madera	trozos	100	100	..	..	..	..
Mármol	valor	..	..	..	..	..	300
Mineral	"	..	20.580	..	..	..	..
Piedra abrillantada	"	..	..	..	30	..	..
" común	toneladas	126.560	126.560	68.412	68.412	64.679	64.679
" para vereda	m/c	1.777	1.777	3.825	3.825	192	192
" ágata	kilos	144.315	14.431	62.341	6.234	19.230	1.923
" cal	toneladas	..	..	..	..	16.604	49.812
" cordón de vereda	metros	..	..	1.449	1.449	638	638
" blok	m/c	..	..	194	225	222	222
Pikes	número	1.000	15	..	..	..	..
Postes y medios postes	"	900	620	430	129	1.374	412
Tejas de barro	"	2.000	24	9.000	108	17.000	204
Tirantes y tirantillos	"	39	39	14	14	850	850
Trapos viejos	kilos	1.708	17	10.155	101	3.276	33
Velas de sebo	"	98	10	..	..	8.944	894
" de estearina	"	..	..	..	..	200	40
TOTALES			$ 618 778		$ 308.087		$ 347.830

V - Rancho

ARTÍCULOS		1891		1892		1893	
		Cantidades	Valores	Cantidades	Valores	Cantidades	Valores
Artículos para el consumo ó provisiones de los buques	valor	..	$ 133 343	..	$ 115.946	..	$ 90.716

Digitized by Google

VALOR DE LA EXPORTACIÓN ANUAL

Á PRECIO CORRIENTE EN PLAZA

SOBRE LA BASE DE LOS AÑOS 1891, 1892 Y 1893

Resúmen general

CATEGORÍAS	1891	1892	1893
I. Animales en pié	$ 1:510.084	$ 1:114.927	$ 710.383
II. Productos de ganadería y saladeros.	24:577.083	24:273.559	25:763.185
III. Productos rurales	158.982	139.300	769.259
IV. Otros productos.	618.778	308.087	347.830
V. RANCHO.—Artículos para el consumo ó provisiones de los buques.	133.343	115.946	90.716
Total.	$ 26:998.270	$ 25:951.819	$ 27:681.373
Aumento en 1891 comparado con 1892 .	..	$ 1:046.451	..
Aumento en 1893 comparado con 1892 .	..	..	$ 1:729.554

Digitized by Google

EXPORTACIÓN POR PAISES DE DESTINO

PRODUCTOS EXPORTADOS EN 1892 Y 1893

I. - Animales en pié

DESTINOS	1892 Cantidades	1892 Valores	1892 TOTAL	1893 Cantidades	1893 Valores	1893 TOTAL
GANADO VACUNO						
Brasil . . . . . cab.	119994	$ 997318		73164	$ 567644	
República Argentina . "	40	267		66	372	
Islas Mauricio . . . "	1	9		..	..	
Islas Malvinas . . . "	..	..	$ 997594	2	18	$ 568034
GANADO OVINO						
República Argentina . cab.	87524	43762		5022	2511	
Brasil . . . . . "	35830	17935		32807	16403	
Islas Mauricio . . . "	360	180		..	..	
Islas Barbadas . . . "	50	25		..	..	
Antillas . . . . . "	..	..	" 61902	24	12	" 18926
GANADO YEGUARIZO Y CABALLAR						
Brasil . . . . . cab.	2358	14964		15474	103390	
República Argentina . "	214	1456		345	1619	
Paraguay . . . . "	65	565		..	..	
Islas Mauricio . . . "	10	70		..	..	
Italia . . . . . "	1	30		..	..	
Antillas . . . . . "	4	28		6	42	
Islas Barbadas . . . "	3	21		..	..	
Islas Malvinas . . . "	..	..	" 17134	2	14	" 105065
GANADO MULAR						
Brasil . . . . . cab.	3438	27534		1140	9120	
Antillas . . . . . "	417	3336		533	4264	
Islas Mauricio . . . "	410	3280		250	2000	
Islas Barbadas . . . "	352	2816		..	..	

Digitized by Google

DESTINOS	1892 Cantidades	1892 Valores	1892 TOTAL	1893 Cantidades	1893 Valores	1893 TOTAL
Francia . . . . . cab.	4	$ 32		..	$ ..	
República Argentina . "	2	16		20	160	
Islas Malvinas . . . "	..	..	$ 37014	210	1680	$ 17224
GANADO PORCINO						
Brasil . . . . . cab.	226	1283		134	987	
República Argentina . "	..	..	" 1283	34	127	" 1114
AVESTRUCES						
Bélgica . . . . . cab.	..	..	..	4	20	" 20
TOTAL DE VALORES. . .	..	..	$1114927	..	..	$ 710383

II - Productos de ganadería y saladeros

ACEITE DE PATAS								
Francia . . . . . kilos	5200	$ 728		..	$ ..			
República Argentina . "	913	128	$ 856	..	..	$ ..		
ACEITE DE POTRO								
Brasil . . . . . kilos	8325	1165		8489	1188			
República Argentina . "	2800	392		..	..			
Chile. . . . . "	254	33	" 1590	..	..	" 1188		
ASTAS DE SALADERO								
Francia . . . . . n.°	994838	64668		544439	35389			
Inglaterra . . . . "	690654	44877		1312662	85323			
Italia. . . . . "	180003	11700		320860	20856			
República Argentina . "	67391	4380		138576	9007			
Bélgica . . . . . "	51857	3371		152365	9904			
Brasil . . . . . "	40659	2643		..	..			
Alemania . . . . "	20000	1300	" 132939	..	..	„ 160479		
ASTAS DE CAMPO								
Italia. . . . . n.°	27272	682		81893	2047			
Francia . . . . . "	4226	105		..	..			
Brasil . . . . . "	1000	25		1000	25			
Bélgica . . . . . "	..	..		24200	605			
Inglaterra . . . . "	..	..	" 812	3250	81	" 2758		

Digitized by Google

DESTINOS	1882			1883		
	Cantidades	Valores	TOTAL	Cantidades	Valores	TOTAL
CERDA						
Estados Unidos de N. A. kilos	543986	$ 206715		134882	$ 51255	
Francia . . . . . "	194265	73820		276579	105100	
Bélgica . . . . . "	139341	53949		160772	61094	
Alemania . . . . . "	71875	27313		191093	72615	
Inglaterra . . . . . "	54466	20697		58845	22361	
Brasil . . . . . "	19632	7460		21136	8032	
República Argentina . "	13983	5312		19506	7412	
Italia. . . . . "	1086	413		49176	18687	
Austria-Hungría . . "	84	32	$ 395711	..	..	$ 346556
CENIZA Y HUESOS						
Inglaterra . . . . kilos	6798269	135965		8764866	175297	
Estados Unidos de N. A. "	4121094	82415		3247983	64960	
Italia. . . . . "	945663	18913		601718	12034	
República Argentina . "	897414	17948		1882533	37651	
Francia . . . . . "	462594	9252		182556	3651	
Isla de Cuba . . . "	340000	6800		..	..	
Brasil . . . . . "	219010	4380		..	..	
España . . . . . "	128133	2563		49310	986	
Bélgica . . . . . "	98597	1972	" 280208	22860	457	" 295036
CANILLAS Y CARACÚES						
Francia . . . . . kilos	371517	7430		264552	5291	
Italia. . . . . "	8647	173		..	..	
Inglaterra . . . . "	..	..	" 7603	20000	400	" 5691
CARNE TASAJO						
Brasil . . . . . kilos	30447503	3121534		32819812	3610179	
Isla de Cuba. . . . "	6157714	620898		3929986	432299	
República Argentina . "	2516033	259683		5821104	640321	
Inglaterra . . . . "	493184	49465		808307	88914	
España . . . . . "	121099	12364		74755	8223	
Bélgica . . . . . "	71849	7223		..	..	
Portugal. . . . . "	80	9		2701	297	
Venezuela . . . . "	..	..		295769	32535	
Alemania . . . . "	..	..		83110	9142	
Francia . . . . . "	..	..	"4071176	40085	4409	"4826319
CARNE CONSERVADA						
Francia . . . . . kilos	128278	30787		24396	5855	
Brasil. . . . . "	3682	883		118271	28385	
Inglaterra . . . . "	350	84		4460	1056	
República Argentina . "	..	..	" 31754	405	97	" 35393

Digitized by Google

DESTINOS		1892			1893		
		Cantidades	Valores	TOTAL	Cantidades	Valores	TOTAL
CARNE (EXTRACTO DE)							
Inglaterra	kilos	481593	$1695576		68840	$ 240940	
República Argentina	"	41258	144403		324265	1134927	
Bélgica	"	..	..		93547	327414	
Francia	"	..	..	$1839979	833	2916	$1706197
CARNE DE CERDO							
Brasil	kilos	..	..	" ..	10177	1018	" 1018
CARNE LÍQUIDA							
Francia	kilos	6884	13768		..	..	
Inglaterra	"	876	1752		..	..	
Estados Unidos de N. A.	"	866	1732		..	..	
Italia	"	519	1038		..	..	
España	"	350	700		270	540	
Brasil	"	241	482		8802	17604	
República Argentina	"	..	..	" 19472	432	864	" 19008
CARNE FRESCA							
Brasil	kilos	..	..	" ..	170	17	" 17
CUEROS VACUNOS SALADOS							
Inglaterra	n.°	230899	1108315		410166	1974375	
Francia	"	219935	1066449		241094	1176701	
Alemania	"	209727	1042242		33258	163435	
Bélgica	"	159692	774927		172207	842120	
República Argentina	"	127317	612221		63523	310496	
Brasil	"	401	1925		..	..	
Italia	"	300	1440		..	..	
España	"	..	..	"4607519	688	3302	"4470429
CUEROS VACUNOS SECOS							
Estados Unidos de N. A.	n.°	619861	1239722		593497	1094181	
España	"	103631	207262		36873	67812	
Italia	"	73548	147096		87201	162056	
Francia	"	63179	126358		80147	144801	
Inglaterra	"	27044	54088		41009	73816	
Portugal	"	21977	43954		43744	78739	
Alemania	"	8840	17680		104915	189247	
República Argentina	"	8220	16440		22707	42671	
Brasil	"	4927	9854		18725	34559	
Bélgica	"	2580	5160		44203	80322	
Austria-Hungría	"	1860	3720		2000	3600	
Isla de Cuba	"	35	70	"1871404	..	..	"1971804

Digitized by Google

DESTINOS	1882 Cantidades	1882 Valores	1882 TOTAL	1883 Cantidades	1883 Valores	1883 TOTAL
CUEROS VACUNOS CURTIDOS						
Bélgica . . . . . n.º	316	$ 2528	$ 2528	..	$ ..	$ ..
CUEROS DE VAQUILLONA Y BECERRO SECOS						
España . . . . . n.º	11152	22304		8	15	
Francia . . . . . "	4922	9844		38	76	
República Argentina . "	3343	6686		37	74	
Estados Unidos de N. A. "	1974	3948		..	..	
Italia. . . . . "	1265	2530		..	..	
Inglaterra . . . . "	927	1854		..	..	
Portugal. . . . . "	..	..		35050	70100	
Alemania . . . . "	..	..	" 47166	7743	15486	" 85751
CUEROS DE VAQUILLONA Y BECERRO SALADOS						
Portugal. . . . . kilos	284992	56998		797666	159534	
Italia. . . . . "	73014	14603		112733	22546	
Inglaterra . . . . "	70456	14091		31789	6358	
Estados Unidos de N. A. "	62967	12593		9888	1978	
Francia . . . . . "	45726	9145		35996	7199	
España . . . . . "	32408	6582		26581	5316	
Alemania . . . . "	19918	3984		374884	74977	
Brasil . . . . . "	15119	3024		17992	3598	
República Argentina . "	9265	1853		12504	2501	
Bélgica . . . . . "	6525	1305		21943	4389	
Isla de Cuba. . . . "	3590	718	" 124896	..	..	" 288396
CUEROS DE VAQUILLONA Y BECERRO CURTIDOS						
Brasil . . . . . n.º	30	30	" 30	..	..	" ..
CUEROS NONATOS VACUNOS SECOS						
Italia . . . . . kilos	45157	9031		92205	18441	
Francia . . . . . "	42248	8450		103709	20742	
Alemania . . . . "	23114	4623		17909	3582	
República Argentina . "	6070	1214		17031	3406	
Brasil . . . . . "	3389	678		10952	2191	
Bélgica . . . . . "	965	193		11901	2380	
Inglaterra . . . . "	250	70	" 24259	3846	769	" 51511

Digitized by Google

DESTINOS	1892 Cantidades	1892 Valores	1892 TOTAL	1893 Cantidades	1893 Valores	1893 TOTAL
CUEROS NONATOS VACUNOS SALADOS						
Francia . . . . . n.º	5751	$ 1151		836	$ 167	
Inglaterra . . . . . "	1681	336		..	..	
República Argentina . "	191	38		..	..	
Italia. . . . . "	..	..	$ 1525	15805	3161	$ 3328
CUEROS YEGUARIZOS Y POTRO SECOS						
Alemania . . . . n.º	10317	14444		43264	60570	
Bélgica . . . . . "	3088	4323		..	..	
España . . . . . "	2205	3087		464	650	
Francia . . . . . "	1263	1768		3683	5156	
Inglaterra . . . . "	288	403		2134	2987	
República Argentina . "	80	112		319	447	
Brasil . . . . . "	12	17		26	33	
Italia. . . . . "	..	..	" 24154	19	27	" 69870
CUEROS YEGUARIZOS Y POTRO SALADOS						
Alemania . . . . n.º	13270	13270		11358	11358	
República Argentina . "	6991	6991		9328	9328	
Brasil . . . . . kilos	62304	5607		..	..	
Idem. . . . . n.º	2061	2061		8	8	
Francia . . . . . "	1846	1846		3892	3892	
Idem. . . . . kilos	2027	120	" 29895	..	..	" 24586
CUEROS DE CABRA						
Francia . . . . . kilos	..	..		407	163	
Italia. . . . . "	..	..		940	376	
República Argentina . n.º	..	..	" ..	24	24	" 563
CUEROS DE NUTRIA						
Alemania . . . . kilos	10383	2803		11082	2992	
Bélgica . . . . . "	7718	2083		..	..	
Chile. . . . . "	2232	603		..	..	
Estados Unidos de N. A. "	1083	293		..	..	
Francia . . . . . "	630	170		..	..	
Brasil . . . . . "	42	11	" 5963	..	..	" 2992
CUEROS DE AVESTRUZ						
República Argentina . kilos	..	..	" ..	12	9	" 9

Digitized by Google

DESTINOS	1892 Cantidades	1892 Valores	1892 TOTAL	1893 Cantidades	1893 Valores	1893 TOTAL
CUEROS DE CARPINCHO						
Estados Unidos de N. A. n.º	13153	$ 13153		5638	$ 5638	
Idem id. . . . . kilos	..	..		23949	7185	
República Argentina . n.º	4812	4812		..	..	
Inglaterra . . . . . "	..	..		1157	1157	
Bélgica . . . . . kilos	..	..		3169	951	
Francia . . . . . "	..	..	$ 17965	1234	370	$ 15301
CUEROS LANARES						
Francia . . . . . kilos	3679111	862775		5062675	1153213	
República Argentina . "	351938	80788		413114	92046	
Italia. . . . . "	294723	67121		665040	146477	
Inglaterra . . . . "	127128	30302		330619	73334	
Estados Unidos de N. A. "	113043	28261		54138	12017	
Bélgica . . . . . "	98552	24262		15142	3331	
Portugal. . . . . "	36639	9160		..	..	
Alemania . . . . . "	25599	6357		93741	20623	
España . . . . . "	1925	453		1551	341	
Brasil . . . . . "	626	229	" 1109708	14085	3101	" 1504483
CUEROS DE CORDERITO						
Alemania . . . . kilos	96964	23713		127129	31782	
Italia. . . . . "	3635	909		3289	822	
Francia . . . . . "	2630	657		..	..	
República Argentina . "	580	128		635	159	
Inglaterra . . . . "	293	64	" 25471	..	..	" 32763
CUEROS DE CERDO						
Italia. . . . . n.º	91	91		..	..	
República Argentina . "	33	33	" 124	20	20	" 20
CUEROS DE JABALÍ						
Estados Unidos de N. A. kilos	..	..	" ..	536	161	" 161
CUEROS DE VENADO Y CIERVO						
Estados Unidos de N. A. n.º	7038	7038		1803	1803	
Idem. id. . . . . kilos	..	..		9543	2863	
República Argentina . n.º	44	44		..	..	
Inglaterra . . . . . "	..	..		2087	2087	
Idem. . . . . kilos	..	..		3081	924	
Francia . . . . . "	..	..	" 7082	512	154	" 7831
CUEROS DE ZORRO						
Alemania . . . . . n.º	425	213	" 213	..	..	" ..

Digitized by Google

DESTINOS		1892 Cantidades	1892 Valores	1892 TOTAL	1893 Cantidades	1893 Valores	1893 TOTAL
CUEROS DE ZORRO, ZORRILLO Y COMADREJA							
Francia	kilos	..	$ ..	$ ..	207	$ 83	$ 83
GARRAS							
Estados Unidos de N. A.	kilos	245725	12286		547599	27380	
Bélgica	"	135188	6760		6902	345	
Inglaterra	"	78616	3931		42051	2103	
Francia	"	35128	1756		48767	2438	
República Argentina .	"	2339	117		..	..	
Brasil	"	264	13		..	..	
Italia	"	..	..		6577	329	
España	"	..	..	" 24863	3406	170	" 32765
GRASA DE CERDO							
Brasil	kilos	..	..	" ..	267	35	" 35
GRASA VACUNA							
Chile.	kilos	2170376	259302		466808	60685	
Inglaterra	"	668055	76826		24000	3120	
República Argentina .	"	66009	7608		1003568	130464	
Brasil	"	3696	426		4340	592	
España	"	..	..		24000	3120	
Portugal.	"	..	..		1506	196	
Bélgica	"	..	..	" 344162	1200	156	" 198333
HUANO							
Inglaterra	kilos	7093720	141874		2548623	50977	
Estados Unidos de N. A.	"	2415528	48310		3019412	60388	
República Argentina .	"	49532	991		..	..	
Francia	"	16804	336		22840	457	
Brasil	"	1379	28		..	..	
Bélgica	"	..	..	" 191539	586219	11724	" 123546
LANA							
Bélgica	kilos	8629020	2252836		7988806	2125336	
Francia	"	7000664	1895338		10004945	2656907	
República Argentina .	"	5186887	1358758		6140011	1633965	
Alemania	"	3079779	838722		3258505	886936	
Estados Unidos de N. A.	"	2157526	543177		345339	96626	
Inglaterra	"	1597810	446233		78001	19805	
Brasil	"	141843	36820		699968	186744	
Portugal.	"	121192	33934		137954	36179	
España	"	29891	7673		46185	12541	

Digitized by Google

DESTINOS	1882			1883		
	Cantidades	Valores	TOTAL	Cantidades	Valores	TOTAL
Italia . . . . . kilos	23598	$ 5899		87284	$ 22908	
Chile. . . . . "	3621	905		..	..	
Austria-Hungría . . "	..	..	$7420295	1841	479	$7678426
LENGUAS CONSERVADAS						
Inglaterra . . . . kilos	483691	101574		380327	79869	
República Argentina . "	115480	24251		258372	54258	
Bélgica . . . . . "	47709	10019		15732	3304	
Alemania. . . . . "	39110	8213		58945	12378	
Brasil . . . . . "	22527	4731		39163	8224	
Estados Unidos de N. A. "	21070	4425		..	..	
Francia . . . . . "	137	29	" 153242	3989	838	" 158871
MARLOS Y MACHOS DE ASTAS						
Inglaterra . . . . kilos	808735	16175		452677	9054	
Francia . . . . . "	110796	2216		524	10	
Italia. . . . . "	108722	2174		..	..	
Brasil . . . . . "	21326	427		23790	476	
República Argentina . "	15650	313		10260	205	
Bélgica . . . . . "	15148	303		9606	192	
Estados Unidos de N. A. "	15000	300		21000	420	
España . . . . . "	..	..		39000	780	
Alemania . . . . "	..	..	" 21908	9467	189	" 11326
PELO DE CERDO						
Francia . . . . . kilos	..	..	" ..	3444	207	" 207
PELO DE VACA						
Italia . . . . . kilos	451	9		..	..	
Francia . . . . . "	318	6	" 15	..	..	" ..
PEZUÑAS						
España . . . . . kilos	42442	849		58541	1171	
Italia. . . . . "	33178	663		4148	83	
Inglaterra . . . . "	..	..	" 1512	3212	64	" 1318
PLUMAS DE AVEZTRUZ						
Francia . . . . . kilos	29884	59767		25881	51762	
España . . . . . "	2647	5294		3518	7036	
Estados Unidos de N. A. "	1097	2194		957	1913	
Brasil . . . . . "	614	1227		973	1945	
Isla de Cuba. . . . "	416	831		..	..	
Alemania. . . . . "	..	..	" 69313	1284	2568	" 65224

Digitized by Google

DESTINOS	1892 Cantidades	1892 Valores	1892 TOTAL	1893 Cantidades	1893 Valores	1893 TOTAL
SANGRE SECA						
Inglaterra . . . . . kilos	94856	$ 2087		..	$ ..	
Estados Unidos de N. A. "	27046	595	$ 2682	..	..	$ ..
SEBO						
Inglaterra . . . . . kilos	4199467	483039		2047978	266238	
República Argentina . "	1522813	175124		3104458	403580	
España . . . . . "	1341392	155465		1729745	224867	
Chile. . . . . "	1337861	154662		521404	67783	
Brasil . . . . . "	1162314	138585		2286777	297281	
Francia . . . . . "	1175670	135981		1724563	224193	
Italia . . . . . "	674054	81754		190462	24760	
Estados Unidos de N. A. "	260146	29917		..	..	
Bélgica . . . . . "	57463	6608		364721	47414	
Portugal. . . . . "	..	..		38425	4995	
Alemania. . . . . "	..	..	"1361135	18119	2354	"1563465
TOCINO						
Brasil . . . . . kilos	86	6	" 6	..	..	..
TRIPAS, VERGAS Y NERVIOS						
Bélgica . . . . . kilos	34806	676		958	19	
España . . . . . "	5600	112		3939	79	
Inglaterra . . . . . "	4090	82		1500	30	
Italia. . . . . "	742	15	" 885	..	..	" 128
TOTAL DE VALORES. .			24273559			25763185

III – Productos rurales

AFRECHO						
Brasil . . . . . kilos	254984	$ 5100		1167734	$ 23355	
Islas Barbadas . . . "	15546	311		..	..	
Antillas . . . . . "	13770	275		27925	559	
Islas Mauricio . . . "	4623	92		13120	262	
Alemania . . . . . "	..	..		122500	2450	
Francia . . . . . "	..	..		44000	880	
Islas Malvinas . . . "	..	..	$ 5778	2070	40	$ 27546

Digitized by Google

DESTINOS		1892			1893		
		Cantidades	Valores	TOTAL	Cantidades	Valores	TOTAL
AFRECHILLO							
Islas Malvinas	kilos	3797	$ 76		13455	$ 269	
España	"	..	..		80000	1600	
Italia	"	..	..		80000	1600	
Alemania	"	..	..		40000	800	
Brasil	"	..	..	$ 76	15775	316	$ 4585
AJOS Y CEBOLLAS							
Brasil	vlor.	..	8585		..	12450	
Isla de Cuba	"	..	620		..	1500	
India, China y Japón	"	..	..		..	7000	
Italia	"	..	..		..	634	
Islas Malvinas	"	..	..	" 9205	..	115	" 21699
ALPISTE							
Chile	kilos	11931	835		..	..	
Brasil	"	372	26		244314	17102	
España	"	..	..	" 861	12000	840	" 17942
ALFALFA							
Brasil	fdos.	3323	13292		1316	5264	
República Argentina	"	1008	4032	" 17324	..	..	" 5264
AVES EN GENERAL							
República Argentina	vlor.	..	..	" ..	..	160	" 160
CEBADA							
Brasil	kilos	9874	296		15230	457	
Islas Mauricio	"	..	..	" 296	2880	86	543
FIDEOS DEL PAIS							
Brasil	kilos	14730	2357	" 2357	134999	21600	" 21600
FRUTA FRESCA EN GENERAL							
Brasil	vlor.	..	25004		..	11436	
Chile	"	..	210		..	306	
Inglaterra	"	..	175		..	..	
Islas Malvinas	"	..	..	" 25389	..	65	" 11807
GALLETITAS							
Brasil	kilos	..	..	" ..	22	4	" 4

Digitized by Google

DESTINOS		1882			1883		
		Cantidades	Valores	TOTAL	Cantidades	Valores	TOTAL
GALLETA							
Brasil	kilos	100	$ 12		9730	$ 1166	
Chile	"	..	..	$ 12	330	40	$ 1206
GRANZAS							
Chile	kilos	..	..	" ..	985	12	" 12
HARINA DE TRIGO							
Brasil	kilos	132345	9264		11400588	428354	
Islas Canarias	"	..	..		125880	4328	
República Argentina	"	..	..	" 9264	11500	345	" 433027
HARINA DE MAÍZ							
Brasil	kilos	..	..	" ..	1560	109	" 109
HUEVOS							
República Argentina	vlor.	..	..	" ..	..	36	" 36
LINO							
Brasil	kilos	..	..	" ..	120	4	" 4
MAÍZ							
Brasil	kilos	523986	15719		728516	20599	
Inglaterra	"	38440	1153		..	..	
Islas Malvinas	"	23530	706		46161	1281	
Chile	"	20800	624		..	..	
Antillas	"	13106	393		23396	585	
Islas Mauricio	"	9866	296		2880	87	
Islas Barbadas	"	8720	262		..	..	
España	"	..	..	" 19153	24000	720	" 23272
MANTECA							
Brasil	kilos	..	..	" ..	57	11	" 11
PASTO							
Islas Mauricio	fdos.	1888	7552		841	3364	
Brasil	"	1839	7356		2764	11056	
Islas Barbadas	"	1322	5288		..	..	
Francia	"	1032	4128		..	..	
Antillas	"	987	3948		1351	5404	
Islas Malvinas	"	..	..	" 28272	120	480	" 20304

Digitized by Google

DESTINOS		1892 Cantidades	1892 Valores	1892 TOTAL	1893 Cantidades	1893 Valores	1893 TOTAL
PAJA PARA ESCOBAS							
Brasil	fard.	578	$ 3468		640	$ 3840	
Islas Mauricio	"	..	..		64	384	
Antillas	"	..	..	$ 3468	62	372	$ 4596
PAJA							
Brasil	fard.	1832	7328		..	..	
Idem	carr.	..	..		50	100	
Isla de Cuba	"	160	320		..	..	
Inglaterra	mzo.	3259	130		1030	41	
Estados Unidos de N. A.	"	1835	74		2075	83	
Venezuela	carr.	..	..	" 7852	50	100	" 324
PAJA DE TRIGO							
Brasil	fard.	100	300		..	..	
Antillas	"	62	186	" 486	746	2238	" 2238
PAPAS							
Brasil	kilos	17340	876		4100	205	
Islas Malvinas	"	1800	90	" 966	1380	69	" 274
POROTOS							
Brasil	kilos	104842	7005	" 7005	44302	3101	" 3101
QUESO							
Brasil	kilos	1883	377	" 377	100	20	" 20
SÉMOLA							
Brasil	kilos	..	..	" ..	180	27	" 27
SARMIENTOS							
República Argentina	n.º	95000	475	" 475	..	..	" ..
SUELAS							
Bélgica	n.º	..	..	" ..	12	96	" 96
TRIGO							
Brasil	kilos	1080	50		1272655	25579	
Italia	"	..	..		1756296	64760	
Inglaterra	"	..	..		987768	19755	

Digitized by Google

DESTINOS		1892 Cantidades	1892 Valores	1892 TOTAL	1893 Cantidades	1893 Valores	1893 TOTAL
España	kilos	..	$ ..		965849	$ 38146	
República Argentina	"	..	..		605874	12118	
Bélgica	"	..	..		221330	6107	
Francia	"	..	..		66320	2474	
Islas Canarias	"	..	..	$ 50	21890	438	$ 169377
VINO							
República Argentina	lits.	5280	634	" 634	660	75	" 75
TOTAL DE VALORES.				$ 139300			$ 769259

IV-Otros productos

ADOQUINES							
República Argentina	n.º	1593600	$ 63744	$ 63744	1074204	$ 42968	$ 42968
ARENA							
República Argentina	tons.	66569	66569		89216	89216	
Chile	"	9404	9404		14211	14211	
Inglaterra	"	4764	4764		1880	1880	
Estados Unidos de N. A.	"	2200	2200		817	817	
India, China y Japón	"	1350	1350		810	810	
Islas Barbadas	"	732	732		1979	1979	
Isla de Cuba	"	720	720		95	95	
Austria-Hungría	"	450	450		150	150	
Italia	"	403	403		400	400	
Suecia y Noruega	"	200	200		40	40	
Islas Mauricio	"	200	200		..	..	
Brasil	"	200	200		..	..	
Alemania	"	130	130		475	475	
Antillas	"	100	100		240	240	
España	"	..	..	" 87422	150	150	" 110463
BRONCE VIEJO							
Estados Unidos de N. A.	kilos	..	..	" ..	2000	200	" 200
CAL							
Brasil	hect.	12	2	" 2	320	63	" 63

Digitized by Google

DESTINOS	1892 Cantidades	1892 Valores	1892 TOTAL	1893 Cantidades	1893 Valores	1893 TOTAL
CARBÓN DE LEÑA						
Brasil . . . . . hect.	1500	$ 1050	$ 1050	730	$ 511	$ 511
COBRE VIEJO						
Alemania . . . . . kilos	11900	1650		..	..	
Italia. . . . . "	7769	1165	" 2815	..	..	" ..
CUEROS DE LOBO						
Inglaterra . . . . . n.°	10503	42012		13193	52772	
Francia . . . . . "	5367	21468		2780	11120	
Bélgica . . . . . "	50	200	" 63680	..	..	" 63892
FIERRO VIEJO						
Estados Unidos de N. A. kilos	785304	4712		274383	1646	
Italia . . . . . "	..	..	" 4712	557410	3345	" 4991
FÓSFOROS						
Brasil . . . . . kilos	..	..	" ..	180	180	" 180
JABÓN						
Inglaterra . . . . kilos	8906	534		..	..	
Brasil . . . . . "	..	..	" 534	26340	1581	" 1581
LADRILLOS						
Brasil . . . . . n.°	27000	216	" 216	34000	272	" 272
LEÑA						
Brasil . . . . . ests.	941	2635		606	1698	
República Argentina . "	268	750	" 3385	275	770	" 2468
LIMONES PARA CARRETAS						
Brasil . . . . . n.°	..	..	" ..	42	42	" 42
MÁRMOL						
Chile. . . . . vlor.	..	..	..	..	300	" 300
PIEDRA ABRILLANTADA						
Francia . . . . . vlor.	..	30	" 30	..	..	" ..

Digitized by Google

DESTINOS	1882			1883		
	Cantidades	Valores	TOTAL	Cantidades	Valores	TOTAL
PIEDRA COMÚN						
República Argentina . tons.	67332	$ 67332		64485	$ 64485	
Inglaterra . . . . "	710	710		66	66	
Estados Unidos de N. A. "	340	340		88	88	
España . . . . . "	30	30		..	..	
Isla de Cuba. . . . "	..	..	$ 68412	40	40	$ 64679
PIEDRA PARA VEREDA						
República Argentina . m/c.	3825	3825		..	..	
Brasil . . . . . "	..	..	" 3825	192	192	" 192
PIEDRA ÁGATA						
Bélgica . . . . . kilos	62341	6234		19000	1900	
Francia . . . . . "	..	..	" 6234	230	23	" 1923
PIEDRA PARA CORDÓN DE VEREDA						
República Argentina . mts.	1449	1449	" 1449	638	638	" 638
PIEDRA BLOK						
República Argentina . m/c.	194	225	" 225	222	222	" 222
PIEDRA CAL						
República Argentina . tons.	..	..	..	16604	49812	" 49812
POSTES Y MEDIOS POSTES						
Brasil . . . . . n.°	430	129	" 129	1374	412	" 412
TEJAS DE BARRO						
Brasil . . . . . n.°	9000	108	" 108	17000	204	" 204
TIRANTES Y TIRANTILLOS						
Brasil . . . . . n.°	14	14	14	850	850	" 850
TRAPOS VIEJOS						
Italia. . . . . kilos	10155	101		..	..	
Estados Unidos de N. A. "	..	..		1663	17	
Bélgica . . . . . "	..	..	" 101	1613	16	" 33

Digitized by Google

DESTINOS	1882			1883		
	Cantidades	Valores	TOTAL	Cantidades	Valores	TOTAL
VELAS DE SEBO						
Brasil . . . . . kilos	..	$ ..	$ ..	8944	$ 894	$ 894
VELAS DE ESTEARINA						
Brasil . . . . . kilos	..	..	" ..	200	40	" 40
TOTAL DE VALORES. .			$ 308087			$ 347830

V – Rancho

Artículos para el consumo ó provisiones de los buques. . . . vlor.	..	$ 115946	$ 115946	..	$ 90716	$ 90716
TOTAL DE VALORES. .			$ 115946			$ 90716

Digitized by Google

EXPORTACIÓN COMPARADA DE LOS PRINCIPALES FRUTOS DEL PAÍS

POR CANTIDAD, PESO Ó VOLÚMENES

Años 1884 á 1893

PRODUCTOS	1884	1885	1886	1887	1888	1889	1890	1891	1892	1893
Aceite de potro . . . . kilos	34332	131605	101382	77692	35443	14837	21096	..	11359	8489
Carne salada ó tasajo . . "	45760901	32332180	43038075	28575522	49505534	38077472	38268119	33598795	39807462	43875629
Ceniza y huesos . . . . tons.	17452	17290	14881	11978	16060	14644	16110	..	..	..
Idem idem. . . . . kilos	..	..	..	..	..	..	..	11277262	14010774	14751826
Cerda . . . . . "	1014563	925162	1018794	730441	770752	977945	1012765	1001370	1038718	911989
Cueros vacunos secos. . . n.º	780375	1233591	913448	858486	1000626	1049681	1625303	1008747	935702	1075021
Idem idem salados . . . "	934689	711174	834498	644263	952722	760969	880904	810308	948271	920936
Idem idem secos y salados juntos . . . . . "	1715064	1944765	1747946	1502749	1953348	1810650	2506207	1819055	1883973	1995957
Idem yeguarizos secos . . "	70961	18885	21770	23335	19380	8124	14545	25153	17253	49909
Idem idem salados . . . "	..	..	..	..	..	..	..	..	..	24586
Idem idem idem . . . . kilos	1473317	1404903	519511	704257	655584	170313	334641	80375	64331	..
Idem de carnero sucios . . "	4136533	6072033	7183673	6877261	6395969	11161863	4668168	4090556	4729284	6649505
Extracto de carne . . . "	464807	619704	621143	446946	576053	549954	820679	711564	522851	487485
Huano artificial . . . . "	8143811	7597210	8172144	7384240	9217157	7889909	9945437	10117327	9576963	6177294
Harina de trigo . . . . "	1171520	6174926	11942868	8671301	15764826	831699	555460	477271	132345	11537968
Lana sucia. . . . . "	26799384	29336649	31673643	26208223	38120953	45433529	21939517	25910039	27971831	28788842
Maíz . . . . . "	13109328	4803353	3559562	1834491	18617025	7661921	4332283	1399944	638448	824953
Pasto . . . . . fard.	4339	1860	2842	880	4192	3083	6709	3507	7068	5076
Plumas de avestruz . . . kilos	21380	21696	12529	29885	11610	33803	40244	44345	34658	32613
Gordura vacuna . . . . "	18702635	19223305	19128757	11378640	20185268	16967590	..	..	..	..
Grasa . . . . . "	..	..	..	..	..	..	752231	895759	2908136	1525422
Sebo . . . . . "	..	..	..	..	..	..	15915356	13081742	11731180	12026652

Digitized by Google

COMERCIO TERRESTRE CON EL BRASIL

AÑO 1893

I.—EXPORTACIÓN POR LAS SIGUIENTES RECEPTORIAS

ARTÍCULOS		CERRO LARGO		RIVERA		SANTA ROSA		LA PALOMA		TOTAL
		Cantidades	Valores	Cantidades	Valores	Cantidades	Valores	Cantidades	Valores	
Aceite de potro	kilógramos	8489	$ 1188	..	$ ..	..	$ ..	..	$ ..	$ 1188
Afrecho	"	18484	370	49360	987	..	..	..	..	1357
Alfalfa	fardos	8	32	714	2856	..	..	..	..	2888
Alpiste	kilógramos	..	..	2356	165	..	..	..	..	165
Ajos y cebollas	valor	..	200	..	..	..	..	..	..	200
Astas de campo	número	..	..	..	..	1000	25	..	..	25
Cal	hectólitros	275	55	45	8	..	..	..	..	63
Carne tasajo	kilógramos	345	38	..	..	..	..	343	38	76
Carne fresca	"	..	..	170	17	..	..	..	..	17
Carbón de leña	hectólitros	510	357	220	154	..	..	..	..	511
Cebada	kilógramos	..	..	180	5	..	..	..	..	5
Cerda	"	4258	1618	..	..	..	..	7	3	1621
Cueros vacunos secos	número	16446	30353	..	..	..	..	2139	3934	34287
" de vaquillona y becerro salados	kilógramos	4913	983	..	..	..	..	3251	650	1633
" nonatos vacunos secos	"	10107	2021	..	..	..	..	..	..	2021
" lanares	"	272	60	..	..	..	..	90	22	82
" yeguarizos y potro secos	número	..	..	..	..	..	..	26	33	33
" " " salados	"	8	8	..	..	..	..	..	..	8
Fideos	kilógramos	618	99	6640	1062	..	..	..	..	1161
Ganado vacuno	cabezas	44083	346344	4160	34889	16499	129578	6262	39468	550279
" yeguarizo y caballar	"	10055	65689	4496	31268	863	5569	42	146	102672
" ovino	"	4420	2210	..	..	4587	2293	7729	3864	8367
" mular	"	22	176	60	480	800	6400	..	..	7056

Digitized by Google

ARTÍCULOS		CERRO LARGO		RIVERA		SANTA ROSA		LA PALOMA		TOTAL
		Cantidades	Valores	Cantidades	Valores	Cantidades	Valores	Cantidades	Valores	
Ganado porcino	cabezas	3	$ 24	..	$ ..	..	$ ..	131	$ 963	$ 987
Galleta	kilógramos	..	..	9730	1166	..	..	..	..	1166
Galletitas	"	..	..	22	4	..	..	..	..	4
Grasa vacuna	"	150	20	1007	159	..	..	148	19	198
" de cerdo	"	267	35	..	..	..	..	..	..	35
Harina de trigo	"	..	..	193588	7913	31496	1418	..	..	9331
Jabón	"	..	..	23340	1401	..	..	..	..	1401
Lana	"	391274	106976	..	..	..	..	110319	29876	136852
Ladrillos comunes	número	24000	192	10000	80	..	..	..	..	272
Leña	esterios	552	1545	54	153	..	..	..	..	1698
Lino	kilógramos	..	..	120	4	..	..	..	..	4
Limones para carretas	número	42	42	..	..	..	..	..	..	42
Maíz	kilógramos	216843	5899	153838	4063	..	..	6600	198	10160
Manteca	"	57	11	..	..	..	..	..	..	11
Papas	"	900	45	2000	100	700	35	..	..	180
Piedra para vereda	metros cds.	192	192	..	..	..	..	..	..	192
Porotos	kilógramos	4522	317	33380	2337	..	..	..	..	2654
Postes y medios postes	número	1374	412	..	..	..	..	..	..	412
Tejas de barro	"	13000	156	4000	48	..	..	..	..	204
Tirantes y tirantillos	"	850	850	..	..	..	..	..	..	850
Trigo	kilógramos	7155	269	..	..	..	..	..	..	269
Velas de sebo	"	34	3	8610	861	..	..	..	..	864
" " estearina	"	200	40	..	..	..	..	..	..	40
TOTALES			$ 568829		$ 90180		$ 145318		$ 79214	$ 883541

Digitized by Google

II — IMPORTACIÓN

ARTÍCULOS		CERRO LARGO		RIVERA		SANTA ROSA		LA PALOMA		TOTAL
		Cantidades	Valores	Cantidades	Valores	Cantidades	Valores	Cantidades	Valores	
Aceite para máquinas	kilógramos	136	$ 20	..	$ ..	..	$ ..	..	$ ..	$ 20
" de olivo	"	15	4	54	16	..	..	..	..	20
Aceitunas	"	3	2	..	..	..	..	..	..	2
Afrecho	"	..	..	..	..	86	2	..	..	2
Alambre para cerco	"	55383	2769	..	..	..	..	644	32	2801
Alfalfa	"	325	26	..	..	114	1	..	..	27
Alfarería (artículos de)	valor	..	2	..	..	..	..	..	..	2
Almidón	kilógramos	278	30	..	..	..	..	..	..	30
Armería (artículos de)	valor	..	4	..	..	..	..	..	..	4
Arróz	kilógramos	58490	5264	2038	184	845	76	423	38	5562
Artículos diversos	valor	..	11	..	9	..	..	..	..	20
Azúcar	kilógramos	252956	22824	6756	608	5557	499	3242	292	24223
Baules y balijas	número	2	4	..	..	..	..	..	..	4
Aguardiente	litros	18704	1496	549	44	..	..	..	..	1540
Anís	"	..	..	..	..	60	12	..	..	12
Cerveza	"	150	34	..	..	..	..	..	..	34
Cognac	"	22	8	20	7	72	25	..	..	40
Ginebra	"	..	..	36	6	..	..	..	..	6
Licores	"	15	9	..	..	..	..	..	..	9
Rom	"	..	..	..	..	24	9	..	..	9
Vino	"	14345	1746	41	15	96	22	..	..	1783
Biscochos	kilógramos	66	23	15	5	..	..	..	..	28
Café	"	40365	9687	1130	271	259	62	781	186	10206
Cajones armados	número	..	..	20	7	..	..	..	..	7
" desarmados	"	1505	452	..	..	..	..	..	..	452
" "	mets./cuads.	..	..	15	5	..	..	..	..	5
Calzado para hombre	docenas	1	30	..	..	..	..	..	..	30
Zuecos	"	..	..	12	30	..	..	..	..	30
Caños de bronce, cobre, fierro y plomo	kilógramos	15	2	..	..	..	..	..	..	2
Carbón de leña	hectólitros	..	..	..	..	..	..	2	1	1

Digitized by Google

ARTÍCULOS		CERRO LARGO		RIVERA		SANTA ROSA		LA PALOMA		TOTAL
		Cantidades	Valores	Cantidades	Valores	Cantidades	Valores	Cantidades	Valores	
Carbón de piedra	toneladas	3	$ 30	..	$ ..	..	$ ..	..	$ ..	$ 30
Carros, carretas y carretones	número	12	439	3	60	..	..	..	..	499
Carruajes	"	2	125	..	..	1	45	..	..	170
Cascos desarmados	valor	..	62	..	43	..	..	..	33	138
" vacíos	"	..	6	..	93	..	..	..	..	99
Conservas alimenticias	kilógramos	74	13	..	..	..	..	..	..	13
Drogas	valor	..	82	..	..	..	..	..	..	82
Dulce en almibar	kilógramos	61	30	94	47	..	..	..	..	77
" seco	"	10	8	..	..	..	..	10	5	13
Guayabada	"	322	135	..	..	..	..	..	..	135
Mazacote	"	1356	203	64	10	..	..	60	9	222
Ticholos	"	176	53	..	..	..	..	..	..	53
Escobas	docenas	1	2	..	..	..	..	..	..	2
Escritorio y educación (artículos de)	valor	..	..	..	13	..	..	..	..	13
Fariña	kilógramos	236744	9470	17096	684	17502	714	25000	1000	11868
Ferretería (artículos de)	valor	..	60	..	..	..	..	..	13	73
Fideos	kilógramos	49	8	115	18	20	3	..	..	29
Fierro galvanizado para techo	"	540	38	..	..	..	..	..	..	38
Fósforos	"	2	1	19	11	..	..	..	..	12
Fruta fresca	valor	..	22	..	20	..	6	..	..	48
Naranjas	millares	..	..	28	140	18	90	..	..	230
Ciruelas	kilógramos	..	..	25	7	..	..	..	..	7
Nueces	"	15	2	..	..	..	..	..	..	2
Galleta	"	262	31	..	..	..	..	25	3	34
Ganado mular	cabezas	10	80	480	3558	..	..	..	..	3638
" ovino	"	1158	579	8618	4669	..	..	1579	790	6038
" vacuno	"	5363	33064	42590	238582	..	..	949	4504	276150
" yeguarizo y caballar	"	959	3333	4401	19453	..	..	..	..	22786
Arpillera	kilógramos	5364	751	..	..	..	..	..	..	751
Género de algodón	"	..	..	251	137	..	..	..	..	137
Grasa de cerdo	"	100	28	..	..	..	..	..	..	28
" " vaca	"	30	5	..	..	..	..	..	..	5

Digitized by Google

ARTÍCULOS		CERRO LARGO		RIVERA		SANTA ROSA		LA PALOMA		TOTAL
		Cantidades	Valores	Cantidades	Valores	Cantidades	Valores	Cantidades	Valores	
Arados	número	..	$ ..	..	$ ..	..	$ ..	111	$ 555	$ 555
Máquinas para hacer queso	"	..	..	..	..	..	..	2	20	20
Palas	docenas	..	..	..	..	3	15	1	5	20
Rejas para arados	"	..	..	..	..	..	..	25	100	100
Hilo acarreto	kilógramos	36	9	..	..	..	..	..	..	9
Pianos	número	1	40	..	..	..	..	..	..	40
Jabón	kilógramos	124	11	1410	127	..	..	..	..	138
Kerosene	litros	7605	365	..	..	..	..	..	..	365
Ajos y cebollas	valor	..	4	..	..	..	..	..	..	4
Cebada	kilógramos	..	..	97	4	..	..	..	..	4
Harina de trigo	"	300	24	50	4	..	..	..	..	28
Papas	"	700	31	650	29	..	..	1018	46	106
Porotos	"	60	5	..	..	125	9	30	2	16
Libros impresos empastados	"	..	..	27	16	..	..	..	..	16
MADERAS EN GENERAL										
Alfajías	número	..	..	..	..	1270	83	..	..	83
Camas para carretas	"	9	22	43	52	35	61	..	..	135
Ejes para carretas	"	46	46	15	15	..	..	40	40	101
Leña en rajas	millares	14	56	..	..	..	..	..	..	56
Madera dura	mets./cuads.	235	159	148	89	..	..	..	..	248
Madera	trozos	..	..	7	14	28	60	..	..	74
Marcos y umbrales	número	..	..	1	2	..	..	..	..	2
Pickes	"	600	60	..	..	..	..	..	..	60
Postes y medios postes	"	912	274	190	19	..	..	..	..	293
Puertas y ventanas	"	1	25	6	18	..	..	..	..	43
Rayos	"	..	..	73	83	..	..	..	..	83
Ripias	"	2340	58	12	1	..	..	48	1	60
Tablas y tablones	"	..	..	..	..	126	76	..	..	76
" "	mets./cuads.	4064	1714	992	595	88	53	42	14	2376

Digitized by Google

ARTÍCULOS		CERRO LARGO		RIVERA		SANTA ROSA		LA PALOMA		TOTAL
		Cantidades	Valores	Cantidades	Valores	Cantidades	Valores	Cantidades	Valores	
Tirantes y tirantillos	número	145	$ 169	519	$ 410	292	$ 213	74	$ 43	$ 835
Varas para saladeros	"	..	..	..	..	..	..	14	4	4
Vigas	"	1	10	9	45	..	..	..	..	55
Mercería en general	valor	..	16	..	8	..	..	..	..	24
Miel de caña	kilógramos	17	1	..	..	..	..	..	..	1
Muebles	valor	..	17	..	24	..	..	..	..	41
Alquitrán, brea, resina y pez	kilógramos	59651	1093	..	..	..	..	..	..	1093
Papel blanco	"	55	19	5	4	..	..	..	..	23
" estraza	"	81	14	190	30	..	..	..	..	44
" de imprenta	"	430	60	..	..	..	..	..	..	60
Perfumería en general	valor	..	1	..	..	..	..	..	..	1
Bacalao	kilógramos	10	2	50	7	..	..	..	..	9
Camarones	"	5	1	..	..	..	..	..	..	1
Pescado en salmuera	"	12	3	..	..	..	..	..	..	3
Sardinas en aceite	"	3	2	..	..	..	..	..	..	2
Piedra para vereda	mets./cuads.	21	21	..	..	..	..	..	..	21
Suelas	kilógramos	..	..	79	63	..	..	..	..	63
Plantas vivas	valor	..	..	..	..	..	510	..	..	510
Ropa hecha para señoras y niñas	"	..	..	..	23	..	..	..	..	23
Sal común	hectólitros	3694	1847	73	37	..	..	375	187	2071
" fina	kilógramos	18	2	..	..	..	..	..	..	2
Salchichón	"	6	4	..	..	..	..	..	..	4
Soda común	"	1300	52	..	..	..	..	..	..	52
Tabaco negro en rama	"	2776	1141	325	133	575	236	190	78	1588
" " picado	"	45	27	5	3	50	30	..	..	60
Talabartería (artículos de)	valor	..	117	..	..	..	..	..	2	119
Té	kilógramos	226	181	4	3	..	..	..	..	184
Tejas de barro	millares	6	184	..	..	2	45	..	..	229

Digitized by Google

ARTÍCULOS	CERRO LARGO		RIVERA		SANTA ROSA		LA PALOMA		TOTAL
	Cantidades	Valores	Cantidades	Valores	Cantidades	Valores	Cantidades	Valores	
Tierra romana y portland . . kilógramos	7065	$ 114	..	$ ..	..	$ ..	..	$ ..	$ 114
Tiza . . . . . "	3246	49	..	..	..	..	..	..	49
Velas estearinas . . . . . "	8	3	8	2	..	..	..	..	5
" de sebo . . . . . "	272	54	937	192	..	..	..	..	246
Vidrios planos . . . . . cajones	2	5	..	..	..	..	..	..	5
Vinagre . . . . . litros	258	18	..	..	..	..	9	1	19
Yerba mate . . . . . kilógramos	366317	36632	22825	2282	110124	11012	140248	14025	63951
" " en hoja . . . . "	..	..	..	..	..	..	1989	119	119
Yezo . . . . . "	3852	58	..	..	..	..	..	..	58
Zinc . . . . . "	35	3	..	..	150	30	..	..	33
TOTALES		$ 137930		$ 273086		$ 13999		$ 22148	$ 447163

Digitized by Google

RESÚMEN RECAPITULATIVO

Años 1892 y 1893

COMERCIO TERRESTRE COMPARADO	En 1892	En 1893
Exportación con destino al Brasil:		
Ganado de toda clase	$ 1:035.031	$ 669.361
Otros varios frutos del país	" 83.100	" 214.180
TOTAL	$ 1:118.131	$ 883.541
Importación con procedencia del Brasil:		
Artículos y productos del Brasil	$ 161.920	$ 436.449
Idem extranjeros introducidos por tránsito á la Republica	" 17.907	" 10.714
TOTAL	$ 179.827	$ 447.163
RESÚMEN GENERAL		
El comercio de la República con el Brasil se reparte como sigue:		
Importación con procedencia del Brasil:		
1.º—Por mar	$ 1:133.368	$ 1:151.897
2.º—Por tierra	" 179.827	" 447.163
TOTAL	$ 1:313.195	$ 1:599.060
Exportación con destino al Brasil:		
1.º—Por mar	$ 3:395.943	$ 4:612.332
2.º—Por tierra	" 1:118.131	" 883.541
TOTAL	$ 4:514.074	$ 5:495.873

Digitized by Google

COMERCIO CON LA REPÚBLICA ARGENTINA

IMPORTACIÓN DE PRODUCTOS ARGENTINOS

En 1892 y 1893

DESPACHADO PARA NUESTRO CONSUMO

PRODUCTOS		1892		1893	
		Cantidades	Valor Oficial	Cantidades	Valor Oficial
Afrecho	kilógramos	24908	$ 498	10000	$ 200
Aserrín	"	6250	188	490	15
Alfalfa	"	80500	985	260747	2922
Aves	valor	..	585	..	239
Azúcar (¿?)	kilógramos	201585	18696	551453	54455
Afrechillo	"	200	4	12070	169
Ajos y cebollas	valor	..	40	..	80
Aguardiente	litros	5235	419	4428	363
Biscochos	kilógramos	67	23	..	..
Carbón de leña	hectólitros	226336	113168	233588	116794
Carros, carretas y carretones	número	3	80	6	305
Cebada	kilógramos	355	24	4468	201
Idem fermentada	"	..	..	7320	659
Carruajes (¿?)	número	17	1781	11	762
Cerveza (¿?)	litros	242	55	132	29
Dulce seco	kilógramos	101	55	..	..
Idem en almibar	"	199	88	313	112
Fideos (¿?)	"	536	86	..	..
Fósforos	"	13448	8077	520	312
Fruta fresca en general	valor	..	7632	..	7097
Ganado vacuno	cabezas	10939	70990	21726	209714
Idem ovino	"	611	9450	231	6371
Idem yeguarizo y caballar	"	65	61500	339	19323
Idem mular	"	..	..	5	280
Idem porcino	"	..	..	786	6700
Galleta	kilógramos	20	2	..	..
Grasa de cerdo	"	1300	195	6467	1807
Harina de trigo	"	120260	9621	18000	1440
Jabón	"	298	27	..	..
Legumbres	valor	..	538	..	63

Digitized by Google

PRODUCTOS		1892		1893	
		Cantidades	Valor Oficial	Cantidades	Valor Oficial
Leña	esterios	887	$ 2109	2816	$ 6743
Madera en general	valor	..	66606	..	69873
Maíz	kilógramos	106078	2399	26763	706
Maní	"	46436	3251	3546	248
Manteca	"	101	64	250	157
Orejones	"	..	..	3306	491
Papas (¿?)	"	7802927	353400	5391487	242900
Pellones	número	11	44	1	2
Porotos	kilógramos	254	19	1625	121
Queso	"	2620	1074	1778	663
Semillas	valor	..	5859	..	7841
Trigo	kilógramos	1131533	38798	717091	2428
Vino (¿?)	litros	66118	8954	87370	11234
Yerba mate	kilógramos	25413	2569	43363	4336
TOTAL			$ 789953		$ 778155
Valor de los demás artículos importados que proceden de fábricas extranjeras y fueron introducidos con procedencia de la República Argentina			" 283523		" 417179
Suma igual al valor de Importación que figura en nuestros cuadros bajo el rubro de la República Argentina			$1073476		$1195334

Los artículos seguidos de este signo (¿?) son aquellos que pueden proceder de la República Argentina ó de otros países.

Digitized by Google

EXPORTACIÓN DE PRODUCTOS

DE LA REPÚBLICA ORIENTAL PARA EL CONSUMO DE LA REPÚBLICA ARGENTINA

Años 1892 y 1893

PRODUCTOS		1892		1893	
		Cantidades	Valor Oficial	Cantidades	Valor Oficial
Adoquines	número	1593600	$ 63744	1074204	$ 42968
Aves en general	valor	..	..	..	160
Arena	toneladas	66569	66569	89216	89216
Alfalfa	fardos	1008	4032	..	..
Ganado mular	cabezas	2	16	20	160
Idem vacuno	"	40	267	66	372
Idem ovino	"	87524	43762	5022	2511
Idem yeguarizo y caballar	"	214	1456	345	1619
Idem porcino	"	..	..	34	127
Grasa vacuna	kilógramos	66009	7608	1003568	130464
Harina de trigo	"	..	..	11500	345
Huevos	valor	..	..	..	36
Leña	esterios	..	..	275	770
Piedra blok	mts. cds.	194	225	222	222
Idem común	toneladas	67332	67332	64485	64485
Idem para vereda	mts. cds.	3825	3825	..	..
Idem idem cordón de vereda	metros	1449	1449	638	638
Idem cal	toneladas	..	..	16604	49812
Sebo	kilógramos	1522813	175124	3104458	403580
Sarmientos	número	95000	475	..	..
Trigo	kilógramos	..	..	605874	12118
Vino	litros	5280	634	660	75
TOTAL			$ 436518		$ 799678
Valor de los productos similares que se vuelven á embarcar en tránsito en la República Argentina para los mercados consumidores		"	2548786		" 3979889
Suma igual al valor de la Exportación que figura en nuestros cuadros bajo el rubro de la República Argentina			$2985304		$4779567

Digitized by Google

LEYES DE ADUANA

1893

IMPORTACIÓN

Leyes y Disposiciones Reglamentarias

LEY DE 1888

El Senado y Cámara de Representante de la República Oriental del Uruguay, reunidos en Asamblea General, etc., etc.

DECRETAN:

Artículo 1.º Toda mercadería de procedencia extranjera, que se introduzca al consumo, pagará á su importación el derecho de *treinta y uno* por ciento sobre su avaluación, con excepción de las siguientes que pagarán:

1.º El derecho de *cincuenta y uno* por ciento, las armas, la pólvora y municiones destinadas á las mismas, el rapé, perfumerías, quesos, manteca, jamones, carnes conservadas, censervas en tarros, frascos y latas, cohetes y la pólvora para cañón y para canteras.

2.º El derecho de *cuarenta y ocho* por ciento, cepillos en general, pinceles para blanqueo, calzado de todas clases, ropa hecha y confecciones en general, sombreros, muebles en general, carruajes, arneses ó arreos, drogas, formularios y papeles de comercio impresos ó litografiados.

3.º El derecho de *cuarenta y cuatro* por ciento, las galletitas y masas de todas clases, chocolates, velas de sebo, estearina, y cera ó imitación, los fideos, confituras, suelas y pieles curtidas.

4.º El derecho de *veinte* por ciento, las maderas en bruto en general, el hierro en chapas, barras, tirantes, lingotes, planchas y flejes, el acero en planchas, el cobre y bronce en lingotes, la lata en hojas, el plomo en barras, planchas ó lingotes, el zinc en láminas ó lingotes, las frutas frescas, las baldosas de barro para techos y pisos, tejas, tierra romana, el carbón vejetal y la leña en rajas, el azogue, el estaño, el talco, el yeso, alquitrán, brea, la arpillera en piezas,

Digitized by Google

jarcias y cabullería de menos de media pulgada de grueso, los forrajes en general y las cajas de fósforos vacías.

5.º El derecho de *doce* por ciento, las papas de todas clases, aún aquellas que se introduzcan para semilla.

6.º El derecho de *ocho* por ciento, los libros impresos encuadernados, las máquinas ó prensas tipográficas ó litográficas, los tipos para imprenta, el papel blanco de gran formato especial para diarios, el papel para litografía, sin plegar ó en hojas abiertas arriba de 87 por 54 centímetros, la tinta para imprenta y las semillas de flores y de hortalizas, y los ácidos sulfúrico, nítrico y clorhídrico, la goma damar, el fósforo en canutos, los palos tintóreos, la yerba en hojas sin ninguna elaboración, las alhajas de oro y los relojes de oro y plata.

7.º El derecho de *seis* por ciento, los libros impresos á la rústica, los mapas y globos geográficos y los aparatos destinados al estudio de las ciencias naturales, físicas y matemáticas, el carbón mineral en general, la sal marina ó de roca y las piedras preciosas sueltas.

8.º Los derechos específicos que á continuación se expresan:

Vinos finos en cascos, el litro	0.23
Idem de cualquier otra clase en botellas ó frascos, por litros y las subdivisiones en proporción.	0.23
Idem comunes españoles en cascos (el equivalente á 46 % sobre el promedio de los precios en depósito de 1886 á 1887) el litro	0.050
Idem idem italianos en cascos, idem idem el litro.	0.0595
Idem idem no especificados, en cascos, idem idem el litro.	0.0612
Aguardiente hasta 20 grados el litro, (equivalente á 1/2 cent. el grado.	0.10

De 20 grados para arriba en proporción con aumento de 1/2 centésimo por grado el litro.

Cognac, anís, bitter, rhum, wisky, ajenjo y demás bebidas alcohólicas en cascos hasta 20 grados, pagarán 15 centésimos el litro.

Las de mayor fuerza alcohólica pagarán en proporción

Idem idem idem en botellas que no excedan de un litro y las subdivisiones mayores y menores en proporción hasta 20 grados, pagarán $ 0.25 centésimos, y las de mayor fuerza alcohólica pagarán proporcionalmente.

Tabacos: de hoja de la Habana (peso bruto).	kilo	0.30
Idem de Bahía, idem idem	"	0.18
Idem Virginia, idem idem	"	0.18
Idem Paraguayo, Río Grande, Porto Alegre, idem idem	"	0.07
Idem picado (incluso envase) idem	"	0.70
Idem negro picado, idem idem.	"	0.35
Idem idem del Brasil en rollos, latas, pacotes ó barricas, idem . . .	"	0.20
Cigarros en cajetillas (incluso envase) idem	"	1.60
Idem tabaco negro (incluso la lata) idem.	"	0.60

Digitized by Google

Cigarros de hoja de la Habana de toda procedencia (incluso la cajita) id.	kilo	2.80
Idem de hoja de cualquier otra clase sueltos ó en paquetes, idem . .	"	0.56
Azúcares refinados en general (peso bruto) idem	"	0.05
Idem no refinados en general, idem idem.	"	0.044
Arroz descortezado en idem (idem)	"	0.04
Idem con cáscara en idem (idem idem)	"	0.01
Licores y jarabes en general en cascos	litro	0.26
Idem idem en botellas que no excedan de un litro y excediendo en proporción.	"	0.26
Kerosene	"	0.025
Idem sin depurar en casco.	"	0.01
Aceite de olivo en botellas hasta medio litro botella	"	0.08
Idem idem idem en general en cascos	kilo	0.10
Idem de linaza (peso bruto).	"	0.05
Cerveza ó cidra en botella de no más de un litro	botella	0.12
Idem idem en casco	litro	0.10
Fósforos, (peso bruto, contando el cajón de madera exterior). . . .	kilóg.	0.40
Estearina en panes (peso bruto)	"	0.05
Naipes	grsa.	10.00
Almidón en general (peso bruto)	kilóg.	0.07

9.° El trigo pagará un derecho específico en proporción al valor que tenga el mismo artículo en plaza, y un adicional, á saber:

$	1.25	por	100	kilos	cuando	el	trigo	valga	$	4		
"	1.00	"	"	"	"	"	"	"	"	4.01	á	5
"	0.75	"	"	"	"	"	"	"	"	5.01	"	6
"	0.25	"	"	"	"	"	"	"	"	6.01	"	7
"	0.125	"	"	"	"	"	"	"	"	7.01	"	8

Y será libre de todo derecho cuando el precio alcance á más de $ 8.

El maíz pagará igualmente un derecho específico proporcional en la escala siguiente:

$	0.75	por	100	kilos	cuando	valga	en	plaza	menos	de	$	2
"	0.60	"	"	"	"	"	"	"	"	"	2.01	á	3
"	0.40	"	"	"	"	"	"	"	"	"	3.01	"	4
"	0.20	"	"	"	"	"	"	"	"	"	4.01	"	5

La harina de trigo pagará en proporción al valor que esté en plaza, á saber:

32 1/2	%	cuando	el	trigo	valga	$	2.40	á	3.20
27 1/2	"	"	"	"	"	"	3.21	"	4.00
22 1/2	"	"	"	"	"	"	4.01	"	4.80
17 1/2	"	"	"	"	"	"	4.81	"	5.60
15 1/2	"	"	"	"	"	"	5.61	"	6.40
12 1/2	"	"	"	"	"	"	6.41	"	7.20
10 1/2	"	"	"	"	"	"	7.21	"	8.00
7 1/2	"	"	"	"	"	"	8.01		arriba

Digitized by Google

Art. 2.º

1.º Serán libres de todo derecho los útiles destinados al culto divino, cuya introducción sea solicitada por la autoridad eclesiástica competente.

2.º Los que se introduzcan para uso particular de los Agentes Diplomáticos acreditados en la República, á requisición de los mismos, siempre que haya reciprocidad para los nuestros.

3.º Los buques á vapor que vengan en piezas para armarse en el país, el oro y la plata sellados, en pasta ó en polvo, el específico para curar ovejas, las plantas vivas con excepción de las vides y sarmientos, los animales de raza y ganado en pié, los equipajes con ropa y útiles de uso solamente y los materiales especiales destinados á la construcción de buques en el país, que no sean comunes á otras industrias ya existentes entre nosotros, los arados, máquinas para buques ó establecimientos industriales, la soda común y doble, el lúpulo, el azafrán, las máquinas y útiles de agricultura, las barricas desarmadas y duelas en general, los cajones desarmados, las cáscaras para curtir, los rollizos para aserrín y los trozos de madera de quebracho de menos de un metro, que solo sirven para aserrín, el cáñamo en rama, el bejuco para hacer esterilla, el pelo de conejo, de liebre y de nutria para la fabricación de sombreros, las máquinas de coser, los frascos vacíos y botellas de vidrio negras ó de barro, damajuanas é hilo de algodón para fósforos, la potasa y el clorato de potasa para industria, las cápsulas para botellas, la dinamita, las barras de acero para las minas y el pábilo, los postes, medios postes y estacones de ñandubay y quebracho, el alambre para cercos, semillas de alfalfa y flor de azufre.

Art. 3.º Se prohibe la introducción de la Orsella y sus derivados y se cobrarán dobles derechos de los establecidos para las drogas, sobre las materias colorantes usadas para la fabricación de vinos y pastas alimenticias.

Se prohibe igualmente la introducción de las materias que á juicio del Consejo de Higiene Pública sean nocivas á la salud.

Art. 4.º Los artículos y mercaderías generales serán avaluadas por una Comisión compuesta del Director General de Aduanas, como Presidente; del Inspector de Vistas, de los Vistas y de número igual de comerciantes y dos industriales elegidos por el señor Ministro de Hacienda entre los matriculados con casa abierta, tomando por base el valor de los efectos en depósito.

Las tarifas deberán ser sometidas á la resolución del Poder Ejecutivo, empezando á tener ejecución el 1.º de Enero de cada año, con excepción del de 1888 en que regirá la Tarifa vigente para todas aquellas mercaderías no sujetas á derecho específico por la presente Ley.

Art. 5.º Las mercaderías no comprendidas en la Tarifa, se liquidarán sobre los valores declarados, pudiendo la Aduana retener en el término de 48 horas, contadas desde la inspección del Vista, por cuenta del Estado, las mercaderías cuyo valor declarado considere bajo, pagando inmediatatamente á los interesados el valor declarado, con un diez por ciento de bonificación en letras á 90 días de vista que podrán autorizarse á menos plazo recibiéndose en pago de derechos.

Art. 6.º En los juicios por contrabando de Aduana, los denunciantes ó aprehenso-

Digitized by Google

res de éstos serán considerados parte, tanto para la iniciación cuanto para la prosecución de los juicios.

En los juicios de esta naturaleza, aún cuando se oculten los objetos que fueren materia de ellos, resultando plenamente justificada en el proceso la ejecución del contrabando por otra clase de pruebas fehacientes que no sean las del comiso del mismo, debido á su ocultación, sus ejecutores serán responsables civil y criminalmente, conforme á las leyes vigentes.

Art. 7.º Esta Ley empezará á regir á los 15 días de su promulgación, y para los cargamentos en viaje por buques de vapor y de vela á los 45 y 90 días, respectivamente.

Art. 8.º El Poder Ejecutivo al reglamentar la presente Ley especificará los vinos en cascos que deban considerarse finos.

Art. 9.º Comuníquese al Poder Ejecutivo para su cumplimiento.

Sala de sesiones de la Honorable Cámara de Representantes, en Montevideo, á de Enero de 1888.

E. MAC-EACHEN,
Presidente.

Manuel García y Santos.
Secretario-Redactor.

MINISTERIO DE HACIENDA.

Montevideo, Enero 5 de 1888.

Cúmplase, acúsese recibo, comuníquese, publíquese é insértese en el R. N.

TAJES.
ANTONIO M. MÁRQUEZ,

Digitized by Google

DECRETO REGLAMENTARIO

MINISTERIO DE HACIENDA.

Montevideo, Enero 9 de 1888.

En reglamentación de la Ley de Aduana, promulgada el 5 del corriente, el Poder Ejecutivo acuerda y

DECRETA:

Artículo 1.º La citada Ley empezará á regir el 21 del corriente, para las mercaderías existentes en los puertos de la República ó en depósitos, y para los cargamentos en viaje por buques á vapor ó de vela el 20 de Febrero y el 5 de Abril próximos respectivamente; considerándose "buques en viaje," los que hayan salido de los puertos de procedencia, hasta el día 6 del corriente. La fecha de salida se justificará por medio de los manifiestos de carga, visados por los agentes consulares de la República.

Art. 2.º La tarifa de avalúos de importación vigente, regirá en el año 1888, con excepción de los artículos sujetos á derechos específicos; quedando subsistentes las notas, taras y rebajas contenidas en dicha tarifa, excepto el kerosene que tendrá una rebaja de 3 % por merma.

Art. 3.º En los líquidos embotellados, se consideran botellas comunes las que contengan desde 51 centilitros hasta un litro. Las de 26 hasta 50 centilitros se consideran como medias botellas, y las que tengan hasta 25 centilitros como cuarto de botella.

Art. 4.º Se considerarán vinos finos en cascos las siguientes clases:

"Rhin", "Oporto", "Jeréz", "Ajerezado", "Moscatel" y "Borgoña".

Art. 5.º Quedando prohibida por el artículo 3.º de la Ley la introducción de la "Orsella" y sus derivados, la Dirección General de Aduanas determinará cuales son éstos.

Art. 6.º Igualmente determinará la Dirección General de Aduanas, cuáles son las materias colorantes destinadas á la fabricación de vinos y pastas alimenticias, que por la Ley deben pagar doble derecho que el establecido para las drogas.

Art. 7.º El Consejo de Higiene Pública determinará cuales son las materias nocivas á la salud y cuya introducción queda prohibida por la Ley.

Art. 8.º Las mercaderías que no estén incluídas en las Tarifas de avalúos, serán aforadas por las valores que representen en depósito, que deberán ser declarados en los permisos.

Art. 9.º Comuníquese, publíquese, y dése al L. C.

TAJES
ANTONIO M. MÁRQUEZ.

Digitized by Google

AVISO COMPLEMENTARIO DEL ARTÍCULO 6.º DEL DECRETO PREINSERTO

DIRECCIÓN GENERAL DE ADUANAS.

De acuerdo con lo dispuesto en el artículo 6.º del decreto Reglamentario de la Ley de Aduana de 5 del corriente, esta Dirección previene al comercio, que las materias colorantes destinadas á la fabricación de vinos y pastas alimenticias que deben pagar dobles derechos que las drogas, son las que á continuación se expresan á saber: *Malva Rosa, Cochinilla, Amoniacal, Carmín, Yezgo, Baya de Sauco, Baya de Alheña, Baya de Mahonia, Baya de Maquí, Mirtila, Phitolaca, Palo Campeche, Palo Brasil, Palo Pernambuco, Mora, Extractos alcohólicos de materias vegetales tintóreas, Pasta de idem, Caramelo, Arropes, Anilina y sus derivados, Infusión de nueces y nuez de Agalla.*

Esto, sin perjuicio de las demás que en adelante se determine.

Montevideo, Enero 23 de 1888.

La Dirección.

LEY DE DERECHOS ESPECÍFICOS

El Senado y Cámara de Representantes de la República Oriental del Uruguay, reunidos en Asamblea General, etc., etc.

DECRETAN:

Artículo 1.º Las mercaderías de procedencia extranjera, detalladas á continuación y que se introduzcan para el consumo, pagarán, desde el 1.º de Enero de 1889, los siguientes derechos específicos, á saber:

Ají en rama, peso bruto	kilo	$	0.09
Ají molido, incluso envase	"	"	0.14
Almendras con cáscara, peso bruto	"	"	0.06
Idem sin cáscara, incluso envase	"	"	0.11
Alpiste, peso bruto	"	"	0 05

Digitized by Google

Avellanas, peso bruto	kilo	$	0.04
Azul de Prusia ordinario para lavanderas, idem	"	"	0.01
Cabullería y jarcia alquitranada, cáñamo blanco, manila, cairo y similares, peso bruto	"	"	0.06
Cacao en grano, peso bruto	"	"	0.12
Idem molido, incluso envase	"	"	0.16
Café en grano, peso bruto	"	"	0.08
Idem molido, incluso envase	"	"	0.24
Idem de achicoria, suelto ó en paquetes, idem idem	"	"	0.06
Chocolate en pasta, idem idem	"	"	0.30
Cohetes de la India en cajas, hasto 40 paquetes cada una	"	"	0.60
Conservas de legumbres, en general, incluso envase	"	"	0.16
Idem de cualquier otra clase, idem idem	"	"	0.25
Casimir y casineta de algodón, peso neto	"	"	0.28
Bayeta de cualquier clase, idem idem	"	"	0.31
Dulces secos, confites bombones, incluso envase	"	"	0.40
Idem de jugo, almibar ó cualquier otra clase, idem idem	"	"	0.25
Encurtidos en general, idem idem	"	"	0.10
Fariña, peso bruto	"	"	0.01
Fideos en general, idem idem	"	"	0.08
Franela ó tartán de lana, peso neto	"	"	0.75
Idem idem lana y algodón, idem idem	"	"	0.62
Franela de algodón, idem idem	"	"	0.28
Frutas en agua ó en aguardiente, incluso envase	"	"	0.10
Brín de algodón, peso neto	"	"	0.25
Hierro en barras y planchas sin labrar, tirantes y rieles	"	"	0.01
Idem en planchas galvanizadas para techo	"	"	0.015
Galletitas, bizcochos y mazas, incluso envase	"	"	0.16
Grasa de cerdo, idem idem	"	"	0.14
Guayabada, idem idem	"	"	0.20
Jabón común en general, peso bruto	"	"	0.08
Jamones, incluso envase	"	"	0.24
Lienzo de algodón crudo y blanco, peso neto	"	"	0.155
Idem mezcla, listado y similares, idem	"	"	0.200
Manteca de leche, incluso envase	"	"	0.35
Madrás, bramante, trué, madopolán y crea, peso neto	"	"	0.25
Nueces comunes, peso bruto	"	"	0.03
Orejones, idem idem	"	"	0.05
Ostras y langostas, incluso envase	"	"	0.16
Papel estraza, estrazillas y similares para envolver ó envasar, peso bruto	"	"	0.05
Pasas de uva, idem idem	"	"	0.05
Paño casimir y casineta de lana, peso neto	"	"	0 93
Idem idem idem de lana y algodón, idem idem	"	"	0.31

Digitized by Google

Pescado en salmuera, en cajas ó en cascos, peso bruto	kilo	$	0.07
Idem idem en frasco, latas ó tarros, incluso envase	"	"	0.10
Idem seco en cajas ó cascos, peso bruto	"	"	0.05
Idem idem en tarros, frascos ó latas, incluso envase	"	"	0.08
Pimentón, idem idem	"	"	0.08
Pimienta en grano, peso bruto	"	"	0.10
Idem molida, incluso envase	"	"	0.16
Quesos en general, idem idem	"	"	0.25
Salchichón en general, idem idem	"	"	0.40
Té en generl	"	"	0.25
Velas estarinas ó similares, incluso envase	"	"	0.14
Vinagre en cascos ó damajuanas	"	"	0.03
Yerba mate paraguaya, peso bruto	"	"	0.055
Idem de otras procedencias, idem iden	"	"	0.04
Idem en hojas sin ningnna elaboración, idem idem	"	"	0.01
Zarazas y percalina, peso neto	"	"	0.28
Legumbres secas, como ser: habas, porotos, arvejas, garbanzos, lentejas, y similares, peso bruto	"	"	0.050

Art. 2.º El derecho específico de los vinos comunes en cascos, será de $ 0.06 el litro, sea cual fuese su procedencia.

Art. 3.º Las mercaderías que no estén incluídas en la Ley de Aduana de 5 de Enero del corriente año ó en la presente, para el pago de los derechos específicos, seguirán aforándose por la tarifa actual y pagarán los derechos existentes.

Art. 4.º La Dirección General de Aduanas, someterá anualmente á la aprobación del Gobierno el derecho específico que corresponda á cada mercadería que sea susceptible de esa reforma, tomando por base el aforo y derechos actuales.

Art. 5.º Los derechos específicos á que se refiere el precedente artículo, una vez aprobados por el P. E., empezarán á tener ejecución el 1.º de Enero de cada año.

Art. 6.º En los casos de duda para la clasificación de alguna mercadería ó disidencia entre la Visturía y el despachante, se someterá el asunto á una Comisión que se denominará "Clasificadora", y se compondrá del Director General de Aduanas, como Presidente; del Inspector de Vistas, de los Vistas y de un número igual de comerciantes, elegidos por el señor Ministro de Hacienda entre los matriculados con casa abierta.

Art. 7.º Quedan derogadas todas las leyes y disposiciones vigentes, en lo que se opongan á la presente Ley que será reglamentada por el P. E.

Art. 8.º Comuníquese al P. E. para su cumplimiento.

Sala de Sesiones de la H. Cámara de Senadores, en Montevideo á 15 de Enero de 1889.

F. Torres.
F. Aguilar y Leal,
Secretario.

Digitized by Google

MINISTERIO DE HACIENDA

Montevideo, Enero 18 de 1889.

Cúmplase, acúsese recibo, comuníquese á quienes corresponda, publíquese é insértese en el R. N.

TAJES.
E. MACIEL.

NUEVAS LEYES DE DERECHOS ESPECÍFICOS DE IMPORTACIÓN

El Senado y Cámara de Representantes de la República Oriental del Uruguay, reunidos en Asamblsa General, etc., etc.

DECRÉTAN:

Artículo 1.º Desde la promulgación de la presente Ley, los artículos de procedencia extranjera que á continuación se detallan, pagarán en las Aduanas de la República los siguientes derechos específicos.

Cigarros de hoja de la Habana, cualquiera que sea su procedencia, incluso envase, 6 pesos kilógramo. Cigarros de cualquier otra clase, incluso envase, 3 pesos el kilo. Cigarrillos en general, incluso envase, 6 pesos el kilo. Tabaco de hoja, negro en rama ó de mascar, incluso envase, 50 centésimos el kilo. Tabaco picado en general, incluso envase, 1 peso el kilo.

Bitter y similares, cognac, ajenjo, ginebra y demás bebidas alcohólicas que no excedan de 20 grados, en cascos, 37 centésimos por litro.

Las mismas en botellas, desde 51 centílitro hasta un litro, 37 centésimos por botella.

Las de mayor ó menor tamaño ó mayor fuerza alcohólica, en proporción.

Licores en cascos, 37 centésimos por litro.

Los mismos, en botellas desde 51 centílitro hasta 1 litro, 37 centésimos por botella.

En botellas de mayor ó menor tamaño, en proporción.

Vermouths, fernet y similares, en cascos, 37 centésimos el litro.

Los mismos en botellas desde 51 centílitro hasta 1 litro, 37 centésimos por botella.

En botellas de mayor ó menor tamaño, en proporción.

Digitized by Google

Cerveza en cascos, 16 centésimo por litro.

Idem en botellas de 51 centilitros hasta un litro, 16 centésimos por botella.

Las de mayor ó menor tamaño, en proporción.

Fósforos, incluso envase, 1 peso 30 centésimos el kilo.

Conservas alimenticias de legumbres, pescado, mariscos y carne, incluso envase, 30 centésimos el kilo.

Azúcares refinados en general, peso bruto, 6 centésimos el kilo.

Azúcares, no refinados en general, peso bruto, 5 centésimos el kilo.

Queso en general, incluso envase, 38 centésimos el kilo.

Art. 2.º Los vinos artificiales pagarán 3 centésimos por litro sobre la tarifa actual aplicable á los vinos comunes en cascos.

A los efectos de este artículo se entiende por vino artificial todo aquel que no tenga por base la fermentación del mosto de uva fresca.

Art. 3.º Quedan en todo su vigor las disposiciones de la Ley de Aduana de fecha 4 de Octubre del año 1890, (*) Página.

Art. 4.º Se derogan las leyes del 5 Enero de 1888 y 18 de Enero de 1889 en las partes que se opongan á la presente.

Art. 5.º Comuníquese, etc.

Sala de Sesiones del H. Senado, en Montevideo, á 12 de Enero de 1891.

XAVIER LAVIÑA, 1.er Vicepresidente.
Cárlos Muñóz y Anaya, 2.º Secretario.

MINISTERIO DE HACIENDA.

Montevideo, Enero 12 de 1891.

Cúmplase, acúsese recibo, comuníquese á quienes correspondan, etc.

HERRERA Y OBES.
ALCIDES MONTERO.

El Senado y Cámara de Representantes de la República Oriental del Uruguay, reunidos en Asamblea General, etc., etc.

DECRETAN

Artículo 1.º Desde la promulgación de la presente Ley, la introducción de maíz,

Digitized by Google

trigo, harina de trigo, alfalfa y otros forrajes, estará sujeta á los siguientes derechos específicos:

Maíz, por cada 100 kilos	$	0.80
Trigo, idem idem	"	1.35
Harina de trigo, idem idem	"	2.70
Alfalfa y otros forrajes, por cada 100 kilos	"	1.00

Art. 2.º Queda derogado el inciso 9.º del artículo 1.º de la Ley de 5 de Enero de 1888.

Art. 3.º Queda exento de derecho de importación el sulfato de cobre, destinado á la agricultura.

Art. 4.º Comuníquese, etc.

Sala de Sesiones del H. Senado, en Montevideo, á 19 de Enero de 1891.

XAVIER LAVIÑA, 1.er Vicepresidente.
Cárlos Muñóz y Anaya, 2.º Secretario.

MINISTERIO DE HACIENDA.

Montevideo, Enero 19 de 1891.

Cúmplase, acúsese recibo, comuníquese, á quienes corresponda, etc.

HERBERA Y OBES.
ALCIDES MONTERO.

El Senado y Camara de Representantes de la República Oriental del Uruguay, reunidos en Asamblea General, etc. etc.

DECRETAN:

Artículo 1.º Desde la fecha de la promulgación de la presente ley, el derecho específico que pagarán los aguardientes extranjeros, cuando su fuerza alcohólica no exceda de veinte grados Cartier, será de ciento treinta y seis milésimos de peso por litro, y por el exceso pagarán en proporción de su graduación á razón de sesenta y ocho diez milésimos por grado.

Digitized by Google

Desde la misma fecha el impuesto de las fábricas de aguardientes establecidas en el país queda elevado á ciento treinta y dos milésimos por litro, sea cual sea su fuerza alcohólica y recaerá sobre las existencias que tengan al tiempo de promulgarse esta Ley y en lo sucesivo sobre su fabricación.

Art. 2.º Desde el 1.º de Enero de 1892, quedarán abolidos los impuestos de tres y doce centésimos por litro, creados por la Ley de 12 de Enero de 1891, sobre la fabricación local de vinos artificiales, licores, bitter y similares, vermouth, cognac y demás bebidas alcohólicas, y derogada dicha Ley en lo que se oponga á la presente.

Desde la misma fecha los artículos de procedencia extranjera que á continuación se detallan, pagarán en las Aduanas de la República los siguientes derechos específicos.

Bitter y similares, cognac, ajenjo, ginebra y demás bebidas alcohólicas que no excedan de veinte grados, en cascos, treinta y un centésimos por litro.

Las mismas en botellas desde cincuenta y un centilitros hasta un litro, treinta y un centésimos por botella.

Las de mayor ó menor tamaño ó mayor fuerza alcohólica, en proporción.

Licores en cascos, treinta y un centésimos por litro.

Los mismos en botellas, desde cincuenta y un centilitros hasta un litro, treinta y un centésimos por botella.

En botellas de mayor ó menor tamaño, en proporción.

Vermouth, fernet y similares, en cascos, treinta y un centésimos por litro.

Los mismos en botellas, desde cincuenta y un centilitros hasta un litro, treinta y un centésimos por botella.

En botellas de mayor ó menor tamaño, en proporción.

Art. 3.º Además de las medidas de fiscalización á que se refiere el artículo 3.º de la Ley de 12 de Enero de 1891, el Poder Ejecutivo podrá imponer á los fabricantes de alcohol, la aplicación en sus destilerías, de aparatos contadores como el de Siermén, Halske ú otros análogos.

Art. 4.º Quedan exceptuados del pago del impuesto de fábricas, establecido por la Ley de 12 de Enero del corriente año, los minoristas que hayan elaborado ó elaboren en sus almacenes, *duraznillo, guindado* y demás bebidas similares.

Art. 5.º Comuníquese, etc.

Sala de sesiones del H. Senado, en Montevideo á 27 de Agosto de 1891.

DUNCÁN STEWART,
Presidente.

Cárlos Muñóz y Anaya,
2.º Secretario.

Digitized by Google

MINISTERIO DE HACIENDA.

Montevideo, Agosto 31 de 1891.

Cúmplase, acúsese recibo, comuníquese á quienes corresponda, etc.

HERRERA Y OBES.
CÁRLOS M. RAMÍREZ

EXONERACIÓN DE DERECHOS EN FAVOR DE LA AGRICULTURA

El Senado y Cámara de Representantes de la República O. del Uruguay, reunidos en Asamblea General, etc., etc.

DECRETAN:

Artículo 1.º Quedan exonerados del derecho de importación vigente, los siguientes artículos siempre que se destinen al uso y fomento de la agricultura: sulfato de hierro, superfosfatos y fosfatos minerales; nitratos de soda y de potasa, sulfato de amoniaco y de cal, sulfatos cloruros y carbonatos de potasa, escorias de fosforación y guano del Pacífico.

Art. 2.º Comuníquese.

Sala de Sesiones del H. Senado, en Montevideo á 23 de Mayo de 1892.

TOMÁS GOMENSORO,
Presidente.
Cárlos Muñóz y Anaya,
1.er Secretario.

MINISTERIO DE FOMENTO.

Montevideo, Mayo 24 de 1892.

Cúmplase, acúsese recibo, comuníquese, publíquese é insértese en el R. N.

HERRERA Y OBES.
J. A. CAPURRO.

Digitized by Google

DERECHO ESPECÍFICO Á LA YERBA MATE

El Senado y Cámara de Representantes de la República O. del Uruguay, reunidos en Asamblea General, etc., etc.

DECRETAN:

Artículo 1.º Desde la promulgación de esta Ley, la yerba mate, de cualquier procedencia que sea, pagará el derecho específico de cuatro centésimos por kilógramo.

Art. 2.º Queda modificada la parte de la Ley de 18 de Enero de 1889 que se refiere á la expresada yerba mate.

Art. 3.º Comuníquese, etc.

Sala de Sesiones del H. Senado, en Montevideo á 26 de Octubre de 1892.

TOMÁS GOMENSORO,
Presidente.

Cárlos Muñóz y Anaya
1er. Secretario.

MINISTERIO DE HACIENDA.

Montevideo, Octubre 26 de 1892.

Cúmplase, acúsese recibo, comuníquese, publiquese é insértese en el R. N.

HERRERA Y OBES.
EUGENIO J. MADALENA.

Digitized by Google

SOBRE INTRODUCCIÓN DE VIDES, SARMIENTOS, PLANTAS, TUBÉRCULOS, ETC.

El Senado y Cámara de Representantes de la República O. del Uruguay, reunidos en Asamblea General, etc., etc.

DECRETAN:

Artículo 1.º Desde la promulgación de la presente Ley, queda prohibida la introducción:

1.º De vides, sarmientos, uvas, hojas, aunque vengan como embalaje, y cualquier residuo ó despojo procedente de la vid; no se halla comprendida en esta prohibición la importación de pasas de uva en cajas.

2.º De tutores que hayan sido usados.

3.º De abonos vegetales, tierras, compuestos terrosos y abonos de establo.

Art. 2.º Prohíbese el tránsito por el territorio de la República de plantas, sarmientos y demás objetos designados en el artículo anterior, procedente del extranjero.

Art. 3.º Autorízase la introducción de vides y sarmientos procedentes de la República de Chile, debiendo llenarse las siguientes prescripciones, para su despacho:

1.º Presentar la factura original que deberá expresar la cantidad de vides ó sarmientos y el nombre de la variedad á que pertenecen; y 2.º un certificado del propietario del viñedo de donde procedan, que exprese que su viñedo estaba completamente sano cuando se extrajeron de él las vides ó sarmientos. Dicho certificado deberá ser abonado en los extremos que corresponda por las autoridades de Chile y legalizado por el Cónsul General de la República allí residente.

Art. 4.º Queda facultado el P. E. para prohibir la importación de vides ó sarmientos de Chile, cuando lo juzgue conveniente.

Art. 5.º Para la libre introducción de plantas florestales, frutales, de ornato, tubérculos, raíces, gajos ó cualquier despojo de vegetales vivos, las autoridades aduaneras exigirán las siguientes formalidades:

1.º Certificado del vendedor de que en su propiedad no existen ni han existido desde cinco años atrás, plantas de vid; dicho certificado deberá estar abonado en todos sus extremos por las autoridades del país de su procedencia y legalizado por el Cónsul de la República que corresponda; y

2.º Una factura que exprese detalladamente el contenido de cada uno de los bultos.

Art. 6.º Las autoridades Aduaneras ú otras tendrán el derecho de desembalar totalmente para su inspección las plantas, etc., á que se refiere el artículo anterior.

Art. 7.º Las plantas de vid, sarmientos, etc. que fueren decomisados, serán destruídas en el acto por el fuego, así como sus envases, plantas y objetos de cualquier clase que hayan estado ó estén en contacto con aquéllos.

Digitized by Google

Art. 8.º Los que violen ó pretendan violar esta Ley, serán castigados con prisión de quince días á seis meses, y con multa de veinticinco pesos á quinientos pesos. Los reincidentes sufrirán el máximum de ambas penas.

En estos juicios se observará el mismo procedimiento que para los de contrabando.

Art. 9.º El importe de las multas corresponderá al empleado ó empleados que descubran el delito.

Art. 10. El P. E. hará imprimir la presente Ley traducida al francés y al italiano y dispondrá que los Cónsules de la República en el extranjero la hagan circular con profusión especialmente en todos los países vitícolas que mantienen relaciones comerciales con la República.

Art. 11. Derógause todas las leyes y disposiciones que se opongan á la presente.

Art. 12. El P. E. reglamentará la presente ley.

Art. 13. Comuníquese, etc.

Sala de sesiones de la H. Cámara de Representantes, en Montevideo á 26 de Abril de 1892.

MIGUEL HERRERA Y OBES,
Presidente.

Manuel García y Santos,
Secretario Redactor.

MINISTERIO DE FOMENTO.

Montevideo, Abril 28 de 1892.

Cúmplase, acúsese recibo, comuníquese, etc.

HERRERA Y OBES,
J. A. CAPURRO.

DISPOSICIÓN REGLAMENTARIA REFERENTE AL ARTÍCULO 5.º DE LA PRECEDENTE LEY

DIRECCIÓN GENERAL DE ADUANAS.

Montevideo, Mayo 3 de 1892.

Excmo. señor Ministro de Hacienda, doctor don Cárlos M. Ramírez.

Por el artículo 5.º de la Ley promulgada el 28 de Abril ppdo., se impone la obligación á las autoridades aduaneras de la República, de exigir, para la libre introduc-

Digitized by Google

ción de "tubérculos", "raíces" etc., certificados y facturas detalladas de los vendedores en el extranjero, acreditando que en su propiedad no han existido ni existen desde cinco años atrás, plantas de vid.

En consecuencia, esta Dirección ha creído de su deber consultar á V. E., si en tal enumeración deben considerarse incluídas las papas, batatas etc., que son tubérculos de frecuente importación y en grande escala, para el consumo.

Los ajos y cebollas son también vegetales vivos, que suelen importarse del extranjero, cuando hay escaséz en el país, y esta Dirección cree, por lo tanto, que la consulta precedente debe hacerse extensiva á ellos; pues de lo contrario, tendría que exigir los documentos de que trata el inciso 1.º del art. 5.º ya citado.

Como se trata de una resolución urgente, pues todos los días se presentan permisos á despacho, especialmente de papas, ruego á V. E. quiera servirse darle al asunto una atención preferente, para evitar los perjuicios que su demora puede producir, tanto al Fisco como al comercio.

Dios guarde á V. E. muchos años.

MINISTERIO DE HACIENDA.

Montevideo, Mayo 3 de 1892.

Pase al Ministerio de Fomento para la resolución que corresponda.

RAMIREZ.

MINISTERIO DE FOMENTO.

Montevideo, Mayo 4 de 1892.

Siendo clara como es la disposición contenida en el artículo 5.º de la Ley de 28 de Abril ppdo., por la que se permite, mediante determinadas condiciones, la libre introducción de turbérculos, no deberá impedirse por las autoridades aduaneras la importación de papas, que estén evidentemente comprendidas en la enumeración que hace dicho artículo.

Interín, sin embargo, no se dicte la reglamentación de la Ley, acuérdase á los importadores de los mencionados productos, para munirse de los requisitos exigidos por el referido artículo 5.º un plazo de quince días ó de tres meses, según procedan los mencionados productos de los ríos interiores ó de cabos afuera.

Y devuélvase al Ministerio de Hacienda para su conocimiento y demás efectos.

HERRERA Y OBES.
J. A. CAPURRO.

Digitized by Google

MINISTERIO DE HACIENDA.

Montevideo, Mayo 5 de 1892.

Pase á sus efectos á la Dirección General de Aduaaas, y publíquese.

RAMÍREZ.

EXPORTACIÓN

LEY DE DERECHOS ESPECÍFICOS DE EXPORTACIÓN Y ADICIONALES DE IMPORTACIÓN

El Senado y Cámara de Representantes de la República O. del Uruguay, reunidos en Asamblea General, etc., etc.

DECRETAN:

Artículo 1.º Desde la promulgación de la presente Ley, todas las mercaderías que se importen del extranjero para el consumo, pagarán un derecho adicional de cinco por ciento sobre su avaluación, según la tarifa vigente, con excepción de las mercaderías actualmente *libres de derechos* y las determinadas en los incisos 5.º, 6.º y 7.º del artículo 1.º de la Ley de Aduanas de 5 de Enero de 1888.

Art. 2.º Desde igual fecha, los productos del país que se detallan á continuación, pagarán á su exportación los siguienses *derechos especificos*, á saber:

Lana en general	$	1.30	los 100	kilos
Pieles lanares	"	0.80	" "	"
Cerda	"	1.70	" "	"
Grasas, sebos y aceites vacunos y yeguarizos	"	0.50	" "	"
Carne tasajo	"	0.40	" "	"
Carne y lenguas conservadas	"	1.00	" "	"
Garras	"	0.25	" "	"
Ceniza y huesos	"	0.60	" 1000	"
Huano animal	"	0.60	" "	"
Cueros vacunos salados	"	0.25	cada uno	
Id. id. secos	"	0.12	" "	"
Id. yeguarizos salados	"	0.12	" "	"
Id. id. secos	"	0.06	" "	"
Id. de becerro y nonatos secos	"	1.00	los 100	kilos

Digitized by Google

Cueros de lobo	"	0.16 cada uno
Astas	"	2.50 millar
Extracto de carne	"	0.10 kilo

Art. 3.º Comuníquese, etc.

Sala de Sesiones de la H. Cámara de Senadores, en Montevideo, á los 4 días del mes de Octubre de 1890.

AGUSTÍN DE CASTRO,
Presidente.

Francisco Agilar y Leal,
1er. Secretario.

MINISTERIO DE HACIENDA.

Montevideo, Octubre 4 de 1890.

Cúmplase, comuníquese, publíquese, acúsese recibo é insértese en el L. C.

HERRERA Y OBES.
ALCIDES MONTERO.

DECRETO REGLAMENTARIO

MINISTERIO DE HACIENDA.

Montevideo, Octubre 4 de 1890.

El Poder Ejecutivo, reglamentando la Ley de Aduanas, promulgada en esta fecha, acuerda y

DECRETA:

Artículo 1.º La Dirección General de Aduanas, liquidará y llevará la cuenta separadamente del derecho de 5 % adicional de importación creado por dicha Ley.

Art. 2.º Los permisos á despacho, cuya salida de depósito haya sido cumplida, se liquidarán sin el aumento del derecho adicional del 5 %.

Los que se hallen tramitando pero no hayan sido cumplidos en la salida de depósitos quedarán sin efecto.

Digitized by Google

Los de desembarco á despacho ó sea despacho directo, que se hallen tramitando, pero no tengan cumplido de descarga por el Reguardo, quedarán sin efecto.

Los que hayan sido cumplidos en todo ó en parte por el Resguardo, se liquidarán sin el adicional de 5 % en la parte que esté cumplido, debiendo sacarse nuevos permisos por la parte que no lo esté, quedando éstos sujetos al referido adicional de 5 %.

Art. 3.º Los permisos para exportación de frutos del país, cuyo embarque haya sido cumplido por el Resguardo, quedarán libres de derecho respectivo, creado por la Ley que se reglamenta.

Los que no hayan efectuado operación de embarque, quedarán sin efecto.

Los que hayan sido cumplidos en parte, no estarán sujetos por lo embarcado al derecho de exportación, pero por lo que aún falta embarcar deberán sacarse nuevos permisos pagando derechos.

Art. 4.º Quedan en toda su fuerza y vigor, los reglamentos y demás disposiciones relativas á la exportación de frutos del país, que regían antes de promulgarse la Ley de fecha 30 de Enero de 1888 y que no hayan sido expresamente derogadas.

Art. 5.º Comuníquese, publíquese y dése al L. C.

HERRERA Y OBES.
ALCIDES MONTERO.

AVISO

DIRECCIÓN GENERAL DE ADUANAS.

Montevideo, Enero 19 de 1891.

Por resolución superior, se hace saber al comercio, que para el pago de los derechos de exportación, serán considerados como de becerro los cueros vacunos cuyo peso no exceda de *cinco* kilógrames cada uno.

LA DIRECCIÓN.

LEY DE EXENCIONES

El Senado y Cámara de Representantes de la República Oriental del Uruguay, reunidos en Asamblea General, etc., etc.

DECRETAN:

Artículo 1.º Desde la promulgación de la presente Ley, quedan exonerados del

Digitized by Google

pago de derechos de exportación, los productos naturales, los frutos y los artículos manufacturados en el país.

Art. 2.º Exceptúanse de la prescripción contenida en el artículo precedente, la piedra bruta ó sin labrar, la arena y el ganado en pié no eximido por el artículo 2.º del Decreto-Ley de 24 de Agosto de 1877.

Art. 3.º Derógánse las disposiciones que se opongan á la presente Ley.

Art. 4.º Comuníquese, etc.

Sala de Sesiones de la Honorable Cámara de Senadores, en Montevideo á 30 de Enero de 1888.

FERNANDO TORRES,
Presidente.

Francisco Aguilar y Leal.
Secretario.

MINISTERIO DE HACIENDA.

Montevideo, Enero 30 de 1888.

Cúmplase, acúsese recibo, comuníquese, publíquese é insértese en el R. N.

TAJES.
ANTONIO M. MARQUEZ.

DECRETO REDUCIENDO LOS AVALÚOS PARA EL PAGO DE DERECHOS A LA IMPORTACIÓN DE GANADOS

MINISTERIO DE HACIENDA.

Montevideo, Febrero 1.º de 1892.

Siendo el impuesto que paga el ganado en pié á su salida por las fronteras terrestres de la República un ocho por ciento *ad valorem* sobre avalúos verificados administrativamente en tiempo de extraordinaria valorización, y correspondiendo al P. E. la formación periódica de las tarifas, con sujeción á los precios corrientes, el Presidente de la República en consejo de Ministros acuerda y

DECRETA:

Artículo 1.º Hasta nueva resolución el derecho de ocho por ciento que las leyes

Digitized by Google

vigentes imponen á la exportación de ganados en pié por las fronteras terrestres de la República, se pagará sobre la siguiente tarifa:

Novillos y bueyes	$	9.00
Vacas	"	6.00
Terneros y terneras	"	3.00
Carneros y ovejas	"	0.50
Mulas	"	8.00
Caballos	"	7.00
Yeguas y potros	"	3.00
Potrillos y potrancas	"	3.00
Cerdos	"	3.00
Cabras	"	2.00

Art. 2.º Comuníquese, publíquese, etc.

HERRERA Y OBES
CARLOS M. RAMÍREZ.
JUAN ALBERTO CAPURRO.
L. E. PÉREZ.
PEDRO CALLORDA.
OSCAR ORDEÑANA.

ANEXO

LEY SOBRE INPORTACION DE OBRAS TIPOGRÁFICAS Y LITOGRÁFICAS

El Senado y Cámara de Representantes de la República Oriental del Uruguay, reunidos en Asamblea General, etc.

DECRETAN:

Artículo 1.º Los artículos de procedencia extranjera, que á continuación se detallan, pagarán á su importación en las Aduanas de la República, los siguientes derechos específicos.

Libros ó cuadernos de música impresos, kilógramo $ 0.06.

Libros, libretas y cuadernos impresos ó litografiados en todo ó en parte, kilógramo $ 0.80.

Papel pautado para música sin impresión alguna, kilógramo $ 0.50.

Papel para escribir, rayado ó sin rayar, con viñetas, monogramas ó cualquier otra impresión, kilógramo $ 1.00.

Sobres, con cualquier clase de impresión, kilógramo $ 1.00

Formularios y papel de comercio, impresos ó litografiados, como ser: cuentas, facturas, billetes de Banco, letras de cambio, tarjetas, rótulos ó etiquetas, anuncios sueltos, con ó sin calendario, sobre papel, cartón ó tela, en tinta de un solo color, kilógramo, $ 2.00.

Digitized by Google

Los mismos, en más de un color, kilógramo, $ 3.00.

Papel impreso, litografiado ó autografiado, de cualquier clase, con adornos ó diseños en todo ó en parte y toda otra obra hecha por la litografía, tipografía, fototipía ó cualquier otro sistema, en tinta de un solo color, kilógramo $ 1.00.

El mismo en más de un color, kilógramo, $ 2.00.

Cajas vacías para fósforos y para especialidades de botica, confitería, perfumería y análogas, kilógramo $ 0.60.

Las mismas desarmadas ó en hoja suelta, kilógramo 0.40.

Art. 2.º Los rubros determinados en el artículo anterior, quedan sujetos al derecho adicional de *cinco por ciento* sobre la importación, establecido por Ley de 4 de Octubre de 1890.

Art. 3.º Esta Ley empezará á regir á los quince días de su promulgación.

Art. 4.º Derógase la Ley de 5 de Enero de 1888, en todo lo que se oponga á la presente.

Art. 5.º Comuníquese, etc.

Sala de Sesiones de la H. Cámara de Representantes, en Montevideo, á 21 de Enero de 1893.

MIGUEL HERRERA Y OBES,
Presidente.
Manuel García y Santos,
Secretario Redactor.

MINISTERIO DE HACIENDA.

Montevideo, Enero 23 de 1893.

Cúmplase, acúsese recibo, comuníquese á quienes corresponda, publíquese é insértese en el R. N.

HERRERA Y OBES.
EUGENIO J. MADALENA.

AVISO

DIRECCIÓN GENERAL DE ADUANAS

Por disposición superior de fecha 31 de Enero ppdo., se previene al comercio que los libros impresos ó litografiados en todo ó en parte, á que se refiere el artículo 1.º de la Ley promulgada el 23 de dicho mes y que deben pagar el derecho específico de $ 0.80 el kilógramo, son los libros en blanco para escritura ó contabilidad, pero no los libros impresos de lectura, ciencias, etc.

Montevideo, Febrero 1.º de 1893.

La Dirección

Digitized by Google

PUENTE DE LAS MAULAS

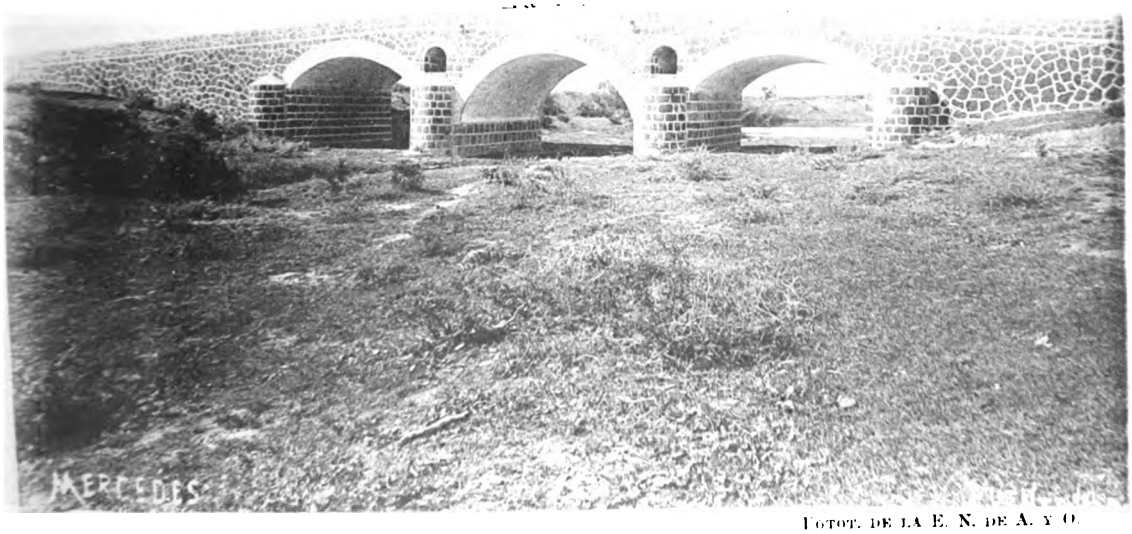

Fotot. de la E. N. de A. y O.

PUENTE DEL BIZCOCHO

Digitized by Google

THE NEW YORK
PUBLIC LIBRARY

ASTOR, LENOX AND
TILDEN FOUNDATIONS.

Digitized by Google

NAVEGACIÓN — Demostración gráfica representando el movimiento general de navegación (entradas y salidas reunidas) por los diferentes puertos de la República

BUQUES — AÑOS 1882 Á 1893 — TONELAJE

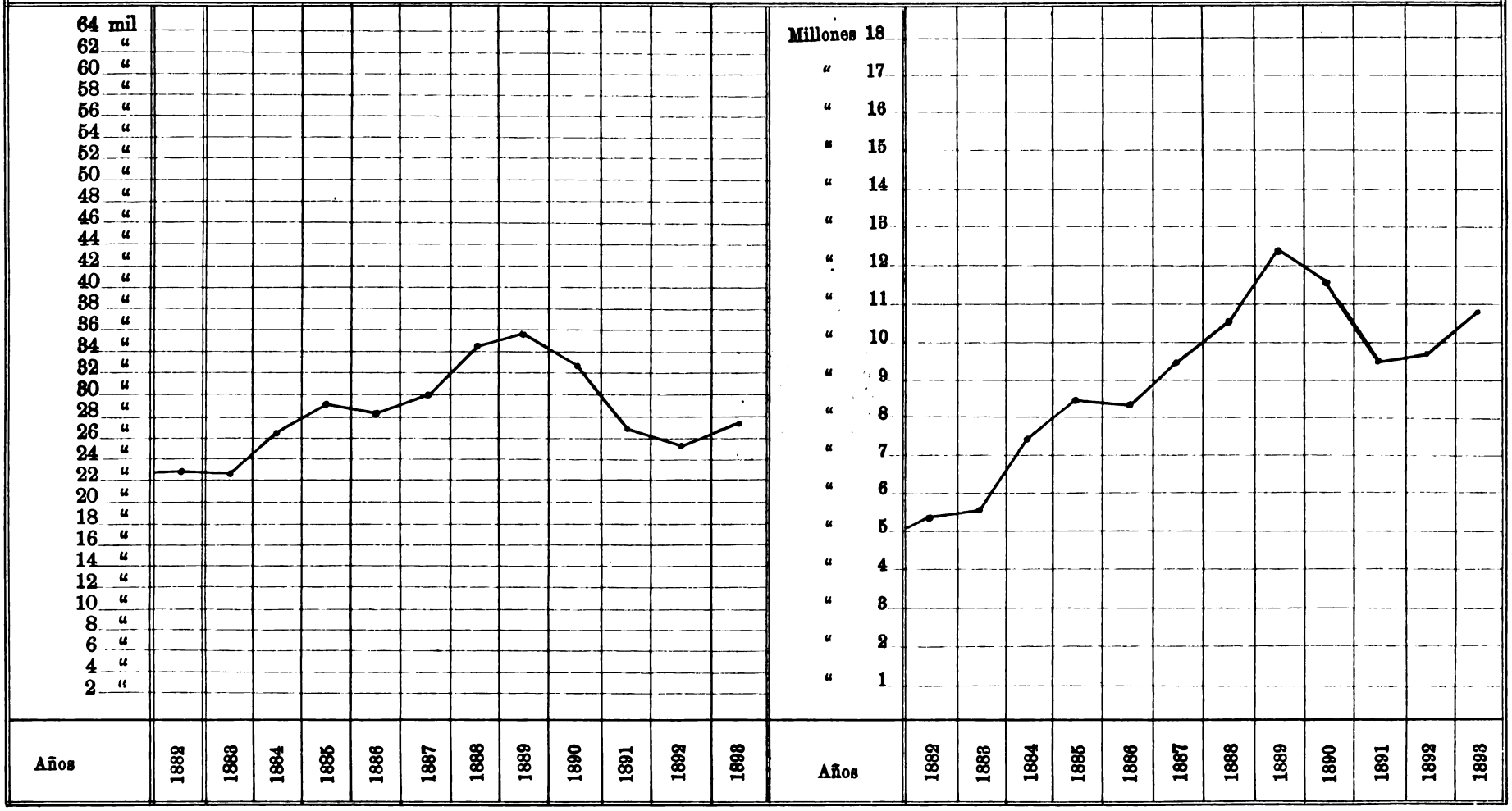

Digitized by Google

THE NEW YORK
PUBLIC LIBRARY

ASTOR, LENOX AND
TILDEN FOUNDATIONS.

Digitized by Google

CAPÍTULO VI

Navegación

Digitized by Google

Digitized by Google

CAPÍTULO VI

Navegación

MOVIMIENTO DE NAVEGACIÓN

EN LOS PUERTOS DE LA REPÚBLICA -- 1889-1893

A y B—Puerto de Montevideo

C — RECEPTORÍAS Ó PUERTOS FLUVIALES EN EL RÍO DE LA PLATA Y URUGUAY

MOVIMIENTO	Con bandera nacional		Con bandera extranjera		TOTAL	
	Buques	Toneladas	Buques	Toneladas	Buques	Toneladas
Año 1889—Entrada						
A Ultramar	6	1600	1747	2176417	1753	2178017
B Cabotaje y Ríos. . .	1699	89679	1926	1889239	3625	1978918
C Receptorías	3727	164954	8785	1929476	12512	2094430
TOTAL. . . .	5432	256233	12458	5995132	17890	6251365
Año 1889—Salida						
A Ultramar	7	1016	1663	2129653	1670	2130669
B Cabotaje y Ríos. . .	1622	90904	1965	1911052	3587	2001956
C Receptorías	3613	163165	8822	1897307	12435	2060472
TOTAL. . . .	5242	255085	12450	5938012	17692	6193097
Año 1890—Entrada						
A Ultramar	3	916	1428	1811445	1431	1812361
B Cabotaje y Ríos. . .	1539	106051	1881	1635059	3420	1741110
C Receptorías	3674	294078	7644	1851219	11318	2145297
TOTAL. . . .	5216	401045	10953	5297723	16169	5698768
Año 1890—Salida						
A Ultramar	9	1157	1353	1778120	1362	1779277
B Cabotaje y Ríos. . .	1518	104568	2038	1741724	3556	1846292
C Receptorías	3572	291994	7554	1826563	11126	2118557
TOTAL. . . .	5099	397719	10945	5346407	16044	5744126

Digitized by Google

MOVIMIENTO	Con bandera nacional		Con bandera extranjera		TOTAL	
	Buques	Toneladas	Buques	Toneladas	Buques	Toneladas
Año 1891—Entrada						
A Ultramar	9	1958	1083	1427703	1092	1429661
B Cabotaje y Ríos. . .	1551	99538	1390	1203110	2941	1302648
C Receptorías	3669	358971	5968	1650980	9637	2009951
TOTAL . .	5229	460467	8441	4281793	13670	4742260
Año 1891—Salida						
A Ultramar	46	4224	913	1278825	959	1283049
B Cabotaje y Ríos . . .	1534	97257	1566	1361687	3100	1458944
C Receptorías	3512	351277	5966	1647114	9478	1998391
TOTAL . .	5092	452758	8445	4287626	13537	4740384
Año 1892—Entrada						
A Ultramar	22	4046	1046	1416178	1068	1420224
B Cabotaje y Ríos . . .	1417	95515	1154	1073401	2571	1168916
C Receptorías	3498	516173	5628	1874730	9126	2390903
TOTAL . .	4937	615734	7828	4364309	12765	4980043
Año 1892—Salida						
A Ultramar	30	2847	775	1163425	805	1166272
B Cabotaje y Ríos . . .	1454	97949	1445	1342433	2899	1440382
C Receptorías	3427	510443	5558	1869808	8985	2380251
TOTAL . .	4911	611239	7778	4375666	12689	4986905
Año 1893—Entrada						
A Ultramar	10	1615	1068	1501912	1078	1503527
B Cabotaje y Ríos . . .	1599	191539	1497	1331671	3096	1523210
C Receptorías	4459	1230473	5359	1171229	9818	2401702
TOTAL . .	6068	1423627	7924	4004812	13992	5428439
Año 1893—Salida						
A Ultramar	14	2383	842	1279252	856	1281635
B Cabotaje y Ríos . . .	1593	189541	1744	1523635	3337	1713176
C Receptorías	4422	1273711	5249	1129391	9671	2403102
TOTAL . .	6029	1465635	7835	3932278	13864	5397913

Digitized by Google

MOVIMIENTO DE NAVEGACION EN LA REPÚBLICA

Año 1893

PUERTO DE MONTEVIDEO

Según los registros de la Comandancia General de Marina

I—Entradas de Ultramar

A. VAPORES

MESES	CON CARGA			EN LASTRE			TOTAL		
	Número de vapores	Toneladas de registro	Tripulantes	Número de vapores	Toneladas de registro	Tripulantes	Número de vapores	Toneladas de registro	Tripulantes
Enero.	62	107.830	3.592	1	1.578	30	63	109.408	3.622
Febrero	49	89.969	2.634	3	5.037	138	52	95.006	2.772
Marzo	69	120.008	3.549	6	9.884	287	75	129.892	3.836
Abril	56	99.112	2.998	1	323	46	57	99.435	3.044
Mayo.	60	100.485	3.182	2	3.115	66	62	103.600	3.248
Junio.	65	109.876	3.239	3	3.790	117	68	113.666	3 356
Julio	61	105.672	3 322	..	..	..	61	105.672	3.322
Agosto	62	104.543	3.311	1	992	27	63	105.535	3.338
Septiembre . . .	53	95.392	2.828	2	2.361	76	55	97.753	2.904
Octubre	65	116.437	3.660	2	2.800	68	67	119 237	3 728
Noviembre . . .	55	98.383	3.020	..	..	..	55	98.383	3.020
Diciembre . . .	65	118.430	3.413	3	1.569	62	68	119.999	3.475
TOTALES . .	722	1:266.137	38.748	24	31.449	917	746	1:297.586	39.665

B. BUQUES DE VELA

MESES	CON CARGA			EN LASTRE			TOTAL		
	Número de buques de vela	Toneladas de registro	Tripulantes	Número de buques de vela	Toneladas de registro	Tripulantes	Número de buques de vela	Toneladas de registro	Tripulantes
Enero.	44	23.672	637	1	274	8	45	23.946	645
Febrero	34	20.194	465	2	875	15	36	21.069	480
Marzo	24	12.384	271	2	452	18	26	12.836	289
Abril.	17	15.852	259	5	964	35	22	16.816	294
Mayo.	18	8.610	207	2	829	13	20	9.439	220
Junio.	17	13.578	220	5	1.648	54	22	15 226	274
Julio	19	11.552	259	1	664	15	20	12.216	274
Agosto	20	9.742	244	1	963	9	21	10.705	253
Septiembre . . .	21	15.412	321	2	227	15	23	15.639	336
Octubre	41	28.876	564	1	1.091	16	42	29.967	580
Noviembre . . .	22	13.950	319	1	658	15	23	14.608	334
Diciembre . . .	28	21.684	419	4	1.790	37	32	23.474	456
TOTALES. . .	305	195.506	4.185	27	10.435	250	332	205.941	4.435

De estos 305 buques de vela, no hicieron operación en el Puerto siguiendo con la misma carga para los ríos, 58 desplazando 41.966 toneladas con 765 tripulantes.

Digitized by Google

II-Salidas para Ultramar

A. VAPORES

MESES	CON CARGA			EN LASTRE			TOTAL		
	Número de vapores	Toneladas de registro	Tripulantes	Número de vapores	Toneladas de registro	Tripulantes	Número de vapores	Toneladas de registro	Tripulantes
Enero.	51	96.046	3.145	3	2.326	85	54	98.372	3.230
Febrero	37	68.666	2.467	1	1.841	24	38	70.507	2.491
Marzo	55	102.771	3.240	6	8.933	184	61	111.704	3.424
Abril.	55	105.362	3.289	7	3.062	56	62	108.424	3.345
Mayo.	55	95.951	3.242	10	16.405	295	65	112.356	3.537
Junio.	57	97.180	3.202	..	..	..	57	97.180	3.202
Julio	53	93.074	2.962	3	4.436	136	56	97.510	3.098
Agosto	52	93.914	3.184	..	..	..	52	93.914	3.184
Septiembre . . .	55	103.979	2.983	1	97	14	56	104.076	2.997
Octubre	52	86.243	2.829	3	5.066	99	55	91.309	2 928
Noviembre . . .	43	80 251	2.664	2	1.823	61	45	82.074	2.725
Diciembre . . .	52	98.014	3.083	1	2.319	39	53	100.333	3.122
TOTALES. . .	617	1:121.451	36.290	37	46.308	993	654	1:167.759	37.283

B. BUQUES DE VELA

MESES	CON CARGA			EN LASTRE			TOTAL		
	Número de buques de vela	Toneladas de registro	Tripulantes	Número de buques de vela	Toneladas de registro	Tripulantes	Número de buques de vela	Toneladas de registro	Tripulantes
Enero.	16	7.523	189	7	5.772	109	23	13.295	298
Febrero	4	838	36	7	7.513	123	11	8.351	159
Marzo	7	2.964	83	..	..	..	7	2.964	83
Abril.	6	2.147	73	1	915	13	7	3.062	86
Mayo.	22	8.389	243	..	..	..	22	8.389	243
Junio.	18	8.278	207	5	4.673	80	23	12.951	287
Julio	14	6.008	149	1	1.065	16	15	7.073	165
Agosto	10	4.653	108	4	3.736	62	14	8.389	170
Septiembre . . .	13	6.538	159	5	4.536	85	18	11.074	244
Octubre	11	5.155	115	6	5.596	102	17	10.751	217
Noviembre . . .	21	8.520	215	6	6.382	102	27	14.902	317
Diciembre . . .	12	5.161	120	6	7.514	146	18	12.675	266
TOTALES. . .	154	66.174	1.697	48	47.702	838	202	113.876	2 535

Digitized by Google

III—Entradas y salidas de Ultramar por banderas

BANDERAS	ENTRADAS						SALIDAS					
	Buques de vela	Toneladas de registro	Tripulantes	Vapores	Toneladas de registro	Tripulantes	Buques de vela	Toneladas de registro	Tripulantes	Vapores	Toneladas de registro	Tripulantes
Alemana	19	17503	281	131	206367	5522	11	8296	145	124	201567	5272
Argentina	4	2070	62	12	6129	262	4	904	31	4	1636	82
Austro-Húngara . .	7	3994	86	..	..	..	3	2175	38	..	..	..
Brasilera	2	212	13	40	31071	2021	1	227	9	33	25084	1653
Belga	..	..	..	3	4962	147	..	..	..	2	3794	97
Chilena	..	..	..	4	5005	111	..	..	..	2	4740	86
Dinamarquesa . . .	5	1956	50	..	..	..	2	1030	25	..	..	..
Española	65	21700	775	6	11045	546	50	12598	554	7	12684	695
Francesa	6	3923	88	109	212993	7605	5	2903	70	98	201283	7261
Holandesa	2	413	15	..	..	..	4	807	28	..	..	..
Inglesa	62	62421	1068	350	644776	16044	45	42749	757	286	527555	14677
Italiana.	62	36687	854	78	163951	7022	25	16014	331	83	172633	7026
Norte Americana . .	7	4248	64	2	3675	92	10	7441	111	1	2605	70
Nacional	5	634	60	5	981	87	9	1308	86	5	1075	88
Portuguesa. . . .	..	..	..	6	6631	206	..	..	..	9	13103	276
Paraguaya	..	..	..	..	..	..	1	6	3	..	..	..
Rusa	1	1036	9	..	..	..	..	..	..	..	..	..
Suecc-Noruega . .	85	49138	1010	..	..	..	32	17388	347	..	..	..
TOTALES. . .	332	205941	4435	746	1297586	39665	202	113876	2535	654	1167759	37283
TOTAL GENERAL. .	1078 buques con 1503527 toneladas y 44100 tripulantes.						856 buques con 1281635 toneladas y 39818 tripulantes.					

Digitized by Google

IV-Resúmen del movimiento de buques de Ultramar

CLASIFICACIÓN	ENTRADAS			SALIDAS		
	Buques	Toneladas	Tripulantes	Buques	Toneladas	Tripulantes
Vapores	746	1:297.586	39.665	654	1:167.759	37.283
Buques de vela	332	205.941	4.435	202	113.876	2.535
Buques con carga	1.027	1:461.643	42.933	771	1:187.625	37.987
" en lastre.	51	41.884	1.167	85	94.010	1.831
Bandera Nacional	10	1.615	147	14	2.383	174
" extranjera	1.068	1:501.912	43.953	842	1:279.252	39.644
TOTALES.	1.078	1:503 527	44.100	856	1:281.635	39.818

V-Proporción por 100

CLASIFICACIÓN	ENTRADAS			SALIDAS		
	Buques	Toneladas	Tripulantes	Buques	Toneladas	Tripulantes
Vapores	69.20	86.30	89.95	76.40	91.12	93.64
Buques de vela	30.80	13.70	10.05	23.60	8.88	6.36
Buques con carga	95.27	97.22	97.35	90.07	92.67	95.41
" en lastre.	4.73	2.78	2.65	9.93	7.33	4.59
Bandera Nacional	0.93	0.11	0.33	1.64	0.18	0.45
" extranjera	99.07	99.89	99.67	98.36	99.82	99.57
TOTALES.	100.00	100.00	100.00	100.00	100.00	100.00

Digitized by Google

VI-Entradas de Cabotage y de los Ríos

A. VAPORES

MESES	CON CARGA			EN LASTRE			TOTAL		
	Número de vapores	Toneladas de registro	Tripulantes	Número de vapores	Toneladas de registro	Tripulantes	Números de vapores	Toneladas de registro	Tripulantes
Enero	116	114.314	5.171	9	10.519	333	125	124.833	5.504
Febrero	84	79.921	3.713	10	13.005	534	94	92.926	4.247
Marzo	103	110.977	4.532	14	13.236	611	117	124.273	5.143
Abril	119	121.689	4.928	18	1.579	132	137	123.268	5 060
Mayo	110	129.540	4.895	20	2 559	206	130	132.099	5.101
Junio	105	107.774	4.711	12	3.084	148	117	110.858	4.859
Julio	113	115.200	4.982	5	259	39	118	115.459	5.021
Agosto	113	113.782	5 296	7	1.637	73	120	115.419	5.369
Septiembre	119	125.750	5.285	3	670	57	122	126.420	5.342
Octubre	120	114.980	5.495	10	2.878	196	130	117.858	5.691
Noviembre	110	111 007	5.073	8	2.107	126	118	113.114	5.199
Diciembre	114	115.993	5.396	6	1.453	89	120	117.446	5.485
TOTALES	1.326	1:360.927	59.477	122	53.046	2.544	1.448	1:413.973	62.021

B. BUQUES DE VELA

MESES	CON CARGA			EN LASTRE			TOTAL		
	Número de buques de vela	Toneladas de registro	Tripulantes	Número de buques de vela	Toneladas de registro	Tripulantes	Número de buques de vela	Toneladas de registro	Tripulantes
Enero	125	6 860	564	18	754	58	143	7.614	622
Febrero	114	4.816	479	12	1.496	61	121	6.312	540
Marzo	156	7.979	672	11	654	52	167	8.633	724
Abril	137	7.913	626	13	1.564	68	150	9.477	694
Mayo	149	11.950	591	36	1.642	238	185	13.592	829
Junio	114	14.349	674	5	281	21	119	14.630	695
Julio	114	8.856	608	8	761	31	122	9.617	639
Agosto	96	4.995	419	7	140	20	103	5.135	439
Septiembre	132	7.467	616	5	164	14	137	7.631	630
Octubre	138	9.526	636	4	2.051	37	142	11.577	673
Noviembre	110	7.166	516	9	1.340	37	119	8.506	553
Diciembre	120	5.590	502	17	923	45	137	6.513	547
TOTALES	1.505	97.467	6.903	143	11.770	682	1.648	109.237	7.585

Digitized by Google

VII-Salidas de Cabotage y para los Ríos

A. VAPORES

MESES	CON CARGA			EN LASTRE			TOTAL		
	Número de vapores	Toneladas de registro	Tripulantes	Número de vapores	Toneladas de registro	Tripulantes	Número de vapores	Toneladas de registro	Tripulantes
Enero	127	133.547	5.494	8	5.635	256	135	139.182	5.750
Febrero	89	87.863	3.753	18	23 233	773	107	111.096	4.526
Marzo	111	124.987	4.618	18	10.236	541	129	135.223	5.159
Abril	106	111 021	4.554	19	5.396	298	125	116.417	4.852
Mayo	110	118.439	4.949	20	4.081	215	130	122.520	5.164
Junio	110	116.244	4.791	20	5.913	277	130	122.157	5.068
Julio	112	118.590	4.885	6	5.534	194	118	124.124	5.079
Agosto	121	121.228	5.278	9	1.723	100	130	122.951	5.378
Septiembre	112	109.226	4.736	4	2.974	133	116	112.200	4.929
Octubre	129	133 507	5.997	11	5.555	211	140	139.062	6.208
Noviembre	121	125.895	5.486	5	1.738	122	126	127.633	5.608
Diciembre	123	134.223	5.719	11	6.593	206	134	140.816	5.925
TOTALES	1.371	1:434.770	60.820	149	78.611	3.326	1.520	1:513.381	63.646

B. BUQUES DE VELA

MESES	CON CARGA			EN LASTRE			TOTAL		
	Número de buques de vela	Toneladas de registro	Tripulantes	Número de buques de vela	Toneladas de registro	Tripulantes	Número de buques de vela	Toneladas de registro	Tripulantes
Enero	113	12.103	604	49	5 251	229	162	17.354	833
Febrero	113	8.294	563	57	16.286	424	170	24 580	987
Marzo	127	14.022	746	60	8.692	355	187	22.714	1 101
Abril	132	10.407	679	53	7.274	290	185	17.681	969
Mayo	116	6.486	346	44	9.462	268	160	15 948	614
Junio	91	12.040	501	44	8.567	267	135	20.607	768
Julio	77	4.016	432	40	4 611	213	117	8 627	645
Agosto	73	4.581	364	43	5.578	243	116	10 159	607
Septiembre	83	10.121	422	41	3.444	213	127	13.565	635
Octubre	105	12.606	589	33	4.674	184	138	17.280	773
Noviembre	123	10 254	622	43	6.770	278	166	17.024	900
Diciembre	128	9.627	565	26	4.629	154	154	14 256	719
TOTALES	1.281	114.557	6.433	536	85.238	3.118	1 817	199.795	9.551

Digitized by Google

VIII-Entradas y salidas por banderas de buques de Ultramar en los rios

BANDERAS	ENTRADAS						SALIDAS					
	Buques de vela	Toneladas de registro	Tripulantes	Vapores	Toneladas de registro	Tripulantes	Buques de vela	Toneladas de registro	Tripulantes	Vapores	Toneladas de registro	Tripulantes
Alemana	3	2.214	39	95	150.272	4.049	12	10.136	160	98	153.662	4.244
Argentina	1	658	15	1	511	20	3	1.742	40	12	6.649	272
Austro-Húngara	..	..	..	..	..	..	5	2.883	62	..	..	..
Brasilera	1	227	9	5	3.377	252	2	548	56	10	8.951	488
Belga	..	..	..	2	3.794	100	..	..	..	2	3.320	94
Chilena	..	..	..	..	..	..	..	..	..	1	258	16
Dinamarquesa	1	759	17	..	..	..	4	1.631	40	..	..	..
Española	41	10.965	450	8	14.725	794	68	22.656	792	7	12.885	658
Francesa	1	421	12	96	198.520	7.248	2	2.720	43	95	195.624	6.987
Holandesa	3	627	23	..	..	..	1	228	8	..	..	..
Inglesa	23	17 571	298	211	349.987	8.842	34	31.918	496	270	446.904	10.211
Italiana	10	5.438	115	82	168.588	6.794	55	31.906	654	80	167.101	6.880
Norte Americana	5	3.868	55	1	2.605	70	4	2.443	33	2	3.683	92
Nacional	..	..	..	3	897	69	4	485	41	3	505	45
Rusa	..	..	..	..	..	..	1	1.036	18	..	..	..
Sueco-Noruega	21	10.057	215	1	200	16	66	31.315	729	1	914	21
Paraguaya	..	..	..	..	..	..	..	..	..	..	..	..
Portuguesa	..	..	..	9	12.948	277	..	..	..	7	7.980	232
TOTALES	110	52.805	1 248	514	906.424	28.531	261	144.647	3.175	588	1:008.436	30.240
TOTAL GENERAL	624 buques con 959.229 toneladas y 29.779 tripulantes.						849 buques con 1:153.083 toneladas y 33 415 tripulantes.					

IX-Entradas y salidas por banderas de buques de Cabotaje

BANDERAS	ENTRADAS						SALIDAS					
	Buques de vela	Toneladas de registro	Tripulantes	Vapores	Toneladas de registro	Tripulantes	Buques de vela	Toneladas de registro	Tripulantes	Vapores	Toneladas de registro	Tripulantes
Argentina	215	10.152	874	547	328.193	21.256	245	12.671	1.097	542	324.009	20.776
Austro-Húngara	1	81	9	3	189	22	1	81	9	2	162	16
Brasilera	1	32	2	19	8.070	715	1	23	2	18	7.635	670
Boliviana	23	642	84	..	..	..	25	724	91	1	20	4
Inglesa	1	106	4	32	24.113	1 503	..	..	..	33	24.426	1.461
Nacional	1265	43.979	5.216	331	146.666	9.945	1252	40.176	5.017	334	148.375	10.428
Paraguaya	32	1.440	148	2	318	51	32	1.473	160	2	318	51
TOTALES	1538	56.432	6.337	934	507.549	33.490	1556	55.148	6.376	932	504.945	33.406
TOTAL GENERAL	2.472 buques con 563.981 toneladas y 39.827 tripulantes.						2.488 buques con 560.093 toneladas y 39.782 tripulantes.					

Digitized by Google

X-Resúmen del movimiento de buques de Cabotaje y de Ultramar en los ríos

CLASIFICACIÓN	ENTRADAS			SALIDAS		
	Buques	Toneladas	Tripulantes	Buques	Toneladas	Tripulantes
Vapores	1.448	1:413.973	62.021	1.520	1:513.381	63.646
Buques de vela	1.648	109.237	7.585	1.817	199.795	9.551
Buques con carga	2.831	1:458.394	66.380	2.652	1:549.327	66.753
" en lastre	265	64.816	3.226	685	163.849	6.444
Bandera nacional	1.599	191.539	12.230	1.593	189.541	15.534
" extranjera	1.497	1:331.671	57.376	1.744	1:523.635	57.663
TOTALES	3.096	1:523.210	69.606	3.337	1:713.176	73.197

XI-Proporción por 100

CLASIFICACIÓN	ENTRADAS			SALIDAS		
	Buques	Toneladas	Tripulantes	Buques	Toneladas	Tripulantes
Vapores	46.77	92.83	89.11	45.54	88.34	86.96
Buques de vela	53.23	7.17	10.89	54.46	11.66	13.04
Buques con carga	91.45	95.75	95.37	79.48	90.44	91.20
" en lastre	8.55	4.25	4.63	20.52	9.56	8.80
Bandera nacional	51.65	12.57	17.57	47.73	11.06	21.22
" extranjera	48.35	87.43	82.43	52.27	88.94	78.78
TOTALES	100.00	100.00	100.00	100.00	100.00	100.00

Digitized by Google

AÑO 1893

Entradas y salidas reunidas en el puerto de Montevideo

De Ultramar	1.400	vapores con. . .	2:465.345	tons.	y	76.948	tripts.
" "	534	buques de vela con.	319.817	"	"	6.970	"
Total. . .	1.934	buques con. . .	2:785.162	"	"	83.918	"
De Cabotaje y de los Ríos.	2.968	vapores con. . .	2:927.354	"	"	125.667	"
" " " " " .	3.465	buques de vela con.	309.032	"	"	17.136	"
Total. . .	6.433	buques con. . .	3:236.386	"	"	142.803	"
Movimiento general . .	8.367	buques con. . .	6:021.548	"	"	226.721	"
Término medio al mes .	697	" " . . .	501.795	"	"	18.893	"
" " " día .	23	" " . . .	16.497	"	"	621	"

Digitized by Google

MOVIMIENTO DE NAVEGACIÓN

EN LOS PUERTOS FLUVIALES (RECEPTORÍAS Y SUB RECEPTORÍAS) DURANTE EL AÑO 1893

ESTADO A

Cantidad de buques

PUERTOS		Buques	Toneladas	TOTAL Buques	TOTAL Toneladas
Paysandú	Entrada	1.454	490.564		
	Salida	1.393	488.394	2.847	978.958
Independencia	Entrada	1.812	497·206		
	Salida	1.788	494.085	3.600	991.291
Nuevo Berlín	Entrada	232	21.745		
	Salida	225	21.866	457	43.611
Salto	Entrada	798	234.641		
	Salida	806	240.297	1.604	474.938
Constitución	Entrada	2	4		
	Salida	2	4	4	8
Santa Rosa	Entrada	51	457		
	Salida	51	457	102	914
Colonia	Entrada	822	68.322		
	Salida	812	66.966	1.634	135.288
Carmelo	Entrada	661	27.199		
	Salida	616	25.774	1.277	52.973
Nueva Palmlra	Entrada	1.084	445.117		
	Salida	1.066	446.829	2.150	891.946
Conchillas	Entrada	912	129.360		
	Salida	913	129.411	1.825	258.771
Rosário	Entrada	261	4.749		
	Salida	261	5 033	522	9.782
Sauce	Entrada	174	13.581		
	Salida	174	13.579	348	27.160
Mercedes	Entrada	784	292.311		
	Salida	794	293.996	1.578	586.307
Dolores	Entrada	379	60.070		
	Salida	378	60.219	757	120.289
Soriano	Entrada	228	109.808		
	Salida	229	109.832	457	219.640
Maldonado	Entrada	124	3.432		
	Salida	126	3.449	250	6.881
La Paloma	Entrada	40	3.136		
	Salida	37	2.911	77	6.047
TOTAL DE BUQUES		Entrados		9.818	2:401.702
		Salidos		9.671	2:403.102
TOTAL GENERAL				19.489	4:804.804

Digitized by Google

ESTADO B

Clase de buques

PUERTOS	CLASE DE BUQUES	ENTRADA		SALIDA	
		Número	Toneladas	Número	Teneladas
Paysandú	Vapores	823	457.542	823	457.542
	Buques de vela	631	33.022	570	30.852
Independencia	Vapores	1.440	465.395	1.440	465.449
	Buques de vela	372	31.811	348	28.636
Nuevo Berlín	Vapores	79	18.942	80	19.196
	Buques de vela	153	2.803	145	2.670
Salto	Vapores	412	219.087	427	225.275
	Buques de vela	386	15.554	379	15.022
Constitución	Buques de vela	2	4	2	4
Santa Rosa	Vapores	..	..	..	..
	Buques de vela	51	457	51	457
Colonia	Vapores	238	33.138	239	33.194
	Buques de vela	584	35.184	573	33.772
Carmelo	Vapores	111	6.554	111	6.441
	Buques de vela	550	20.645	505	19.333
Nueva Palmira	Vapores	766	434.132	763	435.870
	Buques de vela	318	10.985	303	10.959
Conchillas	Vapores	468	89.832	468	89.832
	Buques de vela	444	39.528	445	39.579
Rosario	Buques de vela	261	4.749	261	5.033
Sauce	Buques de vela	174	13.581	174	13.579
Mercedes	Vapores	510	285.612	508	285.679
	Buques de vela	274	6.699	286	8.317
Dolores	Vapores	172	54.573	174	54.699
	Buques de vela	207	5.497	204	5.520
Soriano	Vapores	163	108.071	163	108.071
	Buques de vela	65	1.737	66	1.761
Maldonado	Vapores	65	1.167	66	1.185
	Buques de vela	59	2.265	60	2.264
La Paloma	Vapores	33	2.880	30	2.655
	Buques de vela	7	256	7	256
TOTALES		9.818	2:401.702	9.671	2:403.102
Siendo los vapores		5 280	2:176.925	5.292	2:185.088
" " buques de vela		4.538	224.777	4.379	218.014
TOTALES		9.818	2:401.702	9.671	2:403.102

Digitized by Google

ESTADO C

Vapores y buques de vela con carga y en lastre

ENTRADAS

PUERTOS	CON CARGA		EN LASTRE		CON CARGA		EN LASTRE		TOTAL	
	Vapores	Toneladas	Vapores	Toneladas	Buques de vela	Toneladas	Buques de vela	Toneladas	Buques	Toneladas
Paysandú . . .	260	130971	563	326571	373	20761	258	12261	1454	490564
Independencia . .	12	2915	1428	462480	267	21101	105	10710	1812	497206
Nuevo Berlin . .	38	9052	41	9890	61	971	92	1832	232	21745
Salto	350	186058	62	33029	308	9371	78	6183	798	234641
Constitución. . .	..	..	..	..	2	4	..	..	2	4
Santa Rosa. . .	..	..	..	..	15	329	36	128	51	457
Colonia	3	579	235	32559	138	5853	446	29331	822	68322
Carmelo	9	994	102	5560	209	5587	341	15058	661	27199
Nueva Palmira. .	28	179	738	433953	81	1854	237	9131	1084	445117
Conchillas . . .	52	9858	416	79974	77	4208	367	35320	912	129360
Rosario	..	..	..	..	181	3412	80	1337	261	4749
Sauce.	..	..	..	..	29	1293	145	12288	174	13581
Mercedes. . . .	226	133525	284	152087	150	3441	124	3258	784	292311
Dolores	99	28795	73	25778	110	2432	97	3065	379	60070
Soriano	6	4744	157	103327	29	940	36	797	228	109808
Maldonado . . .	26	468	39	699	57	2195	2	70	124	3432
La Paloma . . .	32	2400	1	480	5	190	2	66	40	3136
TOTALES . .	1141	510538	4139	1666387	2092	83942	2446	140835	9818	2401702

Digitized by Google

ESTADO D

Vapores y buques de vela con carga y en lastre

SALIDA

PUERTOS	CON CARGA		EN LASTRE		CON CARGA		EN LASTRE		TOTAL	
	Vapores	Toneladas	Vapores	Toneladas	Buques de vela	Toneladas	Buques de vela	Toneladas	Buques	Toneladas
Paysandú . . .	247	127950	576	329592	296	19338	274	11514	1393	488394
Independencia . .	10	5070	1430	460379	169	16630	179	12006	1788	494085
Nuevo Berlín . .	16	3640	64	15556	123	2491	22	179	225	21866
Salto	279	147808	148	77467	11	6287	263	8735	806	240297
Constitución. . .	..	..	..	..	..	..	2	4	2	4
Santa Rosa . . .	..	..	..	..	22	81	29	376	51	457
Colonia	1	279	238	32915	394	23306	179	10466	812	66966
Carmelo	3	266	108	6175	415	18661	90	672	616	25774
Nueva Palmira . .	30	637	733	435233	177	5973	126	4986	1066	446829
Conchillas . . .	409	82845	59	6987	383	37031	62	2548	913	129411
Rosario	..	..	..	..	237	4839	24	194	261	5033
Sauce	..	..	..	..	171	13428	3	151	174	13579
Mercedes . . .	114	68119	394	217560	152	6000	134	2317	794	293996
Dolores	141	43182	33	11517	157	4459	47	1061	378	60219
Soriano	1	94	162	107977	42	1506	24	255	229	109832
Maldonado . . .	7	123	59	1062	47	1980	13	284	126	3449
La Paloma . . .	29	2175	1	480	6	241	1	15	37	2911
TOTALES . .	1287	482188	4605	1702900	2907	162251	1472	55763	9671	2403102

Digitized by Google

ESTADO E

Procedencias y destinos—Vapores

PUERTOS	PROCEDENCIAS Y DESTINOS	ENTRADA		SALIDA	
		Número	Toneladas	Número	Toneladas
Paysandú . . .	Puertos orientales .	761	423.986	815	456.867
	" argentinos.	62	33.556	8	1.175
Independencia . .	" orientales .	773	434.540	774	434.734
	" argentinos.	665	27.361	664	27.221
	Otros puertos extranj.	2	3.494	2	3.494
Nuevo Berlín . .	Puertos orientales .	79	18 942	80	19.196
Salto	" orientales .	333	181.677	378	215 456
	" argentinos.	79	37.410	49	9.819
Colonia	" orientales .	115	23.742	121	22.448
	" argentinos.	123	9.396	118	10.746
Carmelo	" orientales .	7	1.178	6	924
	" argentinos.	104	5.376	105	5.517
Nueva Palmira . .	" orientales .	766	434.132	763	435.870
Conchillas . . .	" orientales .	12	1.584	12	1.318
	" argentinos.	456	88.248	456	88.514
Mercedes	" orientales .	501	285.558	501	285.367
	" argentinos.	9	54	7	312
Dolores	" orientales .	166	53.345	169	54.049
	" argentinos.	6	1.228	5	650
Soriano	" orientales .	118	78.677	121	81.485
	" argentinos.	45	29.394	42	26.586
Maldonado . . .	" orientales .	65	1.167	66	1.185
La Paloma . . .	" orientales .	33	2.880	30	2.655
	TOTALES . .	5.280	2:176.925	5.292	2:185.088
Siendo los de puertos orientales		3.729	1:941.408	3.836	2:011.054
" " " " argentinos . . .		1.549	232.023	1.454	170.540
" " " otros puertos extranjeros .		2	3.494	2	3.494
TOTALES		5.280	2:176.925	5.292	2:185.088

Digitized by Google

ESTADO F

Procedencias y destinos.- Buques de vela

PUERTOS	PROCEDENCIAS Y DESTINOS	ENTRADA		SALIDA	
		Número	Toneladas	Número	Toneladas
Paysandú. . .	Puertos orientales . .	377	16.315	352	10.053
	" argentinos . .	230	8.357	177	8.766
	Otros puertos extranjeros	24	8.350	41	12.033
Independencia .	Puertos orientales . .	140	2.426	189	4.015
	" argentinos . .	194	12.473	125	9.337
	Otros puertos extranjeros	38	16.912	34	15.284
Nuevo Berlin .	Puertos orientales . .	144	2.497	140	2.550
	" argentinos . .	9	306	5	120
Salto	" orientales . .	253	10.179	208	5.861
	" argentinos . .	130	4.857	162	6.807
	Otros puertos extranjeros	3	518	9	2.354
Constitución. .	Puertos argentinos . .	2	4	2	4
Santa Rosa . .	" orientales . .	15	52	15	52
	" argentinos . .	32	389	14	233
	Otros puertos extranjeros	4	16	22	172
Colonia . . .	" orientales . .	172	7.391	166	7.275
	" argentinos . .	412	27.793	407	26.497
Carmelo . . .	" orientales . .	259	7.444	245	6.872
	" argentinos . .	291	13.201	260	12.461
Nueva Palmira .	" orientales . .	172	5.816	264	9.809
	" argentinos . .	146	5.169	39	1.150
Conchillas . .	" orientales . .	58	2.193	57	2.218
	" argentinos . .	386	37.335	388	37.361
Rosario . . .	" orientales . .	221	4 332	247	4.924
	" argentinos . .	40	417	14	109
Sauce. . . .	" orientales . .	15	459	16	489
	" argentinos . .	159	13.122	158	13.090
Mercedes . . .	" orientales . .	189	4.213	200	4.055
	" argentinos . .	85	2.486	84	3.484
	Otros puertos extranjeros	..	..	2	778
Dolores . . .	Puertos orientales . .	176	4 403	189	4.841
	" argentinos . .	31	1.094	15	679
Soriano . . .	" orientales . .	57	1.460	55	1.553
	" argentinos . .	8	277	11	208
Maldonado . .	" orientales . .	59	2.205	60	2.264
La Paloma . .	" orientales . .	7	256	7	256
	TOTALES	4.538	224.777	4.379	218.014
Siendo los de puertos orientales. . . .		2.314	71.791	2.410	67.087
" " " " argentinos. . . .		2.155	127.280	1.861	120.306
" " " otros puertos extranjeros. .		69	25.796	108	30.621
	TOTALES. . . .	4.538	224.777	4.379	218.014

Digitized by Google

ESTADO G

Banderas — Vapores

PUERTOS	BANDERAS	ENTRADAS		SALIDAS	
		Número	Toneladas	Número	Toneladas
Paysandú . . .	Bandera nacional .	475	291.599	475	291.589
	" extranjera.	348	165.943	348	165.953
Independencia . .	" nacional .	407	210.005	380	221.098
	" extranjera.	1.033	255.390	1.060	244.351
Nuevo Berlín. . .	" nacional .	78	18.812	79	19.066
	" extranjera.	1	130	1	130
Salto	" nacional .	232	135.926	245	141.200
	" extranjera.	180	83.161	182	84.075
Colonia	" nacional .	93	21.740	93	21.304
	" extranjera.	145	11.398	146	11.890
Carmelo	" nacional .	7	1.078	6	924
	" extranjera.	104	5.476	105	5.517
Nueva Palmira . .	" nacional .	401	250.489	409	252.261
	" extranjera.	365	183.643	354	183.609
Conchillas . . .	" nacional .	6	1.024	6	1.024
	" extranjera.	462	88.808	462	88.808
Mercedes	" nacional .	181	126.923	225	153.297
	" extranjera.	329	158.689	283	132.382
Dolores	" nacional .	172	54.573	174	54.699
Soriano	" nacional .	61	48.874	61	48.874
	" extranjera.	102	59.197	102	59.197
Maldonado . . .	" nacional .	65	1.167	66	1.185
La Paloma . . .	" nacional .	33	2.880	30	2.655
	TOTALES	5.280	2:176.925	5.292	2:185.088
Siendo con bandera	nacional.	2.211	1:165.090	2.249	1:209.176
" " "	extranjera	3.069	1:011.835	3.043	975.912
	TOTALES	5.280	2:176.925	5.292	2:185.088

Digitized by Google

ESTADO H

Banderas.—Buques de vela

PUERTOS	BANDERAS	ENTRADAS		SALIDAS	
		Número	Toneladas	Número	Toneladas
Paysandú	Bandera nacional. .	359	8.764	309	7·914
	" extranjera.	272	24.258	261	22.938
Independencia. . .	" nacional. .	133	3.108	127	3.091
	" extranjera.	239	28.703	221	25.545
Nuevo Berlin . . .	" nacional .	133	2.495	126	2.348
	" extranjera.	20	308	19	322
Salto	" nacional. .	243	7.066	240	6.688
	" extranjera.	143	8.488	139	8.334
Constitución . . .	" nacional. .	1	2	1	2
	" extranjera.	1	2	1	2
Santa Rosa . . .	" nacional. .	13	39	13	39
	" extranjera.	38	418	38	418
Colonia.	" nacional. .	178	6.989	179	7.914
	" extranjera.	406	28.195	394	25.858
Carmelo	" nacional. .	270	8.724	257	7.867
	" extranjera.	280	11.921	248	11.466
Nueva Palmira . .	" nacional. .	208	7.312	201	7.516
	" extranjera.	110	3.673	102	3.443
Conchillas. . . .	" nacional. .	65	2.721	64	2.664
	" extranjera.	379	36.807	381	36.915
Rosario	" nacional. .	167	3.055	167	3.385
	" extranjera	94	1.694	94	1.648
Sauce	" nacional. .	61	4.623	61	4.623
	" extranjera.	113	8.958	113	8.956
Mercedes	" nacional. .	161	3.128	167	3.018
	" extranjera.	113	3.571	119	5.299
Dolores.	" nacional. .	137	3.371	140	3.457
	" extranjera.	70	2.126	64	2.063
Soriano.	" nacional. .	54	1.495	55	1.519
	" extranjera.	11	242	11	242
Maldonado. . . .	" nacional. .	58	2.255	59	2.234
	" extranjera	1	30	1	30
La Paloma . . .	" nacional. .	7	256	7	256
TOTALES		4.538	224.777	4.379	218.014
Siendo con bandera nacional . . .		2.248	65.383	2.173	64.535
" " " extranjera . .		2.290	159.394	2.206	153.479
TOTALES		4.538	224.777	4.379	218.014

Digitized by Google

RESÚMEN GENERAL

DEL MOVIMIENTO DE NAVEGACIÓN OPERADO POR LAS RECEPTORÍAS

Y SUB-RECEPTORÍAS DE LA REPÚBLICA, DURANTE EL AÑO 1893

CLASIFICACIÓN	ENTRADA		SALIDA	
	Número	Toneladas	Número	Toneladss
Vapores	5.280	2:176.925	5.292	2:185.088
Buques de vela	4.538	224. 777	4.379	218.014
TOTALES	9.818	2:401.702	9.671	2:403.102
Buques con carga	3.233	594.480	4.194	644.439
" en lastre	6.585	1:807.222	5.477	1:758.663
TOTALES	9.818	2:401 702	9.671	2:403.102
Puertos orientales	6.043	2:013.109	6.246	2:078.141
" argentinos	3.704	359.303	3.315	290.846
Otros puertos extranjeros	71	29.290	110	34.115
TOTALES	9.818	2:401.702	9.671	2:403.102
Bandera Nacional	4.459	1:230.473	4.422	1:273.711
Banderas extranjeras	5.359	1:171 229	5.249	1:129.391
TOTALES	9.818	2:401.702	9.671	2:403.102
Término medio por mes	818	200.142	806	200.259

CLASIFICACIÓN	ENTRADA (*Proporción por 100*)		SALIDA (*Proporción por 100*)	
	Sobre buques	Sobre ton'ladas	Sobre buques	Sobre ton'ladas
Con carga	32.93	24.75	43.36	26.81
En lastre	67.07	75.25	56.64	73.19
Con procedencias ó destinos orientales	61.56	83.82	64.60	86.48
" " " " argentinos	37.72	14.96	34.27	12.10
" " " " de otros puertos extranjeros	0.72	1.22	1.13	1.42
Con bandera Nacional	45.41	51.23	45.72	53.00
" banderas extranjeras	54.59	48.77	54.28	47.00
TOTALES	100.00	100.00	100.00	100.00

Término medio del tonelaje de los vapores entrados y salidos . toneladas 412
" " " " " " buques de vela entrados y salidos " 49

Digitized by Google

RESÚMEN GENERAL

DEL MOVIMIENTO DE NAVEGACIÓN OPERADO EN LOS PUERTOS DE LA REPÚBLICA

AÑO 1893

CLASIFICACIÓN	ENTRADAS		SALIDAS		TOTAL	
	Buques	Toneladas	Buques	Toneladas	Buques	Toneladas
Vapores.	7.474	4:888.484	7.466	4:866.228	14.940	9:754.712
Buques de vela	6.518	539.955	6.398	531.685	12.916	1:071.640
TOTALES.	13.992	5:428.439	13.864	5:397.913	27.856	10:826.352
Vapores con carga . . .	3.189	3:137.602	3.275	3:038.409	6.464	6:176.011
" en lastre. . . .	4.285	1:750.882	4.191	1:827.819	8.476	3:578.701
Buques de vela con carga .	3.902	376.915	4.342	342.982	8.244	719.897
" " " en lastre .	2.616	163.040	2.056	188.703	4.672	351.743
TOTALES.	13.992	5:428.439	13.864	5:397.913	27.856	10:826.352
Bandera nacional	6.068	1:423.627	6.029	1:465.635	12.097	2:889.262
Banderas extranjeras . . .	7.924	4:004.812	7.835	3:932.278	15.759	7:937.090
TOTALES.	13.992	5:428.439	13.864	5:397.913	27.856	10:826.352

Digitized by Google

ESTADÍSTICA RETROSPECTIVA

DEL

MOVIMIENTO DE NAVEGACIÓN EN LOS PUERTOS DE LA REPÚBLICA

Años 1875 á 1893

AÑOS	ENTRADA		SALIDA		ENTRADA Y SALIDA REUNIDAS	
	Buques	Toneladas	Buques	Toneladas	Buques	Toneladas de registro
1875	10.392	1:602.696	10.002	1:513.465	20.394	3:116.161
1876	11.106	2:002.273	10.342	1:842.783	21.448	3:845.056
1877	11.366	2:220.965	10.736	2:149.756	22.102	4:370.721
1878	10.574	2:173.427	10.341	2:154.077	20.915	4:327.504
1879	11.286	2:308.428	10.986	2:286.612	22.272	4:595.040
1880	11.016	2:175.012	10.795	2:194.747	21.811	4:369.759
1881	11.464	2:236.310	11.589	2:199.550	23.053	4:435.860
1882	11.641	2:502.710	11.495	2:504.998	23.136	5:007.708
1883	11.464	2:717.492	11.373	2:705.046	22.837	5:422.538
1884	13.464	3:619.938	13.300	3:585.715	26.764	7:205.653
1885	14.890	4:288.795	14.841	4:301.748	29.731	8:590.543
1886	14.271	4:149.204	14.271	4:128 458	28.542	8:277.662
1887	15.078	4:712.976	14.916	4:710.361	29.994	9:423.337
1888	17.664	5:292.374	17.539	5:259.250	35.203	10:551.624
1889	17.890	6:251.365	17.692	6:193.097	35.582	12:444.462
1890	16.169	5:698.768	16.044	5:744.126	32.213	11:442.894
1891	13.670	4:742.260	13.537	4:740.384	27.207	9:482.644
1892	12.765	4:980.043	12.689	4:986.905	25.454	9:966.948
1893	13.992	5:428.439	13.864	5:397.913	27.856	10:826.352

Digitized by Google

CARGA EFECTIVA

Movimiento marítimo del Puerto de Montevideo y cálculo de la carga efectiva que han traído y llevado los buques de Ultramar y Cabotaje en el trascurso del año 1893.

I.—BUQUES DE ULTRAMAR

Entradas. . . .	746 buques á vapor con. . .	toneladas	1:297.586	
Salidas	654 " " " " . . .	"	1:167.759	2:465.345
Entradas. . . .	332 " " vela " . . .	"	205.941	
Salidas	202 " " " " . . .	"	113.876	319.817
TOTAL DE TONELADAS DE REGISTRO				2:785.162

De ese total hay que deducir:

Sobre los buques á vapor, de la entrada de. .	toneladas . . .	1:297.586	
24 vapores entrados en lastre con	" . . .	31.449	1:266.137
De la salida de	" . . .	1:167.759	
37 vapores salidos en lastre con	" . . .	46.308	1:121.451
Sobre los buques á vela, entrada y salida. .	" . . .	319.817	
27 buques entrados en lastre	"	10.435	
48 " salidos " "	"	47.702	
58 " que no hicieron operación. . .	"	41.966	100.103	219.714
TOTAL.				2:607.302

Quedan, por consiguiente, 2:607.302 toneladas de registro que han entrado y hecho operacion en el puerto.

Por los cálculos hechos por esta Dirección, referentes al movimiento de navegación se sabe que los vapores traen en término medio el 9.35 % y llevan en término medio el 10.24 % de su tonelaje de registro; y que los buques de vela cargan en término medio un 30 % más de su tonelaje de registro.

Según estos cálculos resulta:

Carga efectiva venida por los vapores, 9.35 % de . .	1:266.137	toneladas	118.363
" " llevada " " " 10.24 " " . .	1:121.451	"	114.836
" " traida y llevada por los buques de vela que han hecho operación en el puerto, 30 % más sobre.	219.714	"	285.628
TOTAL DE LA CARGA EFECTIVA DE LOS BUQUES DE ULTRAMAR . .		"	518.827

Digitized by Google

II.—BUQUES DE CABOTAJE

Entradas. . . . 1.448 vapores con.	toneladas	1:413.973	
Salidas . . . . 1.520 " "	"	1:513.381	2:927.354
Entradas. . . . 1.648 buques á vela con. . .	"	109.237	
Salidas . . . . 1.817 " " " " . . .	"	199.795	309.032
TOTAL DE TONELADAS DE REGISTRO.			3:236.386

De ese total hay que deducir:

Sobre los buques á vapor, de la entrada de. . . .	toneladas	1:413 973	
122 vapores entrados en lastre con	"	53.046	1:360.927
De la salida de.	"	1:513.381	
149 vapores salidos en lastre con.	"	78.611	1:434.770
Sobre los buques de vela, de la entrada y salida. . .	"	309.032	
143 buques entrados con. . . . toneladas 11.770			
536 " salidos " . . . . " 85.238		97.008	212.024
TOTAL.			3:007.721

Quedan, por consiguiente, 3:007.721 toneladas de registro que han entrado y hecho operación en el puerto.

Descomponiendo esos totales como hemos hecho con los de Ultramar, tendremos:

Carga efectiva venida por los vapores 9.35 % de. .	1:360.927	toneladas	127.246
" " llevada " " " 10.24 " " . .	1:434.770	"	146.920
" " traída ó llevada por los buques de vela que han hecho operación en el puerto 30 % más sobre	212.024	"	275.631
TOTAL DE LA CARGA EFECTIVA DE LOS BUQUES DE CABOTAJE. . . .			549.797

III—BUQUES DE ULTRAMAR Y CABOTAJE REUNIDOS

Total de la carga efectiva de los buques de Ultramar	toneladas	518.827
" " " " " " " " " Cabotaje.	"	549.797
Total de la carga efectiva de los buques entrados y salidos en el puerto de Montevideo.	"	1:068.624

Digitized by Google

CARGA EFECTIVA

ESTADÍSTICA RETROSPECTIVA

De la carga efectiva calculada que han traido y llevado los buques de ultramar y cabotaje

PUERTO DE MONTEVIDEO

Años 1880 á 1893

AÑOS	TONELADAS		TOTAL DE TONELADAS
	De Ultramar	De Cabotaje	
1880	542.413	415.105	957.518
1881	616.595	450.697	1:067.292
1882	632.253	479.376	1:111.629
1883	585.219	430.140	1:015.359
1884	730.910	581.486	1:312.396
1885	679.820	515.618	1:195.438
1886	590.811	461.302	1:052.113
1887	673.421	514.136	1:187.557
1888	800.868	610.818	1:411.686
1889	1:100.165	673.445	1:773.610
1890	688.771	627.525	1:316.296
1891	614.769	475.223	1:089.992
1892	544.165	465.346	1:009.511
1893	518.827	549.797	1:068.624

Digitized by Google

SINIESTROS MARITIMOS

EN LOS PUERTOS, COSTAS Y AGUAS DE LA REPÚBLICA

Las naufragios de buques que en años anteriores eran tan frecuentes en los escollos que presentan nuestros ríos, han disminuído de una manera notable en sus consecuencias en atención á los elementos de que se dispone actualmente para los salvamentos y á la vez á las prontas y eficaces providencias que se dictan para atenderlos.

En seguida publicamos la nómina de los acaecidos durante el año.

AÑO 1893

FECHAS	CLASE	BANDERA	NOMBRE DEL BUQUE	LUGAR DEL SINIESTRO	OBSERVACIONES
Enero . . 2	Pailebot	Argentino	Concep. Galeano	Salto	Perdido
" . . 23	Vapor	Inglés	Muriel	Isla de Lobos	"
Marzo . . 17	Barca	Italiana	Vicenso Accame	Farallón	Salvada
Mayo . . 1.º	"	"	Savina	F. de la Panela	"
Agosto . . 1.º	Pailebot	Nacional	Relámpago	B. del Rosario	Perdido
Setiembre . 8	Barca	Italiana	Teresa Madre	Maldonado	"
—	"	"	Rosa Madre	P. del B. Viaje	Salvada

Digitized by Google

CUADRO COMPARATIVO DE LOS DIAS ÚTILES É INÚTILES

EN EL PUERTO DE MONTEVIDEO, PARA LAS OPERACIONES DE CARGA

DURANTE LOS AÑOS 1892 Y 1893

MESES	Año 1892				Año 1893			
	PUERTO		RADA		PUERTO		RADA	
	Útil	Inútil	Útil	Inútil	Útil	Inútil	Útil	Inútil
Enero	23	8	23	8	22 ¼	8 ½	22 ½	8 ½
Febrero	22 ¼	6 ¼	22	7	19	9	19	9
Marzo	25	6	25	6	22 ¼	8 ½	22 ½	8 ½
Abril	23 ¼	6 ¼	23 ½	6 ½	21 ¼	8 ½	21 ½	8 ½
Mayo	18	13	18	13	16	15	16	15
Junio	21	9	21	9	19	11	19	11
Julio	19	12	19	12	20	11	19 ½	11 ½
Agosto	25	6	24	7	21 ¼	9 ½	21 ½	9 ½
Septiembre	20 ¼	9 ¼	20	10	22 ¼	7 ½	22 ½	7 ½
Octubre	20	11	20	11	25 ¼	5 ½	24 ½	6 ½
Noviembre	24	6	24	6	22	8	22	8
Diciembre	24	7	24	7	22 ½	8 ½	22 ½	8 ½
TOTALES	265 ¼	100 ¼	263 ¼	102 ½	254 ¼	110 ½	253	112

FAROS ESTABLECIDOS EN LAS COSTAS

DE LA REPÚBLICA ORIENTAL, SEÑALANDO LOS ESCOLLOS

PUNTOS	LUZ	CLASES	Alcance kilómetros	Impuesto cents.	Latitud Sud	Longitud O. de San Fernando	Longitud O. Meridiano de Greenwich	OBSERVACIONES
Cabo de Santa María	relámpago	1.er órden	30	0.4 cts.	34°40'00"	47°57'23"	..	$ 0.02 tons.
Polonio	fija	3.er "	26	0.2 ½ "	34°26'20"		53°11'30"	" 0.01 ¾ "
José Ignacio	"	3.er "	25		34°50'00"		54°42'00"	" 0.01 "
Punta brava	"	4.o "	13	0.6 "	34°57'00"		56°08'00"	" 0.01 "
Farallón	"	3.er "	25		34°29'00"		57°57'00"	" 0.01 "
Panela	"	4.o "	15		34°54'00"		56°26'00"	" 0.01 "
Colonia	giratoria	3.er "	20		34°54'45"		57°20'00"	
Cerro	"	1.er "	43		34°53'01"		56°18'03"	
Isla de Flores	"	2.o "	25	0.3 "	34°56'19"		55°20'10"	" 0.01 "
Banco Inglés	fija	3.er "	15		34°04'00"		55°30'00"	
Punta del Este	relámpago	2.o "	30		34°55'42"		55°10'00"	

NOTA—Los buques que lleguen á Montevideo procedentes de Ultramar, pagarán $ 0.06 ¾ por tonelada de registro, y el mismo impuesto si siguieran para puertos del Litoral Uruguayo, pero si fueran para puertos argentinos, pagarán $ 0.08 ¾ id.—*Ley 9 de Enero de 1892.*

Digitized by Google

VAPORES QUE HAN OBTENIDO PRIVILEGIO DE PAQUETE

AÑO 1893

BANDERAS	NOMBRES
5 brasileros . . .	Pallas — Urano — Mercurio — Vénus — Planeta.
1 nacional . . .	Labrador.
1 italiano. . . .	Aquila.
4 argentinos . . .	Sajonia — Nueva Villeta — Golondrina II — Edith.
4 ingleses . . .	Orellana — Orcana — Queensland — Munchen.
1 paraguayo . . .	El Paraguayo.
1 francés	Caravellas.
1 alemán.	Pifalz.

BUQUES QUE HAN OBTENIDO DEL SUPERIOR GOBIERNO

PATENTE DE NACIONALIDAD

AÑO 1893

FECHA		CLASE	NOMBRE DEL BUQUE	TONELADAS	NOMBRE DEL PROPIETARIO
Enero .	17	Vapor . .	Helios.	938	Meinsagerías Fluviales.
Mayo .	16	Queche .	Warrior.	40	Federico Humphreys.
Julio .	19	Patacho .	Adelaida Massalin.	230	Compañía del Gas.
Octubre	5	Pailebot .	Rápido	86	Machado, Neves y Cª.

Digitized by Google

PRACTICOS EXAMINADOS

DURANTE EL AÑO 1893

FECHAS	PRÁCTICOS LEMANES	BAQUEANOS
Enero 7 . .	Federico Gibbs	—
" 16 . .	José A. Pascual	—
Febrero 17 . .	—	Alejandro Pozzo
Abril 17 . .	Michele Denegri	—
" 29 . .	—	Federico Meerhoff
Mayo 15 . .	José Benvenuto	—
Junio 16 . .	Vicente Morialdo	—
Julio 4 . .	Sebastian Sancho	—
Agosto 29 . .	Juan B. Adami	—
" 30 . .	Pedro Vignolo	—
Octubre 27 . .	Joaquin Bruno	—
Noviembre 25 . .	José B. Pérez	—
Diciembre 19 . .	Jüsgen H. Broongaarten	—

BUQUES QUE HAN ENTRADO AL DIQUE «MAUÁ»

A SUFRIR REPARACIONES DURANTE EL AÑO 1893

FECHAS	CLASE	NACIONALIDAD	TONELAGE	NOMBRE DEL BUQUE
Enero 27 . .	Vapor	Argentino	342	Litoral
Febrero 4 . .	"	"	280	Inmortal Adela
" 4 . .	"	Nacional	451	Montevideo
Abril 18 . .	Barca	Italiana	682	Vasallo
" 24 . .	Vapor	Nacional	25	Emperor
" 29 . .	"	Argentino	617	Pomona
Mayo 13 . .	"	"	357	Las Mercedes
" 30 . .	"	Brasilero	..	Nyoac
" 30 . .	Patacho	Nacional	230	Adelaida Massalin
Julio 4 . .	Vapor	"	198	Francisco Vidiella
" 6 . .	"	"	154	José Gibert
" 12 . .	Balandra	Italiana	479	Rosa Mache
" 17 . .	Barca	Argentina	664	Emilia
Agosto 12 . .	Vapor	Nacional	252	Labrador
" 15 . .	Crucero	Brasilero	750	Tiradentes
Octubre 28 . .	Vapor	"	177	A. F. Braga
Noviembre 18 . .	Acorazado	"	928	Bahía

Digitized by Google

BUQUES QUE HAN ENTRADO AL DIQUE «CIBILS»

A SUFRIR REPARACIONES DURANTE EL AÑO 1893

FECHA	CLASE	NACIONALIDAD	TONELAGE	NOMBRE DEL BUQUE
Febrero. . . 18	Vapor	Nacional	188	Malvinas
" . . . 18	"	"	37	Toro
Marzo . . . 10	"	Italiano	1.220	Santa Fe
" . . . 17	"	Nacional	25	Uruguay
" . . . 17	Pailebot	"	150	Lara
Mayo . . . 6	Vapor	Inglés	1.156	Kernett
Junio . . . 27	Barca	Italiana	643	Savina
Agosto . . . 7	Vapor	Nacional	188	Malvinas
" . . . 8	Acorazado	Brasilero	928	Bahía
" . . . 20	Crucero	Argentino	3.650	25 de Mayo
Octubre. . . 13	Lugre	Español	622	María
" . . . 13	Crucero	"	1.552	Colón
" . . . 13	Vapor	Argentino	285	Urano
" . . . 16	Cañonera	Nacional	480	Suárez
" . . . 27	Vapor	Brasilero	966	Santos
Noviembre . . 13	Trasporte	Argentino	500	Villarino
" . . 13	Cañonera	Nacional	280	General Artigas
Diciembre . . 4	Vapor	Chileno	1.447	Aquila
" . . 28	"	Argentino	268	Centauro
" . . 28	Crucero	"	3.650	9 de Julio

Digitized by Google

MOVIMIENTO DE BUQUES DE GUERRA

EN EL PUERTO DE MONTEVIDEO

Año 1893

CLASE	NACIONALIDAD	NOMBRE
Cañonera	Inglesa	Magpie
"	"	Basilik
"	"	Beagle
Crucero	"	Sirius
"	"	Melpomene
Yacht	"	Saint George
Corbeta	Norteamericana	Yantic
Monitor	"	Baltimore
"	"	San Francisco
Crucero	"	Charleston
Trasporte	"	Jorkstonw
Corbeta	"	Vantik
Trasporte	Francesa	Saône
Crucero	"	Duhaurdieu
"	"	Duguay-Trouin
"	"	Arethuse
Corbeta	Rusa	Rynda
Cañonera	Italiana	Andrea Provana
Acorazado	"	Dogali
Cañonera	"	Sevastiano Veniero
Corbeta	Alemana	Marie
Crucero	"	Arcona
Corbeta	"	Alexandrine
Crucero	Española	Colón
Trasporte	Argentina	Ushuaia
Acorazado	"	Libertad
Crucero	"	25 de Mayo
"	"	Patagonia
Trasporte	"	Villarino
Crucero	"	9 de Julio
Trasporte	Brasilera	Itaoca
Crucero	"	Tiradentes
"	"	República
Acorazado	"	Bahia
Vapor	"	Santos

Digitized by Google

PERMISOS SOLICITADOS PARA CONSTRUIR EMBARCACIONES

(PUERTO DE MONTEVIDEO)

Año 1893

FECHA	CLASE DE EMBARCACIÓN	ESLORA		MANGA		PUNTAL		LUGAR DE LA CONSTRUCCIÓN	PERMISO OTORGADO Á
		Metros	Centímetros	Metros	Centímetros	Metros	Centímetros		
Marzo . . 6.	Bote . . .	6	22	1	39	0	53	Calle Cerrito núm. 15.	Alejo Más.
Abril. . . 6.	Balandra .	15	..	4	..	1	40	Baradero del Cerro. .	Luis Díaz.
Mayo . . 5.	Chata. . .	19	04	6	87	1	71	" " " . .	" "
" . . 5.	Bote . . .	4	29	1	..	0	75	Calle Florida	Juan Tissi.
Julio. . . 17.	Chata. . .	7	..	2	50	0	80	" Cerrito núm. 15.	Alejo Más.
" . . . 24.	Bote . . .	6	72	1	83	0	90	" Cerro Largo 42.	Eduardo Doberti.
" . . . 24.	" . . .	6	12	1	78	0	81	" " " 42.	" "
" . . . 24.	Chata. . .	7	..	2	50	0	80	" Cerro número 5.	Alejo Más.
" . . . 26.	Bote . . .	5	75	1	80	0	80	" Cerro Largo 25.	Pedro S. Rodríguez.
Setiembre. 23.	Balsa . . .	15	20	5	50	1	35	" Cerrito núm. 7.	Alejo Más.
Noviembre 4.	Bote . . .	6	50	2	..	0	70	Barraca Pereira . . .	José Hipólito.

Digitized by Google

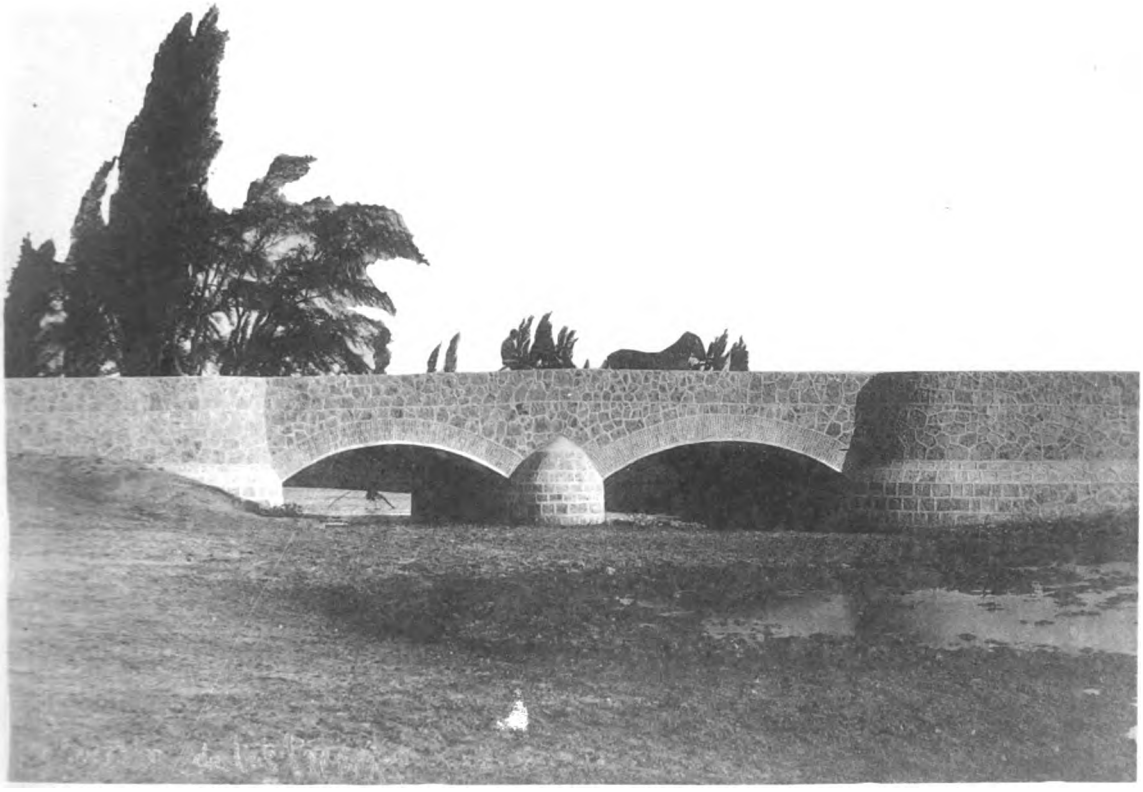

PUENTE DE LAS PIEDRAS

FOTOT. DE LA E. N. DE A. Y O.

PUENTE DE MAGALLANES

Digitized by Google

THE NEW YORK
PUBLIC LIBRARY

ASTOR, LENOX AND
TILDEN FOUNDATIONS.

CA

Ha

Digitized by Google

CAPÍTULO VII

Hacienda

Digitized by Google

Digitized by Google

CAPÍTULO VII

Hacienda

PRESUPUESTO GENERAL DE GASTOS DE LA NACIÓN

El presupuesto que rigió en el año económico de 1893-94 fué el siguiente:

GASTOS

Poder Legislativo	$	505.489,76
Presidencia de la República	"	62.044,80
Departamento de Relaciones Exteriores	"	117.407,06
" de Gobierno	"	2:213.693,61
" de Hacienda	"	832.026,38
" de Fomento	"	953.346,33
" de Guerra y Marina	"	1:730.507,42
Obligaciones de la Nación	"	7:233.410,61
TOTAL	$	13:647.925,97

Detalle de las Obligaciones de la Nación

Deuda Pública y Garantías de Ferrocarriles	$	5:721.735,56	
Diversos créditos	"	203.336,32	$ 5:925.071,88
Clases Pasivas, á saber:			
Jubilados			" 101.768,06
Menores y Pensionistas civiles			" 123.508,17
Cuerpo de Inválidos			" 63.388,01
Viudas é hijos de los "Treinta y Tres"			" 11.655,12
Viudas y menores militares			" 467.734,40
Pensionistas militares			" 7.217,10
Ciudadanos de la Independencia			" 6.718,20
Jefes y Oficiales de Reemplazo			" 243.421,85
" " (Ley 7 de Septiembre de 1876)			" 282.927,82
			$ 7:233.410,61

Digitized by Google

PRESUPUESTO DE LA JUNTA E. ADMINISTRATIVA DE LA CAPITAL

EN EL AÑO ECONÓMICO DE 1893-94

GASTOS

Secretaría		$ 18.679,60
Registro General de Ventas		" 2.700,00
Dirección de Contaduría		" 4.668,00
" de Tesorería		" 4.584,00
" de Obras Municipales		" 80.540,00
" de Parques y Jardines		" 22.278,40
" de Abasto y Tabladas, Mercados y Plazas de frutos		" 50.701,00
" de Salubridad		" 53.094,00
Limpieza Pública		" 112.180,92
Laboratorio Químico Municipal		" 12.369,00
Dirección de Cementerios y Rodados		" 30.535,80
" de los Impuestos de Alumbrado, Seguridad y Salubridad		" 153.344,00
COMISIONES AUXILIARES		
Villa del Cerro		" 2.698,00
Cuchilla Juan Fernández, Pantanoso y Nuevo París		" 1.848,00
Villa Colón y Peñarol		" 2.016,00
Miguelete y Paso Mendoza		" 756,00
Reducto y Cerrito		" 2.202,80
Paso del Molino		" 3.003,60
Paso de las Duranas		" 2.878,80
Unión		" 7.348,00
Pocitos		" 3.218,00
Maroñas, Manga y Toledo		" 1.864,80
Cuerpo de Bomberos		" 53.299,20
Servicio del Empréstito Municipal		" 253.633,72
		$ 880.442,44
Descuento del 10 % en los sueldos	$ 29.117,46	
" del 19 % en los sueldos "Limpieza Pública"	" 14.384,52	" 43.501,98
TOTAL		$ 836.940,46

CÁLCULO DE RECURSOS

Abasto y Tablada	$ 260.000,00
Patentes y Rodados	" 60.000,00
Registro General de Ventas	" 7.000,00
Impuesto de Serenos	" 100.000,00
" de Alumbrado	" 90.000,00
" de Salubridad	" 100.000,00
Proventos de Cementerios	" 14.000,00
Permisos de Edificación	" 6.000,00
Mercado Central	" 75.000,00
" Abundancia, Unión y radio del Puerto	" 30.000,00
Parques y Jardines	" 10.000,00
Contraste de Pesas y Medidas	" 2.000,00
Laboratorio Químico Municipal	" 1.000,00
Dirección de Salubridad	" 4.000,00
Contribución Inmobiliaria	" 124.000,00
Lotería de cartones	" 2.000,00
Permisos para rifas	" 2.500,00
Descuento de 1 %	" 5.811,53
Intereses en cuenta corriente	" 1.000,00
	$ 894.311,53

Digitized by Google

RENTAS PÚBLICAS

Las rentas públicas recaudadas por la Administración durante los años económicos de 1888-89 á 1892-93 son las que resultan del siguiente cuadro formado por la Contaduría General del Estado.

CLASIFICACIÓN	PRODUCIDO EN 1888-89	PRODUCIDO EN 1889-90	PRODUCIDO EN 1890-91	PRODUCIDO EN 1891 92	PRODUCIDO EN 1892-93
ADUANA DE MONTEVIDEO					
Producto de sus rentas . .	$ 9:180.732,24	$ 10:630,029,65	$ 8:302.806,06	$ 7:890.353,10	$ 7:823.595,98
RECEPTORÍAS					
Producto de sus rentas . .	377.103,14	448.678,62	722.918,90	683.180,74	665.629,16
DIRECCIÓN GENERAL DE IMPUESTOS DIRECTOS					
Contribución Directa de la Capital	731.489,96	774.381,95	859.510,02	884.751,84	838 552,20
Contribución Directa de los Departamentos	898.948,76	951.171,33	873.875.20	883.083,29	892.157,80
Patentes de Giro	1:180.755,88	1:219.943,47	1:001 467,82	939.138,87	854.743,38
Papel sellado	453.050.45	485.849,55	414.996.06	347.619,89	343.418,90
Timbres.	283.008,98	301.058,17	220.962,45	221 593,42	210.192,20
Impuesto á productos de fabricación nacional . . (1)	..	..	..	261.868,25	416.763,25
INTRUCCIÓN PRIMARIA					
Producto de sus rentas . .	199.615,31	211.150,61	210.020,11	202.700,95	261.672,52
DIRECCIÓN GENERAL DE CORREOS					
Producto de sus rentas . .	191.774,29	216.535,66	217.936,03	201.069,71	217.901,57
COMANDANCIA GENERAL DE MARINA					
Producto de sus rentas . .	146.244,05	153.121,00	165.742,59	46.561,94	21.960,43
JUNTA E. ADMINISTRATIVA DE LA CAPITAL					
Producto de sus rentas . .	882.089,27	893.261,77	815.736,97	781.218,96	866.275,67
JEFATURA POLÍTICA DE LA CAPITAL					
Producto de sus rentas . .	23.787,25	25.127,65	28.462,15	11.926,85	20 112,09

(1) El producto de este Impuesto, que rigió en un semestre del ejercicio 1890-91, está incluido en la suma de $ 271.170,30 con que figura la Tesorería General en ese Ejercicio, é importó $ 90.305,13.

Digitized by Google

CLASIFICACIÓN	PRODUCIDO EN 1888-89	PRODUCIDO EN 1889 90	PRODUCIDO EN 1890-91	PRODUCIDO EN 1891-92	PRODUCIDO EN 1892-93
JUNTAS EE. ADMINISTRATIVAS DE LOS DEPARTAMENTOS					
Producto de sus rentas . .	310.691,61	313.205,81	313.533,46	240.324,67	226.841,04
JEFATURAS POLÍTICAS DE LOS DEPARTAMENTOS					
Producto de sus rentas . .	40.835,42	34.254,80	38.905,72	32.191,55	48.851,98
MARCAS Y SEÑALES					
Producto de sus rentas . .	3.343,00	4 986,00	2.942,00	2.802,00	2.799,00
TESORERÍA GENERAL DEL ESTADO					
Producto de herencias, firmas, anfibios, certificados rurales, etc	230.698,18	184.847,01	271.170,30	260.988,54	204.667.76
DESCUENTO DE 1 % SOBRE PAGOS					
Producto del impuesto . .	97.529,24	108.951,06	85.276,72	86.446,24	78.854,35
	15:234.697,03	16:960.154,11	14:485.363,14	13:985.820,81	13:994.988,29
VARIOS INGRESOS					
Monte-Pio: Civil y Militar .	75.000,00	75.000,00	60.000,00	50.000,00	75.000,00
Pensiones de jubilados en comisiones	380.596,80	380.000,00	380.000,00	..	380.000,00
TOTAL GENERAL. . . .	$ 15:690.293,83	$ 17:415.154,11	$ 14:925.363,14	$ 14:035.820,81	$ 14:449.988,29

EMISION A CARGO DEL ESTADO

El monto primitivo de la Emisión que el Estado tomó á su cargo en Abril de 1876, ascendió á . . . . . $ 12:125.335
Después de las amortizaciones que se hicieron en el trascurso del año 1891, la emisión en circulación importaba todavía la cantidad de . " 176.659
En 1893 no hubo amortización.

Digitized by Google

DEUDA PÚBLICA

CUADRO DEMOSTRATIVO DEL MOVIMIENTO DE LA DEUDA PÚBLICA EN EL AÑO 1893

TIPO de la amortización	DENOMINACIÓN	VALOR Y SERIE DE CADA TÍTULO	INTERÉS y amortización anual		MONTO en 1.º de Enero de 1893	AMORTIZADO en 1893	MONTO en Diciembre 31 de 1893
			Interés	Amortización			
	INTERNA						
—	Deuda Fomento de Ferrocarriles	$ 200.	4 °/o	..	$ 94.478,09	$ ..	$ 94.478,09
100 °/o	" de Garantía	A $1000—B $500—C $100 . . .	4 °/o	1 °/o	3:960.000,00	41.600,00	3:918.400,00
30.40 °/o á 34.45 °/o	" Interna Unificada. . .	A $1000—B $500—C $100—D $50 .	4 °/o	1 °/o	7:629.286,22	287.150,00	7:342.136,22
	EXTERNA						
—	Deuda Consolidada del Uruguay	A £1000—B £500—C £ 100—D £20	3 1/2 °/o	1/2 °/o	90:561.950,00	..	90:561.950,00
	INTERNACIONAL						
92.99 °/o á 96 °/o	Deuda Italiana.	A $500—B $200—C $100—D $50 .	5 °/o	4 °/o	559.150,00	50.550,00	508.600,00
100 °/o	" Francesa	—	4 °/o	$ 100.000,00	1:034.725,14	100.000,00	934.725,14
100 °/o	" Española	A $500—B $100—C $50	5 °/o	2 °/o	233.150,00	9.400,00	223.750,00
					$ 104:072.739,45	$ 488.700,00	$ 103:584.039,45

Montevideo, Diciembre 31 de 1893.

Miguel V. Martinez,
Director.

Digitized by Google

DEUDA

AÑO

MONTO DE LA DEUDA PÚBLICA INTERNA, EXTERNA É IN

LEYES Y CONTRATOS DE CREACIÓN	DENOMINACIÓN		Emisiones autorizadas
27 de Junio de 1859	Deuda Fundada 1.ª Serie		$ 3:589,846 69
15 de Julio de 1861	" Interna 1.ª Serie		" 1:675.000 00
12 de Agosto de 1862	" Franco-Inglesa		" 3:200,000 00
14 de Noviembre de 1863	Empréstito Montevideano Europeo		" 4:700.000 00
2 de Mayo de 1866	Deuda Rescate de Tierras		" 1:916 193 50
14 de Febrero de 1867	" Fundada 2.ª Serie		" 1:888 791 75
17 de Enero de 1868	" Interna 2.ª Serie		" 6:838.676 10
18 de Agosto de 1868	Empréstito Comercial		" 500 000 00
14 de Julio de 1870	Deuda Fundada 2.ª Serie bis		" 1:573.000 00
9 de Octubre de 1871	Empréstito Extraordinario		" 4:500,000 00
10 de Octubre de 1871	" Uruguayo	$ 16:450.000	
	Contrato 1.º de Julio de 1878. Adicionales	" 1:746 144	" 18:196 144 00
23 de Octubre de 1871	Deuda Extraordinaria		" 3:000.000 00
16 de Abril de 1872	Empréstito Pacificación 1.ª Serie		" 2:000.000 00
19 de Octubre de 1872	" Pacificación 2.ª Serie		" 3:000,000 00
19 de Octubre de 1872	Deuda Consolidados de 1872		" 2:700.000 00
1.º de Julio de 1873	Empréstito Extraordinario 2.ª Serie		" 4:000.000 00
25 de Septiembre de 1873	Deuda Italiana		" 1:200,000 00
22 de Octubre de 1875	" Títulos Adicionales		" 3:782.994 78
29 de Mayo de 1876 y 20 de Febrero de 1878	Títulos Especiales		" 9:997.179 86
20 de Noviembre de 1877	Deuda Francesa		" 1:934.725 11
27 de Noviembre de 1877	" Ferrocarril Central del Uruguay		" 1:000,000 00
8 de Febrero de 1881	" Ferrocarril á Santa Rosa		" 1:500,000 00
9 de Febrero de 1881	" Amortizable		" 10:495.542 69
20 de Julio de 1881	" Consolidados de 1880		" 2:416.387 20
30 de Octubre de 1882	" Española		" 300.000 00
30 de Diciembre de 1882	" Billetes del Tesoro		" 3:000,000 00
12 de Mayo de 1883	Empréstito Unificado		" 52:296:300 00
30 de Agosto de 1883	Deuda Ferrocarril á Higueritas		" 700,000 00
24 de Septiembre de 1884	" Fomento de Ferrocarriles		" 94,478 09
30 de Abril de 1886	" Consolidada de 1886, 1.ª Serie		" 8:000.000 00
9 de Octubre de 1886	" Consolidada de 1886, 2.ª Serie		" 4:700,000 00
29 de Julio de 1887 y 25 de Febrero de 1888	Empréstito 6 % de 1888		" 19:999.916 00
8 de Enero de 1889	Deuda Cuotas de Amortización		" 1:572.366 88
17 de Octubre de 1889	" de Indemnización		" 1:077 538 83
8 de Mayo de 1890	Empréstito 6 % de 1890		" 9:400,000 00
7 de Octubre de 1891	Deuda Consolidada del Uruguay		" 96:561.956 00
24 de Marzo de 1892	" de Garantía		" 4:000,000 00
11 de Abril de 1892	" Interior Unificada		" 7:000,000 00
			$308:907,925 60

Digitized by Google

PÚBLICA

1893

TERNACIONAL DE LA REPÚBLICA ORIENTAL DEL URUGUAY

Amortizado por distintos conceptos hasta el 31 de Diciembre de 1893.	Convertido en Empréstito Unificado	Convertido en metálico	Convertido en Deuda Consolidada del Uruguay.	Convertido en Deuda Interior Unificada	Total extinguido	Monto en 31 de Diciembre de 1893
$ 3:589.846 69	....	....	....	....	$ 3:589.846 69	....
" 1:282.500 00	$ 392.500 00	....	....	....	" 1:675.000 00	....
" 3:200.000 00	....	....	....	....	" 3:200 000 00	....
" 4:700.000 00	....	....	....	....	" 4:700 000 00	....
" 650.212 98	" 1:265 980 52	....	....	....	" 1:916.193 50	....
" 1:888.791 75	....	....	....	....	" 1:888.791 75	....
" 4:283.083 41	" 2:555 592 69	....	....	....	" 6:838 676 10	....
" 500.000 00	....	....	....	....	" 500.000 00	....
" 423.000 00	" 1:150 000 00	....	....	....	" 1:573.000 00	....
" 2:810.500 00	" 1:689.500 00	....	....	....	" 4:500.000 00	....
" 1:898 800 00	" 16:297.344 00	....	....	....	" 18:196.144 00	....
" 1:905.476 61	" 1:094 523 39	....	....	....	" 3:000 000 00	....
" 800 100 00	" 1:199 900 00	....	....	....	" 2:000.000 00	....
" 1:123.950 00	" 1:876.050 00	....	....	....	" 3:000.000 00	....
" 540.022 87	" 2:159 977 13	....	....	....	" 2:700.000 00	....
" 803.000 00	" 3:197.000 00	....	....	....	" 4:000.000 00	....
" 691.400 00	....	....	....	....	" 691.400 00	$ 508.600 00
" 553 081 89	" 3:229.912 89	....	....	....	" 3:782.994 78	....
" 3:544.860 93	" 6:452 618 93	....	....	....	" 9:997 479 86	....
" 1:000 000 00	....	....	....	....	" 1:000.000 00	" 934.725 14
" 332 000 00	..	....	....	$ 668.000 00	" 1:000.000 00	....
" 265.000 00	....	....	....	" 1:535 000 00	" 1:800.000 00	....
" 9:637 427 41	" 7:896.669 38	....	....	" 2:561.445 90	" 19:495 542 69	....
" 594 815 42	" 1:821.571 87	....	....	....	" 2:416.387 29	....
" 76.250 00	....	....	....	....	" 76.250 00	" 223.750 00
" 214.362 30	" 2:785.637 70	....	....	....	" 3:000 000 00	....
" 2:362.220 00	....	....	$ 49:934 680 00	....	" 52:296 900 00	....
" 110.500 00	....	....	....	" 589.500 00	" 700.000 00	....
....	....	....	....	....	....	" 94.478 09
" 418 406 25	....	$ 7:581.593 75	....	....	" 8:000.000 00	....
" 244.456 56	....	" 4:455.543 44	....	....	" 4:700 000 00	....
" 636.389 00	....	....	" 19:363.530 00	....	" 19:999.910 00	....
" 655 997 78	....	....	....	" 916 369 10	" 1:572.366 88	....
" 101.700 00	....	....	....	" 975.838 83	" 1:077.538 83	....
" 94 000 00	....	....	" 9:306.000 00	....	" 9:400.000 00	....
....	....	....	....	....	....	" 90:561.950 00
" 81.600 00	....	....	....	....	" 81.600 00	" 3:918.400 00
" 557.863 78	....	....	....	....	" 557 863 78	" 7:342.136 22
$ 51:971.606 63	$ 55:064 778 50	$ 12:037 137 19	$ 78:604.210 00	$ 7:246 153 83	$ 204:923.886 15	$ 103:584.039 45

Digitized by Google

DEUDA

DE LA REPÚBLICA ORIEN

AÑOS	EMISIÓN		EXTINCIÓN	
	Anual	Progresiva	Anual	Progresiva
1860	$ 2:726.880,00	$ 2:726.880,00	$	$ ....
1861	686.880,00	3:413.760,00	379.200,00	379.200,00
1862	98.880,00	3:512.640,00	291.360,00	670.560,00
1863	29.760,00	3:542.400,00	348.000,00	1:018.560,00
1864	9:604.760,00	13:147.160,00	486.360,00	1:504.920,00
1865	3.840,00	13:151.000,00	549.640,00	2:054.560,00
1866	885.511,15	14:036.511,15	761.985,00	2:816.545,00
1867	2:072.810,45	16:109.321,60	913.801,16	3:730.346,16
1868	7:548.114,79	23:657.436,39	1:126.420,99	4:856.767,15
1869	81.842,16	23:739.278,55	1:063.817,11	5:920.584,26
1870	365.443,06	24:104.721,61	943.117,79	6:863.702,05
1871	9:073.000,00	33:177.721,61	601.647,02	7:465.349,07
1872	18:450.000,00	51:627.721,61	8:295.945,40	15:761.294,47
1873	5:705.397,28	57:333.118,89	2:239.711,47	18:001.005,94
1874	5:200.000,00	62:533.118,89	2:174.617,05	20:175 622,99
1875	3:273.213,43	65:806.332,32	432.520,00	20:608.142,99
1876	2:771.696,49	68:578.028,81	189.400,00	20:797.542,99
1877	....	68:578.028,81	185.293,51	20:982.836,50
1878	2:582.532,50	71:160.561,31	1:586.224,92	22:569.061,42
1879	3:475.049,74	74:635.611,05	2:459.363,01	25:028.424,43
1880	1:626.452,22	76:262.063,27	2:728.570,26	27:756.994,69
1881	12:468.150,15	88:730.213,42	3:138.607,60	30:895.602,29
1882	3:293.007,17	92:023.220,59	3:447.721,97	34:343.324,26
1883	5:460.197,63	97:483.418,22	3:864.190,46	38:207.514,72
1884	56:410.438,46	153:893.856,68	55:911.912,97	94:119.427,69
1885	1:664.501,98	155:558.358,66	1:264.636;83	95:384.064,52
1886	13:812.130,88	169:370,489,54	1:765.703,03	97:149.767,55
1887	333.653,41	169:704.142,95	1:409.199,00	98:558.966,55
1888	21:572.149,81	191:276.292,76	13:527.381,74	112:086.348,29
1889	3:843.343,02	195:119.635,78	1:753.534,99	113:839.883,28
1890	10:698.163,74	205:817.799,52	2:129.065:59	115:968.948,87
1891	86.182,07	205:903.981,59	2:145.059,67	118:114.008,54
1892	102:603.944,01	308:507.925,60	86:321.177,61	204:435.186,15
1893	....	308:567.925,60	488.700,00	204:923.886,15

Montevideo, Diciembre 31 de 1893

Digitized by Google

PÚBLICA

TAL DEL URUGUAY

CIRCULACIÓN			MONTO ANUAL
Deuda Interna	Deuda Externa	Deuda Internacional	
$ 2:726.880,00	$	....	$ 2:726.880,00
3:034.560,00	....	....	3:034.560,00
2:842.000,00	....	....	2:842.000,00
2:523.840,00	....	....	2.523.840,00
3:829.540,00	4:700.000,00	3:113.700,00	11:642.240,00
3:420.440,00	4:624.800,00	3:051.200,00	11:096.440,00
3:689.186,15	4:542.080,00	2:988.700,00	11:219.966,15
4:996.065,44	4:452.310,00	2:930.600,00	12:378.975,44
11:549.109,24	4:370.060,00	2:881.500,00	18:800.669,24
10:678.834,29	4:370.060,00	2:769.800,00	17:818.694,29
10:378.229,56	4:205.090,00	2:657.700,00	17:241.019,56
19:026.832,54	4:127.540,00	2:558.000,00	25:712.372,54
17:371.857,14	16:032.170,00	2:462.400,00	35:866.427,14
21:399.582,95	15:589.430,00	2:343.100,00	39:332.112,95
23:849.765,90	15:119.430,00	3:388.300,00	42:357.495,90
27:121.879,33	14:874 560,00	3:201.750,00	45:198.189,33
29:893.575,82	14:874.560,00	3:012.350,00	47:780.485,82
29:878.382,31	14:874.560,00	2:842.250,00	47:595.192,31
31:027.989,89	14:874.560,00	2:688.950,00	48:591.499,89
30:812.692,62	16:297.344,00	2:497.150,00	49:607.086,62
29:896.074,58	16:297.344,00	2:311.650,00	48:505.068,58
37:459.803,98	16:297.344,00	4:077.463,15	57:834.611,13
37:468.239,18	16:297.344,00	3:914.313,15	57:679.896,33
38:938.184,36	16:297.344,00	4:040.375,14	59:275.903,50
4:007.993,85	52:030.410,00	3:736.025,14	59:774.428,99
4:976.729,00	51:750.290,00	3:447.275,14	60:174.294,14
17:637.906,85	51:456.540,00	3:126 275,14	72:220.721,99
17:159.161,26	51:143.340,00	2;839.675,14	71:145.176,40
6:033.639,33	70:621.730,00	2:534.575,14	79:189.944,47
8:908.687,36	70:068.540,00	2:302.525,14	81:279.752,50
8:819.175,51	78:884.800,00	2:144.875,14	89:848.850,65
7:198.637,91	78:604.210,00	1:987.125,14	87:789.973,05
11:683.764,31	90:561.950,00	1:827.025,14	104:072.739,45
11:355.014,31	90:561.950,00	1:677.075,14	103:584.039,45

Miguel V. Martinez.

Digitized by Google

OFICINA DE CRÉ

MOVIMIENTO DE LOS DEPÓSITOS JUDICIALES DESDE EL 1.º

FECHAS			ENTRADA		
			Consignaciones	Administración	TOTAL
1892	Abril	1.º (1)	$ 243.490,41	$ 8.620,42	$ 252.110,83
"	"	30	45.641,87	834,77	46.476,64
"	Mayo	31	107.339,75	3.988,18	111.327,93
"	Junio	30	59.761,55	3.106,84	62.868,39
"	Julio	31	47.991,81	2.220,23	50.212,04
"	Agosto	31	33.287,21	3.527,26	36.814,47
"	Septiembre . . .	30	27.039,56	3.308,43	30.347,99
"	Octubre	31	60.942,37	2.524,87	63.467,24
"	Noviembre . . .	30	40.300,39	3.287,24	43.587,63
"	Diciembre . . .	31	91.263,39	2.169,12	93.432,51
			$ 757.058,31	$ 33.587,36	$ 790.645,67
1893	Enero	31	2.551,01	2.564,87	5.115,88
"	Febrero	28	66.712,21	4.372,97	71.085,18
"	Marzo	31	64.548,99	4.658,09	69.207,08
"	Abril	5 (2)	31.181,13	..	..
"	"	30	83.520,61	1.799,22	116.500,96
"	Mayo	31	57.100,58	4.956,73	62.057,31
"	Junio	30	31.808,53	3.248,29	35.056,82
"	Julio	31	65.653,32	2.377,14	68.033,46
"	Agosto	31	49.894,53	3.791,33	53.685,86
"	Septiembre . . .	30	51.417,47	3.176,82	54.594,29
"	Octubre	31	53.358,13	1.599,24	54.957,37
"	Noviembre . . .	30	19.797,43	2.362,39	22.159,82
"	Diciembre . . .	31	57.707,42	5.088,92	62.793,34
			$ 1:392.309,67	$ 73.583,37	$ 1:465.893,04

(1) Recibido del Banco Nacional.
(2) Recibido de las Sucursales del Banco Nacional.

Digitized by Google

DITO PÚBLICO

DE ABRIL DE 1892 HASTA EL 31 DE DICIEMBRE DE 1893

SALIDA			SALDO MENSUAL EN DEPÓSITO
Consignaciones	Administración	TOTAL	
..	..	..	..
$ 59.293,35	$ 622,11	$ 59.915,46	$ 238.672,01
33.320,19	1.461,98	34.782,17	315.217,77
87.379,06	3.473,37	90.852,43	287.233,73
50.757,33	1.961,86	52.719,19	284.726,58
28.654,12	5.341,93	33.996,05	287.545,00
21.787,10	1.787,54	23.574,64	294.318,35
33.897,44	1.291,91	35.189,35	322.596,24
31.000,36	1.990,35	32.990,71	333.193,16
84.058,74	5.027,28	89.086,02	337.539,65
$ 430.147,69	$ 22.958,33	$ 453.106,02	
10.711,07	667,37	11.378,44	331.277,09
15.979,99	4.304,85	20.284,84	382.077,43
33.206,51	5.627,17	38.833,68	412.450,83
..	..	..	..
31.165,42	853,80	32.019,22	496.932,57
56.746,57	1.120,30	57.866,87	501.123,01
42.616,46	5.734,60	48.351,06	487.828,77
55.794,58	2.273,05	58.067,63	497.791,60
41.867,13	1.613,53	43.480,66	507.996,80
58.726,11	2.200,49	60.926,60	501.664,49
84.527,29	2.467,35	86.994,64	469.627,22
85.829,38	2.513,30	88.342,68	403.444,36
89.632,34	6.214,80	95.847,14	370.393,56
$ 1:036.950,54	$ 58.548,94	$ 1:095.499,48	

Montevideo, Diciembre 31 de 1893.

Miguel V. Martinez,
Director.

Digitized by Google

RENTAS DE

LAS DE MONTEVIDEO DU

AÑOS	Enero	Febrero	Marzo	Abril	Mayo	Junio
1880	$ 298.638	$ 261.735	$ 338.067	$ 274.223	$ 220.155	$ 258.692
1881	" 360.424	" 358.511	" 416.508	" 389.062	" 354.971	" 314.130
1882	" 351.742	" 426.480	" 508.832	" 479.026	" 414.605	" 319.250
1883	" 521.418	" 506.547	" 502.057	" 536.113	" 495.678	" 402.862
1884	" 667.871	" 564.789	" 701.637	" 624.579	" 533.566	" 511.325
1885	" 677.776	" 617.355	" 817.649	" 711.816	" 536.860	" 554.18[illegible]
1886	" 553.787	" 435.383	" 512.128	" 523.213	" 468.651	" 489.560
1887	" 668.549	" 605.540	" 934.409	" 760.372	" 601.923	" 571.851
1888	" 1:036.679	" 665.088	" 824.889	" 736.011	" 558.621	" 532.065
1889	" 925.962	" 814.895	" 890.346	" 916.587	" 809.626	" 697.[illegible]85
1890	" 889.859	" 87[illegible].900	" 1:060.731	" 936.306	" 914.484	" 665.[illegible]93
1891	" 633.792	" 558.832	" 717.590	" 907.498	" 716.893	" 668.[illegible]63
1892	" 617.852	" 701.323	" 800.282	" 784.517	" 688.895	" 569.72[illegible]
1893	" 708.030	" 686.036	" 744.793	" 800.152	" 652.621	" 592.946

PROPORCIÓN EN QUE CADA MES HA CON

AÑOS	Enero	Febrero	Marzo	Abril	Mayo	Junio
	%	%	%	%	%	%
1880	8.12	7.12	9.19	7.45	5.07	7.04
1881	8.17	8.13	9.44	8.82	8.04	7.12
1882	7.41	8.99	10.73	10.09	8.73	6.73
1883	8.53	8.29	8.23	8.77	8.11	6.60
1884	9.73	8.22	10.32	9.10	7.78	7.45
1885	9.64	8.78	11.63	10.13	7.64	7.88
1886	8.98	7.04	8.28	8.47	7.58	7.92
1887	8.30	7.52	11.90	9.44	7.47	7.10
1888	12.27	7.87	9.76	8.72	6.62	6.30
1889	8.93	7.86	8.59	8.84	7.81	6.73
1890	9.45	9.31	11.26	9.94	9.71	7.07
1891	8.04	7.08	9.10	11.50	9.09	8.48
1892	8.20	8.87	10.12	9.92	8.72	7.21
1893	8.63	8.36	9.08	9.75	7.96	7.23

Digitized by Google

ADUANA

RANTE LOS AÑOS 1880-1893

Julio	Agosto	Septiembre	Octubre	Noviembre	Diciembre	TOTAL GENERAL
$ 415.542	$ 366.455	$ 230.442	$ 207.020	$ 264.608	$ 541.959	$ 3:677.531
" 325.257	" 297.938	" 391.337	" 368.617	" 379.612	" 454.119	" 4:410.516
" 450.788	" 266.061	" 349.210	" 426.252	" 341.265	" 410.399	" 4:743.910
" 380.083	" 511.935	" 564.757	" 608.011	" 476.684	" 604.071	" 6:110.846
" 469.860	" 482.162	" 607.216	" 703.014	" 455.422	" 541.943	" 6:863.384
" 412.846	" 477.066	" 545.070	" 605.082	" 519.344	" 557.598	" 7:032.645
" 409.920	" 756.192	" 477.938	" 515.928	" 446.954	" 592.217	" 6:181.871
" 548.133	" 592.465	" 776.158	" 745.794	" 552.029	" 696.705	" 8:053.328
" 635.828	" 679.394	" 787.089	" 766.167	" 557.593	" 667.138	" 8:446.562
" 750.985	" 892.240	" 944.851	" 1:123.845	" 807.709	" 788.301	" 10:362.432
" 646.761	" 531.875	" 690.788	" 890.900	" 473.896	" 835.634	" 9:417.057
" 646.750	" 563.770	" 690.775	" 714.652	" 480.217	" 588.410	" 7:887.172
" 520.367	" 652.307	" 674.822	" 654.966	" 598.378	" 611.060	" 7:904.489
" 559.242	" 713.710	" 739.250	" 709.882	" 600.746	" 697.634	" 8:205.072

CURRIDO AL TOTAL DEL RENDIMIENTO

Julio	Agosto	Septiembre	Octubre	Noviembre	Diciembre	TOTAL GENERAL
0/0	0/0	0/0	0/0	0/0	0/0	0/0
11.29	9.97	6.26	5.65	7.49	14.71	100
7.37	6.75	8.87	8.35	8.65	10.29	100
9.71	5.60	7.36	8.98	7.19	8.48	100
6.22	8.37	9.24	9.95	7.80	9.89	100
6.84	7.03	8.85	10.25	6.64	7.89	100
5.87	6.78	7.73	8.61	7.38	7.93	100
6.63	12.23	7.73	8.35	7.22	9.57	100
6.81	7.35	9.64	9.26	6.86	8.65	100
7.53	8.04	9.32	9.07	6 61	7.89	100
7.25	8.61	9.12	10.85	7.80	7.61	100
6.87	5.65	7.34	9.46	5.03	8.88	100
8.20	7.14	8.76	9.06	6.09	7.46	100
6.58	8.25	8.54	8.29	7.57	7.73	100
6.82	8.70	9.00	8.65	7.32	8.50	100

Digitized by Google

LAS DE LAS RECEPTORÍAS,

AÑOS	Enero	Febrero	Marzo	Abril	Mayo	Junio
1880	$ 53.466	$ 65.015	$ 88.240	$ 99.837	$ 78.324	$ 51.082
1881	" 41.006	" 41.877	" 60.868	" 83.630	" 76.742	" 61.416
1882	" 60.166	" 71.121	" 91.095	" 80.403	" 86.651	" 76.952
1883	" 56.778	" 83.163	" 100.199	" 92.167	" 84.685	" 97.135
1884	" 70.056	" 113.274	" 104.340	" 96.081	" 100.636	" 90.782
1885	" 55.368	" 78.958	" 95.666	" 101.196	" 82.580	" 81.287
1886	" 68.616	" 70.785	" 61.532	" 75.329	" 54.983	" 59.565
1887	" 28.001	" 49.048	" 64.078	" 51.109	" 79.272	" 62.950
1888	" 65.217	" 35.166	" 27.645	" 37.646	" 33.252	" 25.561
1889	" 39.104	" 34.652	" 31.429	" 33.697	" 33.227	" 30.258
1890	" 51.055	" 39.183	" 43.380	" 36.087	" 30.824	" 31.194
1891	" 59.305	" 103.066	" 103.193	" 95.540	" 90.375	" 72.218
1892	" 59.049	" 72.830	" 91.771	" 85.431	" 82.531	" 53.894
1893	" 59.615	" 57.967	" 76.817	" 73.278	" 80.322	" 77 789

1

PROPORCIÓN EN QUE CADA MES HA CON

AÑOS	Enero	Febrero	Marzo	Abril	Mayo	Junio
	%	%	%	%	%	%
1880	8.09	9.84	13.35	15.11	11.85	7.73
1881	6.60	6.75	9.80	13.48	12.36	9.90
1882	7.94	9 39	12.03	10.62	11.44	10.16
1883	6.61	9.69	11.60	10.74	9.08	11.32
1884	7.90	12.78	11.78	10.85	11.36	10.25
1885	7.94	11.31	13 69	14.48	11.82	11.64
1886	11.03	11·39	9.89	12.12	8.83	9.58
1887	4.54	7.94	10.37	8.27	12.83	10.18
1888	16.33	8.80	6.93	9.43	8.33	6.40
1889	9.22	8.16	7.41	7.94	7.84	7.13
1890	11.83	9.08	10.04	8.36	7.14	7.23
1891	7.79	13.54	13.55	12.54	11.87	9.49
1892	8.51	10.35	13.22	11.45	11.89	7.77
1893	7.82	7.60	10.07	9.61	10.53	10.20

Digitized by Google

DURANTE LOS AÑOS 1880-1893

Julio	Agosto	Septiembre	Octubre	Noviembre	Diciembre	TOTAL GENERAL
$ 57.001	$ 24.596	$ 34.075	$ 24.392	$ 34.006	$ 50.764	$ 660.788
" 57.675	" 40.252	" 32.802	" 39.443	" 36.944	" 48.013	" 620.668
" 80.507	" 43.601	" 36.380	" 45.646	" 41.618	" 43.310	" 757.450
" 72.472	" 80.695	" 38.267	" 47.030	" 46.949	" 57.935	" 857.475
" 78.884	" 69.733	" 42.566	" 36.663	" 43.650	" 39.389	" 886.054
" 39.987	" 41.491	" 26.815	" 23.601	" 32.116	" 39.554	" 698.619
" 47.382	" 64.083	" 23.175	" 30 849	" 29.989	" 35.597	" 621.890
" 51.311	" 45.577	" 56.339	" 40.504	" 42.272	" 47.454	" 617.915
" 21.863	" 19.867	" 22 522	" 30.463	" 35.602	" 46.411	" 399.215
" 28.163	" 31.875	" 42.095	" 40.788	" 38.763	" 40.119	" 424.170
" 29.490	" 29.068	" 25.593	" 43.436	" 31.870	" 40.498	" 431.678
" 44.334	" 30.645	" 30 657	" 37.712	" 30.282	" 64.010	" 761.337
" 47.851	" 37.105	" 41.179	" 34.823	" 38.137	" 49.270	" 693.871
" 78.402	" 58.790	" 48.975	" 48.758	" 47.223	" 54.781	" 762 708

CURRIDO AL TOTAL DEL RENDIMIENTO

Julio	Agosto	Septiembre	Octubre	Noviembre	Diciembre	TOTAL GENERAL
0/0	0/0	0/0	0/0	0/0	0/0	0/0
8.63	3.72	5.16	3.69	5.15	7.68	100
9.29	6.49	5.28	6.36	5.95	7.74	100
10.63	5.75	4.80	6.03	5.49	5.72	100
8.45	9.41	4.46	5.48	5 47	6.69	100
8.90	7.87	4.80	4.13	4.93	4.45	100
5.72	5.94	3.84	3.37	4.59	5.66	100
7.61	10.31	3.72	4.96	4.83	5.73	100
8.30	7.38	9.11	6.56	6.84	7.68	100
5.48	4.98	5.65	7.63	8.42	11.62	100
6.64	7.52	9.92	9.62	9.14	9.46	100
6.83	6.74	5.93	10.06	7.38	9.38	100
5.82	4.03	4.03	4.95	3.98	8.41	100
6.90	5.35	6.93	5.02	5.50	7.11	100
10.28	7.71	6.42	6.39	6.19	7.18	100

Digitized by Google

LAS DE TODA LA REPÚBLICA

AÑOS	Enero	Febrero	Marzo	Abril	Mayo	Junio
1880	$ 952.104	$ 326.750	$ 426.297	$ 374.060	$ 298.479	$ 909.774
1881	" 401.439	" 400.388	" 477.376	" 472.692	" 431.713	" 575.546
1882	" 411.908	" 497.601	" 599.927	" 559.129	" 501.256	" 396.202
1883	" 578.226	" 589.710	" 692.256	" 628.280	" 580.363	" 499.997
1884	" 737.927	" 678.063	" 805.977	" 720.660	" 634.202	" 602 107
1885	" 733.144	" 696.313	" 913.315	" 813.012	" 619.440	" 635.470
1886	" 622.403	" 506.168	" 573.660	" 598.542	" 523.634	" 549.125
1887	" 696.550	" 654.588	" 998.487	" 811.481	" 680.595	" 654.801
1888	" 1:101.896	" 700.254	" 852.531	" 773 657	" 591.873	" 557.626
1889	" 965.066	" 849.547	" 921.775	" 950.284	" 842.853	" 727.343
1890	" 940.914	" 919.083	" 1:104.111	" 972.393	" 945.308	" 697.057
1891	" 693.037	" 661.898	" 820.783	" 1:003.038	" 807.268	" 740.271
1892	" 706.901	" 774.153	" 892.053	" 869.948	" 771.426	" 623.614
1893	" 767.675	" 744.003	" 821.610	" 873.430	" 732.943	" 670.726

PROPORCIÓN EN QUE CADA MES HA CON

AÑOS	Enero	Febrero	Marzo	Abril	Mayo	Junio
	%	%	%	%	%	%
1880	8.12	7.53	9.83	8.62	6.88	7.14
1881	7.98	7.96	9.49	9.40	8.58	7.46
1882	7.49	9.05	10.90	10.17	9.11	7.20
1883	8.20	8.46	8.64	9.01	8.47	7.07
1884	9.52	8.75	10.40	9.90	8.18	7.78
1885	9.48	9.00	11.82	10.52	8.01	8.22
1886	9.16	7.44	8.43	8.79	7 69	8.07
1887	8.04	7.55	11.52	9.35	7.85	7.52
1888	12.46	7.92	9.64	8.75	6.69	6.30
1889	8.95	7.88	8.55	8.81	7 81	6.74
1890	9.55	9.33	11.21	9.87	9.60	7.08
1891	8.01	7.65	9.41	11.60	9.34	8.56
1892	8.22	9.01	10.37	10.12	8.97	7.25
1893	8.56	8 30	9.17	9.71	8.17	7.48

Digitized by Google

DURANTE LOS AÑOS 1880-1893

Julio	Agosto	Septiembre	Octubre	Noviembre	Diciembre	TOTAL GENERAL
$ 472.543	$ 391.051	$ 264.517	$ 231.412	$ 295.609	$ 592.725	$ 4:338.319
" 382 932	" 338.190	" 424.139	" 408.060	" 416.586	" 502.132	" 5:031.184
" 631 295	" 309.662	" 385.590	" 471.898	" 382.883	" 453.709	" 5:501.360
" 452.555	" 592 630	" 603.024	" 655.041	" 523.633	" 662.606	" 6:968.321
" 548.744	" 551.895	" 649.782	" 739.677	" 499.072	" 581.332	" 7:749.438
" 452.833	" 518.557	" 571.885	" 628.683	" 551.460	" 597.152	" 7:731.264
" 457.302	" 820.280	" 501.113	" 546.777	" 476.943	" 627.814	" 6:803.761
" 599.444	" 633.042	" 832.437	" 786.298	" 594.301	" 744.159	" 8:671.243
" 657.691	" 699.261	" 809.611	" 796.630	" 591.195	" 713.549	" 8:815.777
" 779.148	" 924.115	" 986.946	" 1:164.633	" 846.472	" 828.420	" 10:786.602
" 676 251	" 560.943	" 716.381	" 934.396	" 505.766	" 876.132	" 9:848.735
" 691.084	" 594.415	" 721.432	" 752.361	" 510.499	" 652.420	" 8:648.509
" 568.218	" 689.412	" 716.001	" 689.789	" 636.515	" 660.330	" 8:598.360
" 637.044	" 772.500	" 788.225	" 758.640	" 647.969	" 752.415	" 8:967.789

CURRIDO AL TOTAL DEL RENDIMIENTO

Julio	Agosto	Septiembre	Octubre	Noviembre	Diciembre	TOTAL GENERAL
%	%	%	%	%	%	%
10.89	9.02	6.10	5.33	6.88	13.66	100
7.61	6.72	8.43	8.11	8.28	9.98	100
9.66	5.63	7.00	8.58	6.96	8.25	100
6.49	8.50	8.66	9.40	7.51	9.50	100
7.08	7.12	8 38	9.55	6.44	7.50	100
5.86	6.71	7.39	8.13	7.14	7.72	100
6.72	12.06	7.36	8.01	7.01	9.23	100
6.94	7.35	9 56	9.07	6.86	8.59	100
7.43	7.90	9.15	9 01	6.68	8.07	100
7.22	8.57	9.15	10.79	7.85	7.68	100
6.87	5.70	7.27	9.49	5.13	8.90	100
7.99	6.87	8.34	8.70	5.90	7.55	100
6.61	8.02	8.33	8.02	7.40	7.68	100
7.11	8.61	8.79	8.16	7.22	8.39	100

Digitized by Google

PRODUCTO DE LAS RENTAS DE ADUANA EN TODA LA REPÚBLICA

DURANTE EL AÑO 1893 POR LA ADUANA DE MONTEVIDEO Y RECEPTORÍAS DE LOS DEPARTAMENTOS

Año 1893

MESES	ADUANA de Montevideo	RECEPTORÍAS										TOTAL
		Paysandú	Independencia	El Salto	Cerro-Largo, Artigas etc.	Mercedes	La Colonia	Rivera	Maldonado (el puerto)	La Paloma	Santa Rosa	
Enero	$ 708.060	19.323	4.585	11.067	7.909	11.323	2.594	1.265	24	904	621	$ 767.675
Febrero. . . .	686.036	17.500	3.685	20.542	7.514	3.387	3.043	325	9	1.043	919	744.003
Marzo	744.793	18.693	20.370	13.349	11.826	2.632	3.160	782	2.405	1.562	2.038	821.610
Abril	800.152	23.053	12.682	12.386	12.569	5 214	2.457	1.479	34	1.420	1.984	873.430
Mayo	652.621	26.480	21.181	9.803	9.312	2.534	2.327	1.803	156	1.553	5.173	732.943
Junio	592.946	35.339	10.782	15.542	6.700	3.167	1.275	217	190	958	3.630	670.726
1.ER SEMESTRE .	$ 4:184.608	140.388	73.265	82.689	55.830	28.257	14.856	5.871	2.818	7.440	14.365	$ 4:610.387
Julio.	$ 559.242	32.893	18.153	12.002	3.737	7.859	1.865	294	93	60	1.446	$ 637.644
Agosto	713.710	18.604	15.383	11.687	3 470	3.997	3.492	676	50	485	946	772.500
Septiembre. . .	739.250	11.248	15.111	11.700	3.614	1.880	3.067	165	229	1.552	409	788.225
Octubre. . . .	709.882	13.136	9.901	10.240	5.773	2.889	3.142	818	950	1.364	545	758.640
Noviembre . . .	600.746	15.141	2.290	7.601	6.673	2.394	10.901	350	376	1.104	393	647.969
Diciembre . . .	697.634	18.824	6.919	6.790	7.263	7.482	4.168	498	1.335	499	1.003	752.415
2.º SEMESTRE. .	$ 4:020.464	109.846	67.757	60.020	30.530	26.501	26.635	2.801	3.033	5.064	4.742	$ 4:357.393
En el año . . .	$ 8:205.072	250.234	141.022	142.709	86.360	54.758	41.491	8.672	5.851	12.504	19.107	$ 8:967.780

Digitized by Google

EN CIFRAS RELATIVAS EL CUADRO ANTERIOR TOMA LA FORMA SIGUIENTE:

Año 1893

MESES	ADUANA de Montevideo	RECEPTORÍAS										TOTAL
		Paysandú	Independencia	El Salto	Cerro-Largo Artigas etc.	Mercedes	La Colonia	Rivera	Maldonado (el puerto)	La Paloma	Santa Rosa	
	%	%	%	%	%	%	%	%	%	%	%	%
Enero	8.63	7.72	3.25	7.75	9.16	20.68	6.25	14.58	0.41	7.23	3.25	8.56
Febrero. . . .	8.36	6.99	2.61	14.39	8.70	6.19	7.34	3.75	0.17	8.34	4.81	8.30
Marzo	9.08	7.47	14.45	9.35	13.69	4.81	7.62	9.02	41.10	12.49	10.66	9.17
Abril	9.75	9.21	8.99	8.68	14.55	9.52	5.92	17.06	0.58	11.36	10.38	9.74
Mayo	7.96	10.58	15.02	6.87	10.78	4.63	5.61	20.79	2.66	12.42	27.07	8.17
Junio	7.23	14.12	7.63	10.89	7.76	5.78	3.07	2.50	3.25	7.66	19.00	7.48
Julio.	6.82	13.15	12.87	8.41	4.33	14.35	4.50	3.39	1.59	0.48	7.57	7.11
Agosto	8.70	7.44	10.91	8.19	4.02	7.30	8.41	7.80	0.85	3 88	4.97	8.61
Septiembre. . .	9.00	4.50	10.72	8.20	4.19	3.43	7.39	1.90	3.91	12.41	2.14	8.79
Octubre. . . .	8.65	5.25	7.02	7.18	6.68	5.28	7.57	9.43	16.24	10.91	2.85	8.46
Noviembre. . .	7.32	6.05	1.62	5.33	7.73	4.37	26.27	4.04	6.42	8.83	2.05	7.22
Diciembre . . .	8.50	7.52	4.91	4.76	8 41	13.66	10.05	5.74	22.82	3.99	5.25	8.39
TOTALES. . .	100	100	100	100	100	100	100	100	100	100	100	100

Digitized by Google

CONTRIBUCIÓN INMOBILIARIA

RECAUDADA EN LA REPÚBLICA

Años 1888-89 á 1892-93

DEPARTAMENTOS	CUOTAS PAGADAS				
	1888-89	1889-90	1890-91	1891-92	1892-93
Montevideo	$ 731489	$ 774382	$ 859510	$ 884752	$ 838767
Paysandú	" 90759	" 95784	" 92440	" 89316	" 98763
Salto	" 81742	" 82109	" 78239	" 77794	" 82589
Soriano	" 61259	" 68233	" 63343	" 63439	" 68103
Tacuarembó	" 60802	" 61129	" 55043	" 54859	" 53802
Cerro Largo	" 49485	" 49167	" 45948	" 47932	" 46353
Canelones	" 60844	" 66578	" 60467	" 63947	" 60760
Durazno	" 63085	" 68695	" 61944	" 60395	" 56279
Florida	" 57623	" 65826	" 61647	" 60102	" 58879
Rio Negro	" 55643	" 57691	" 52901	" 62033	" 57390
Artigas	" 47262	" 53808	" 45125	" 47209	" 48902
Colonia	" 50142	" 51434	" 46397	" 45635	" 40879
Minas	" 41742	" 43535	" 41934	" 42192	" 43165
Treinta y Tres	" 30629	" 31762	" 30998	" 30444	" 29361
Rocha	" 33919	" 34374	" 31416	" 28791	" 31405
San José	" 35639	" 38397	" 34999	" 39889	" 38473
Flores	" 35153	" 39888	" 29967	" 32999	" 31979
Rivera	" 23999	" 23352	" 22426	" 21639	" 26115
Maldonado	" 19222	" 19409	" 18641	" 19400	" 18898
TOTAL EN LA REPÚBLICA.	$1630438	$1725553	$1733385	$ 1772767	$ 1730853
Montevideo	$ 731489	$ 774382	$ 859510	$ 884752	$ 838767
Departamentos	" 898949	" 951171	" 873875	" 888015	" 892086

Digitized by Google

IMPORTE DE LAS PATENTES RECAUDADAS EN LA REPÚBLICA

Años de 1883 á 1893

DEPARTAMENTOS	1883	1884	1885	1886	1887	1888	1889	1890	1891	1892	1893
Montevideo	$ 349.308	355.562	399.405	439.099	431.373	533.905	806.090	830.043	650.814	623.220	561.233
Paysandú	33.454	35.905	37.428	40.162	37.412	34.701	35.185	36.341	34.532	29.107	26.821
Río Negro	10.904	10.783	11.950	13.530	12.596	12.390	14.299	17.751	14.629	12.450	12.391
Canelones	36.052	36.902	40.250	42.390	40.118	46.452	49.542	50.479	46.958	49.131	43.443
Salto	40.017	42.980	36.945	40.699	37.502	36.516	34.276	35.290	32.282	28.951	30.487
Artigas			7.055	8.328	7.689	7.760	7.085	8.173	6.581	6.313	6.253
Colonia	26.796	27.412	30.156	35.533	32.352	33.703	38.064	38.144	32.905	27.660	22.948
Soriano	27.036	26.375	27.120	30.137	28.888	29.029	28.252	27.361	24.800	21.256	21.547
San José	27.618	28.066	29.396	33.328	22.417	22.496	23.060	24.198	21.519	21.592	20.780
Maldonado	8.876	9.172	9.370	9.447	8.657	8.993	9.615	10.477	9.405	8.085	6.853
Rocha	11.544	10.695	11.699	11.468	11.330	10.815	12.914	14.154	13.005	10.307	9.930
Tacuarembó			16.280	16 590	17.605	16.878	19.738	21.776	17.896	15.970	14.634
Rivera	21.257	20.383	5.435	5.518	5.619	5.555	5.081	5.581	5.548	5.008	5.191
Durazno	22.079	21.340	23.121	24.705	23.717	23.318	24.414	24.045	19.759	17.073	14.224
Florida	14.240	14.729	16.748	19.108	15.658	15.080	18.266	17.829	17.781	14.367	14.113
Cerro Largo			19.247	20.324	18.363	18.358	17.656	17.571	15.579	14.546	13.311
Minas	35.743	38.964	14.043	14.777	14 121	15.085	18.466	19.387	16.997	16.763	14.800
Treinta y Tres			6.679	8.353	7.884	7.876	8 165	10.369	8.605	8.539	7.299
Flores	..	..	..	..	9.878	9.633	9.950	10.974	9.810	8.801	8.485
TOTAL	$ 664.924	679.268	742.327	813.496	783.179	888.543	1:180.118	1:219.943	1:001 405	939.139	854.743

RECAPITULACION

En la Capital	$ 349.308	355.562	399.405	439.099	431.373	533.905	806.090	830.043	650.814	623.220	561.233
En los Departamentos	315.616	323.706	342.922	374 397	351.806	354.638	374.028	389.900	350.591	315.919	293.510
TOTAL	$ 664.924	679.268	742.327	813.496	783.179	888.543	1:180.118	1:219.943	1:001.405	939.139	854.743

Digitized by Google

PRODUCTO DEL EXPENDIO DE SELLOS

AÑOS 1888-89 Á 1892-93

DEPARTAMENTOS	1888-89	1889-90	1890-91	1891-92	1892-93
Montevideo	$ 323.709	$ 352.535	$ 295.999	$ 234.562	$ 231.615
Colonia	" 31 871	" 29.250	" 19.142	" 14.525	" 15·017
Paysandú	" 14.902	" 13.552	" 12.222	" 11.095	" 11.774
Salto	" 12.386	" 14.851	" 14.644	" 13.599	" 12.605
Soriano	" 11.323	" 12.307	" 10.463	" 10.988	" 10.281
Canelones	" 6.694	" 6.845	" 7.140	" 7.732	" 7.018
Río Negro	" 5.738	" 6.669	" 6.568	" 5.795	" 5.216
Durazno	" 5.262	" 5.410	" 5.157	" 5.260	" 5.181
San José	" 4.626	" 5.273	" 4.646	" 6.331	" 5.272
Cerro Largo	" 4.058	" 5.075	" 5.001	" 5.148	" 5.035
Rocha	" 4.650	" 4.232	" 4.225	" 3.391	" 3.492
Tacuarembó	" 5.587	" 5.674	" 4.592	" 4.972	" 4.903
Florida	" 4.385	" 5.225	" 5.392	" 4.379	" 4.562
Minas	" 3.184	. 5.064	" 5.360	" 5.268	" 5.928
Maldonado	" 4.386	" 3.692	" 3.048	" 2.843	" 3.042
Flores	" 2.761	" 2.703	" 2.769	" 2.452	" 2.701
Treinta y Tres	" 2.470	" 2.498	" 2.800	" 2.686	" 3.024
Artigas	" 2.283	" 2.510	" 2.692	" 2.794	" 2.999
Rivera	" 1.892	" 2.485	" 2.300	" 2.935	" 2.682
TOTALES	$ 452.167	$ 485.850	$ 414.160	$ 346.755	$ 342.347

RESÙMEN

Capital	$ 323.709	$ 352.535	$ 295.999	$ 234.562	$ 231.615
Campaña	" 128.458	" 133.315	" 118.161	" 112.193	" 110.732
TOTALES	$ 452.167	$ 485.850	$ 414.160	$ 346.755	$ 342.347

Digitized by Google

PRODUCTO DEL EXPENDIO DE TIMBRES

AÑOS 1888-89 Á 1892-93

DEPARTAMENTOS	1888-89	1889-90	1890-91	1891-92	1892-93
Montevideo .	$ 233.961	$ 242.854	$ 167.282	$ 170.222	$ 166.050
Colonia . .	" 4.383	" 5.514	" 4.764	" 4.040	" 3.172
Paysandú . .	" 6.417	" 6.535	" 5.892	" 5.651	" 5.235
Salto . . .	" 8.152	" 9.625	" 7.424	" 7.638	" 6.624
Soriano . .	" 4.690	" 5.548	" 4.610	" 4.290	" 3.771
Canelones . .	" 2.622	" 3.066	" 2.897	" 3.226	" 2.760
Rio Negro. .	" 1.472	" 2.277	" 1.645	" 1.767	" 1.476
Durazno . .	" 3.005	" 2.558	" 2.623	" 2.321	" 2.240
San José . .	" 2.710	" 3.455	" 3.413	" 3 551	" 3.424
Cerro Largo .	" 2.238	" 2.768	" 2.529	" 2.816	" 2.268
Rocha . . .	" 1.581	" 1.883	" 2.159	" 1.761	" 1.375
Tacuarembó .	" 2.719	" 3.840	" 4.588	" 2.873	" 2.080
Florida . .	" 1.912	" 2.727	" 2.416	" 2.183	" 2.067
Minas . . .	" 1.825	" 2.141	" 2.324	" 2.202	" 1.862
Maldonado .	" 757	" 1.016	" 749	" 909	" 925
Flores . . .	" 1.289	" 1.503	" 1.336	" 1.294	" 1.159
Treinta y Tres	" 1.053	" 1.382	" 1.316	" 1.196	" 1.223
Artigas . .	" 1.068	" 1.106	" 1.477	" 1.737	" 1.381
Rivera . . .	" 1.155	" 1.260	" 1.438	" 1.469	" 1.071
TOTALES .	$ 283.009	$ 301.058	$ 220.882	$ 221.146	$ 210.163

RESÚMEN

Capital. . .	$ 233.961	$ 242.854	$ 167.282	$ 170.222	$ 166.050
Campaña . .	" 49.048	" 58.204	" 53.600	" 50.924	" 44.113
TOTALES .	$ 283.009	$ 301.058	$ 220.882	$ 221.146	$ 210.163

Digitized by Google

IMPUESTO RECAUDADO DE FABRICACIÓN NACIONAL

Años 1892-93

CONFORME Á LOS DATOS SUMINISTRADOS POR LA DIRECCIÓN GENERAL DE IMPUESTOS DIRECTOS

CLASIFICACIÓN		CANTIDAD DE FÁBRICAS	CAJAS	LITROS	IMPUESTO RECAUDADO
Montevideo	de fósforos	6	20:089.872	—	$ 100.449 36
	" alcohol	3	—	2.126.409	" 280.685 98
	" cerveza	5	—	1.605.576 75	" 48.167 30
San José	" "	1	—	6.928	" 207 84
Paysandú	" "	2	—	25.283 50	" 758 51
Colonia	" "	1	—	1.933	" 57 99
Salto	" "	1	—	2.458	" 73 74
Río Negro	" "	1	—	466	" 13 98

RESÚMEN

Capital	$ 429.302 64
Campaña	" 1.112 06
TOTAL	$ 430.414 70

Digitized by Google

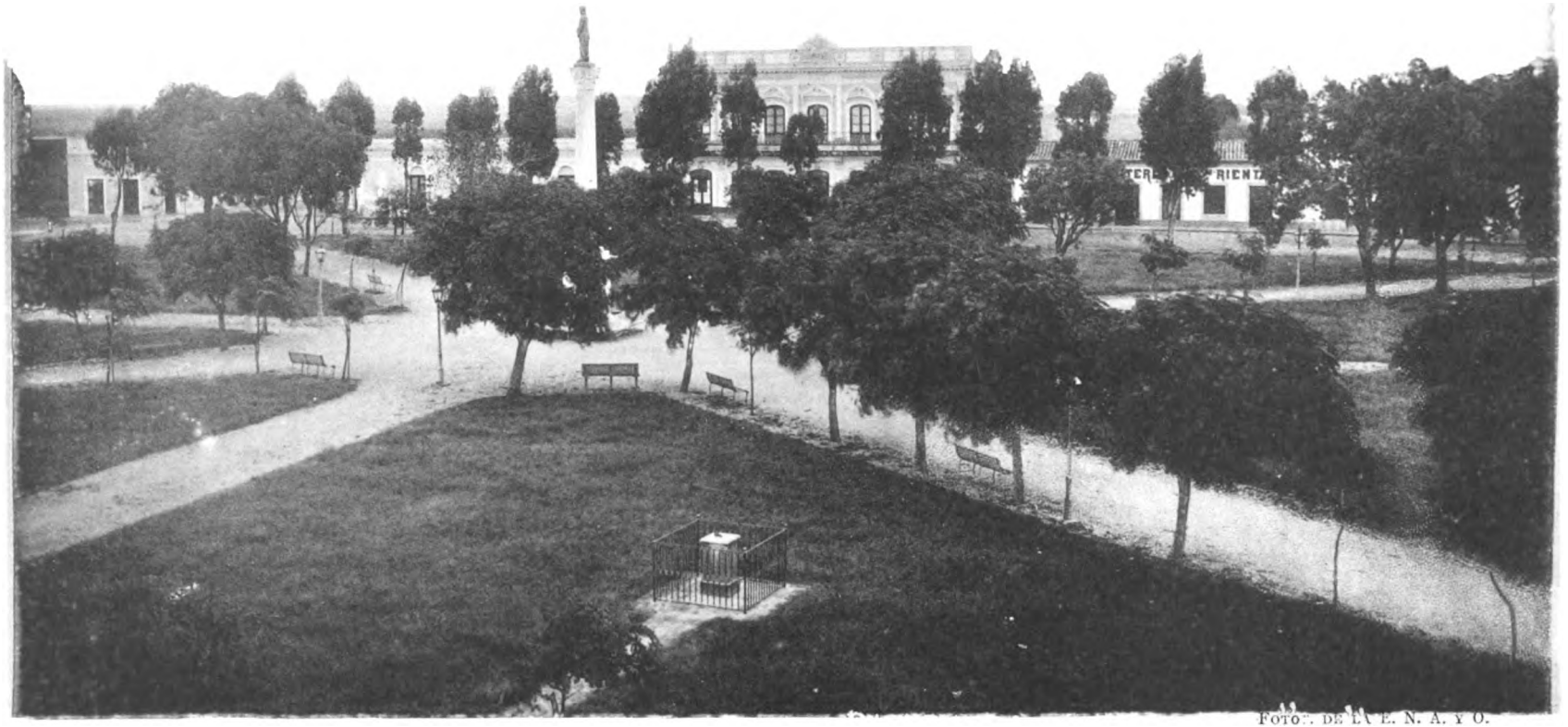

FOTO. DE LA E. N. A. Y O.

PLAZA 19 DE ABRIL (TREINTA Y TRES)

Digitized by Google

Digitized by Google

CAPÍTULO VIII

Riqueza Pública

Bienes y Capitales declarados sujetos y libres de impuesto inmobiliario — Ganadería — Faena de los Saladeros — Consumo de carne en Montevideo — Trasmisiones de dominio en bienes raíces é Hipotecas

---

Digitized by Google

THE NEW YORK
PUBLIC LIBRARY

ASTOR, LENOX AND
TILDEN FOUNDATIONS.

Digitized by Google

CAPITULO VIII

Riqueza Pública

BIENES Y CAPITALES DECLARADOS SUJETOS Y LIBRES DE IMPUESTO INMOBILIARIO—GANADERÍA— FAENA DE LOS SALADEROS— CONSUMO DE CARNE EN MONTEVIDEO — TRASMISIONES DE DOMINIO EN BIENES RAICES É HIPOTECAS

I

NÚMERO DE PROPIEDADES, EXTENSIÓN, CAPITALES Y NACIONALIDAD DE LOS CONTRIBUYENTES, CONFORME Á LOS DATOS SUMINISTRADOS POR LA DIRECCIÓN GENERAL DE IMPUESTOS DIRECTOS—AÑO 1893.

Departamento de Montevideo

Número de propiedades	BIENES DECLARADOS	Hectáreas	Metros	Capitales
	FINCAS BAJAS			
13.103	Extensión edificada	221	9.936	$ 63:773.969
	" sin edificar	438	4.733	
	FINCAS ALTAS			
2.463	Extensión edificada	57	9.042	" 40:274.848
	" sin edificar	27	5.624	
6.002	Terrenos sin edificar	1.018	9.680	" 10:608.576
1.303	Tierras cultivadas	31.761	4.961	" 8:390.460
	" sin cultivar	4.865	2.691	" 1:159.382
	TOTALES	38.387	46.667	$ 124:207.235

De estos $ 124:207.235, $ 123:765.531 representan el valor de las propiedades sujetas al impuesto, y $ 441.704 el de las exoneradas de él.

Digitized by Google

Número de propietarios	NACIONALIDAD	Capitales
5.748	Orientales	$ 61:340.807
199	Argentinos	" 3:245.951
44	Brasileros	" 401.125
2.155	Españoles	" 16:045.242
4.901	Italianos	" 24:671.069
1.095	Franceses	" 10:272.119
163	Ingleses	" 5:421.101
93	Alemanes	" 1:587.920
64	Suizos	" 526.630
59	Portugueses	" 428.780
3	Belgas	" 20.500
4	Sueco Noruegos	" 12.300
11	Austro-Húngaros	" 34.600
1	Dinamarqueses	" 45.400
4	Norte Americanos	" 135.800
1	Griegos	" 11.000
2	Africanos	" 3.300
1	Polacos	" 1.100
1	Peruanos	" 2.000
14.549	TOTALES	$ 124:207.235

Digitized by Google

DEPARTAMENTO DE CANELONES

Propiedades sujetas al impuesto	Propiedades libres del impuesto	BIENES DECLARADOS	Sujetos al impuesto — Extensión superficial	Sujetos al impuesto — Capitales	Libres del impuesto — Extensión superficial	Libres del impuesto — Capitales
		FINCAS BAJAS				
1974	314	Extensión edificada. . . hect	27,5740	$ 1:863 132	2,1685	$ 3.650
		" sin edificar . . "	246,6588		44,3022	
		FINCAS ALTAS				
16	..	Extensión edificada. . . "	0,4529	207.354	..	..
		" sin edificar . . "	1,6720		..	
..	1117	Edificios rurales de material "	..	..	6,7744	1.637
..	256	" " " adobe . "	..	..	22,8983	1.152
400	106	Terrenos sin edificar . . "	21,0412	50.799	23,1258	1 596
		Tierras cultivadas . . . "	2.243,0090	102.663	1.152,6214	74.531
		" sin cultivar. . . "	626,4627	31.670	19,6706	1.347
		Campos de pastoreo . . "	169 909,9060	2:890.607	2.076,5620	187.009
		Tierras en que se cultivan cereales. . . . . "	141.350,5421	3:794.750	1.719,5502	154 429
		TOTALES. . . .		$ 8:940.975		$ 425.351

NACIONALIDAD	Sujetos al impuesto — Número de contribuyentes	Sujetos al impuesto — Capitales	Libres del impuesto — Número de contribuyentes	Libres del impuesto — Capitales
Orientales	1.773	$ 4:637.656	618	$ 326.147
Argentinos	10	28.194	2	490
Brasileros	8	21.897	..	..
Italianos	709	1:463.282	154	50 193
Españoles	1.094	2:451.158	126	40 848
Franceses	126	217.984	21	5.843
Ingleses	20	29.902	4	700
Alemanes	9	14.530	1	430
Suizos	5	16.927	..	..
Portugueses	10	36.157	1	200
Belgas	3	6.704	..	..
Suecc-Noruegos	2	3.870	..	..
Austro-Húngaros	4	3.944	..	..
Norte-Americanos	1	8.770	..	..
Otras nacionalidades	..	..	2	500
TOTALES.	3.774	$ 8:940.975	929	$ 425.351

Ganados

Número de cabezas de ganado de toda especie (libres de impuesto) conforme á las declaraciones hechas por los propietarios al abonar la Contribución Inmobiliaria.

Vacuno	cabezas 57 416	Ovino.	cabezas 121.762
Yeguarizo y caballar. . . .	" 10.330	Cabrio.	" 1.796
Mular	" 594	Porcino	" 9.234

Digitized by Google

DEPARTAMENTO DE SAN JOSÉ

Propiedades sujetas al impuesto	Propiedades libres del impuesto	BIENES DECLARADOS	Sujetos al impuesto		Libres del impuesto	
			Extensión superficial	Capitales	Extensión superficial	Capitales
		FINCAS BAJAS				
1331	129	Extensión edificada. . . hect.	13,0700	$ 1:457.889	0,6431	$ 45.274
		" sin edificar. . "	80,9271		14,4779	
		FINCAS ALTAS				
6	..	Extensión edificada. . . "	0,1203	37.900	..	..
		" sin edificar . . "	0,4521		..	
..	349	Edificios rurales de material "	..	..	5,7053	330.470
..	584	" " " adobe . "	..	..	3,7633	58.363
190	62	Terrenos sin edificar . . "	23.5406	46.005	13,4469	11.311
		Tierras cultivadas . . . "	387,5296	78.980	27,7953	5.198
		" sin cultivar . . "	..	..	..	..
		Campos de pastoreo . . "	383.280,5787	3:587 463	2 538,2142	22.927
		Tierras en que se cultivan cereales . . . . . "	58.311,4604	528.779	9.692,0311	86.250
		TOTALES. . . .		$ 5:737.016		$ 559.793

NACIONALIDAD	Sujetos al impuesto		Libres del impuesto	
	Número de contribuyentes	Capitales	Número de contribuyentes	Capitales
Orientales.	671	$ 3:669.517	760	$ 335.532
Argentinos	11	67.765	6	22.492
Brasileros.	2	8.950	2	2.900
Españoles.	202	1:216.181	311	118.250
Italianos	145	279.646	118	39.072
Franceses.	82	398.987	51	34.617
Ingleses	6	69.312	4	6.460
Alemanes.	2	19.768	1	150
Suizos.	4	6.890	2	320
TOTALES.	1.125	$ 5:737.016	1.255	$ 559.793

Ganados

Número de cabezas de ganado de toda especie (libres de impuesto) conforme á las declaraciones hechas por los propietarios al abonar la Contribución Inmobiliaria.

Vacuno	cabezas	85.199	Ovino	cabezas	378.160
Yeguarizo y caballar. . . .	"	7.823	Cabrío.	"	64
Mular	"	279	Porcino	"	1,993

Digitized by Google

DEPARTAMENTO DE LA COLONIA

Propiedades sujetas al impuesto	Propiedades libres del impuesto	BIENES DECLARADOS	Sujetos al impuesto — Estensión superficial	Sujetos al impuesto — Capitales	Libres del impuesto — Estensión superficial	Libres del impuesto — Capitales
		FINCAS BAJAS				
1233	218	Extensión edificada. . . hect.	20,0000	$ 1:693.543	1,2531	$ 71.415
		" sin edificar . . "	130,2216		27,2643	
		FINCAS ALTAS				
15	..	Extensión edificada . . "	0,3490	33.380	..	..
		" sin edificar . . "	0,9906		..	
..	943	Edificios rurales de material "	..	..	13,2420	899.790
..	549	" " " adobe . "	..	..	5,3850	53 980
445	19	Terrenos sin edificar . . "	126 6307	138.956	17,4318	11.304
		Tierras cultivadas. . . "	789,4305	41.509	104,2941	3.108
		" sin cultivar . . "	220.4989	7.926	..	..
		Campos de pastoreo . . "	421.060,8466	3·923.608	3:112,5274	28.905
		Tierras en que se cultivan cereales . . . . . "	60.919,1248	612.541	5:590,1985	56.521
		TOTALES		$ 6:451.463		$ 1:125,023

NACIONALIDAD	Sujetos al impuesto — Número de contribuyentes	Sujetos al impuesto — Capitales	Libres del impuesto — Número de contribuyentes	Libres del impuesto — Capitales
Orientales	807	$ 2:292.131	1.035	$ 278.807
Argentinos	116	565.221	138	35.770
Brasileros.	14	80.221	12	3.303
Italianos	467	924.703	535	202.228
Españoles.	376	820.557	370	126.284
Franceses	237	606.885	222	81.251
Ingleses	41	673 279	41	221.847
Alemanes	68	235.247	77	106 498
Suizos.	141	120.100	170	54.675
Portugueses	12	58 815	11	5.237
Austro-Húngaros	19	38 687	17	2.623
Norte Americanos	4	37.617	2	6.500
TOTALES	2.302	$ 6:451.463	2.630	$ 1:125 023

Ganados

Número de cabezas de ganado de toda especie (libres de impuesto) conforme á las declaraciones hechas por los propietarios al abonar la Contribución Inmobiliaria.

Vacuno	cabezas	156.794	Ovino.	cabezas	693.582
Yeguarizo y caballar . . .	"	13.607	Cabrío	"	319
Mular	"	610	Porcino	"	1,480

Digitized by Google

DEPARTAMENTO DE SORIANO

Propiedades sujetas al impuesto	Propiedades libres del impuesto	BIENES DECLARADOS	Sujetos al impuesto — Extensión superficial	Sujetos al impuesto — Capitales	Libres del impuesto — Extensión superficial	Libres del impuesto — Capitales
		FINCAS BAJAS				
1226	185	Extensión edificada. . . hect.	6,6009	$ 1:978.196	0,7958	$ 56.044
		" sin edificar . . "	65,2073		25,4432	
		FINCAS ALTAS				
11	..	Extensión edificada. . . "	0,2435	60.800	..	..
		" sin edificar. . "	0,6326		..	
..	477	Edificios rurales de material "	..	..	6,2325	467.470
..	101	" " " adobe . "	..	..	0,9206	20.980
161	33	Terrenos sin edificar . . "	24,6712	33.850	3,3903	4.726
		Tierras cultivadas . . . "	6.182,1318	151.618	509,1270	17.532
		" sin cultivar . . "	2.013,7450	25.188	..	..
		Campos de pastoreo . . "	765.831,3607	7:188.912	1.083,9112	9.712
		Tierras en que se cultivan cereales . . . . . "	4.272,7988	39.836	128,0369	1.410
		TOTALES.		$ 9:478.400		$ 577.874

NACIONALIDAD	Sujetos al impuesto — Número de contribuyentes	Sujetos al impuesto — Capitales	Libres del impuesto — Número de contribuyentes	Libres del impuesto — Capitales
Orientales.	856	$ 5:101.634	220	$ 250.464
Argentinos	45	502.416	7	2.118
Brasileros.	7	42.810	1	1.900
Italianos	240	616.386	89	71.558
Españoles.	268	1:204.316	72	60.060
Franceses.	106	611.144	15	36.266
Ingleses	29	755.502	11	89.438
Alemanes.	27	410.858	10	39.410
Suizos	6	115.422	4	18.360
Portugueses	10	87.488	3	5.300
Sueco-Noruegos	1	1.538	..	..
Paraguayos	2	28.886	..	..
Otras nacionalidades	..	..	1	3.000
TOTALES.	1.597	$ 9:478.400	433	$ 577.874

Ganados

Número de cabezas de ganado de toda especie (libres de impuesto) conforme á las declaraciones hechas por los propietarios al abonar la Contribución Inmobiliaria.

Vacuno	cabezas	216.033	Ovino.	cabezas	1:258.537
Yeguarizo y caballar. . . .	"	21.692	Cabrio.	"	67
Mular	"	481	Porcino	"	459

Digitized by Google

DEPARTAMENTO DE RIO NEGRO

Propiedades sujetas al impuesto	Propiedades libres del impuesto	BIENES DECLARADOS	Sujetos al impuesto		Libres del impuesto	
			Extensión superficial	Capitales	Extensión superficial	Capitales
		FINCAS BAJAS				
336	63	Extensión edificada. . . hect.	9,4999	$ 579.001	0,3716	$ 17.085
		" sin edificar . . "	29,2497		7,4290	
		FINCAS ALTAS				
..	..	Extensión edificada. . . "	..	..	..	..
		" sin edificar . . "	..		..	
..	246	Edificios rurales de material "	..	..	4,8367	397 880
..	180	" " " adobe "	..	..	1,5755	41.455
99	44	Terrenos sin edificar . . "	99,2018	53.370	10,6314	6.694
		Tierras cultivadas . . . "	1.416,1153	74.143	94,4981	3.946
		" sin cultivar . . "	107,2777	8.320	..	..
		Campos de pastoreo. . . "	851.358,2384	7:248.259	2 699,8525	21 554
		Tierras en que se cultivan cereales. . . . . "	249,8940	7.975	..	..
1	..	Saladeros. . . . . "	..	508.000	..	..
		TOTALES. . . .		$ 8:479.068		$ 488.614

NACIONALIDAD	Sujetos al impuesta		Libres del impuesto	
	Número de contribuyentes	Capitales	Número de contribuyentes	Capitales
Orientales	248	$ 2:479 347	191	$ 236.524
Argentinos.	59	836.446	41	79.944
Brasileros	85	817.869	40	55.586
Italianos	67	38 925	9	2.516
Españoles	93	1:064.953	51	56.437
Franceses	45	286.346	8	1 526
Ingleses	54	2:138.660	11	20 825
Alemanes	36	764.494	12	13.449
Otras nacionalidades	11	52.030	7	21.807
TOTALES.	698	$ 8:479.068	370	$ 488.614

Ganados

Número de cabezas de ganado de toda especie (libres de impuesto) conforme á las declaraciones hechas por los propietarios al abonar la Contribución Inmobiliaria.

Vacuno	cabezas	458.818	Ovino	cabezas	804.622
Yeguarizo y caballar . . .	"	20.565	Cabrío.	"	397
Mular	"	572	Porcino	"	384

Digitized by Google

DEPARTAMENTO DE PAYSANDÚ

Propiedades sujetas al impuesto	Propiedades libres del impuesto	BIENES DECLARADOS	Sujetos al impuesto		Libres del impuesto	
			Extensión superficial	Capitales	Extensión superficial	Capitales
		FINCAS BAJAS				
1698	203	Extensión edificada. . . hect.	44,8301	$ 2:932.239	0,6075	$ 53.124
		" sin edificar . . "	339,7196		25,5863	
		FINCAS ALTAS				
37	109	Extensión edificada. . . "	1,1949	221.740	..	..
		" sin edificar . . "	2,3351		..	
..	447	Edificios rurales de material "	..	..	7,4609	602.750
..	282	" " " adobe . "	..	..	2,0694	75.720
495	109	Terrenos sin edificar . . "	233,4698	183.995	30,9711	23.365
		Tierras cultivadas . . . "	7.984,0112	67.797	1.260,6553	11.289
		" sin cultivar. . . "	4.817,5772	48 373	..	..
		Campos de pastoreo. . . "	1:220.104,8317	10:088.677	400,0681	3.337
		Tierras en que se cultivan cereales. . . . . "	250,0000	2.750	..	..
2	..	Saladeros. . . . . "	33,3400	130.000	..	..
		TOTALES.		$ 13:675.571		$ 769 585

NACIONALIDAD	Sujetos al impuesto		Libres del impuesto	
	Número de contribuyentes	Capitales	Número de contribuyentes	Capitales
Orientales.	614	$ 4:770.464	336	$ 319.143
Argentinos	62	499.562	23	22.734
Brasileros.	182	3:758.724	175	255.758
Italianos	670	1:222.341	137	48 031
Españoles.	182	1:385.396	58	50.585
Franceses.	137	542 595	17	18.631
Ingleses	46	1:329.296	14	43.960
Alemanes.	10	11.608	4	941
Suizos	22	39.483	4	1.002
Portugueses	4	27.122	3	8.400
Austro-Húngaros.	1	600	1	200
Dinamarqueses	1	200	..	..
Norte-Americanos	1	61.420	..	..
Chilenos	2	26.760	1	200
TOTALES.	1.934	$ 13:675.571	773	$ 769.585

Ganados

Número de cabezas de ganado de toda especie (libres de impuesto) conforme á las declaraciones hechas por los propietarios al abonar la Contribución Inmobiliaria.

Vacuno	cabezas	552.883	Ovino	cabezas	634.000
Yeguarizo y caballar. . . .	"	36 740	Cabrío	"	374
Mular	"	1.069	Porcino.	"	690

Digitized by Google

DEPARTAMENTO DEL SALTO

Propiedades sujetas al impuesto	Propiedades libres del impuesto	BIENES DECLARADOS	Sujetos al impuesto		Libres del impuesto	
			Extensión superficial	Capitales	Extensión superficial	Capitales
		FINCAS BAJAS				
1383	170	Extensión edificada. . . hect.	22,4374	$ 2:660.437	0,8409	$ 54.870
		" sin edificar . . "	182.7401		18,4279	
		FINCAS ALTAS				
15	61	Extensión edificada. . . "	0,4280	155.674	..	..
		" sin edificar . . "	0,4453		..	
..	271	Edificios rurales de material "	..	..	13,9773	248.093
..	199	" " " adobe . "	..	..	9,4024	41.240
193	61	Terrenos sin edificar . . "	33,5881	101.712	3,7383	11.000
		Tierras cultivadas . . . "	4:206,8295	202.462	276,7397	5.780
		" sin cultivar . . "	181.3531	11.550	..	..
		Campos de pastoreo . . "	1:253.380,3110	9:037.363	1.432,1745	10.375
		Tierras en que se cultivan cereales . . . . . "	422,0712	5.752	..	..
2	..	Saladeros. . . . . "	34,6311	60.000	..	..
		TOTALES		$ 12:234.957		$ 371.358

NACIONALIDAD	Sujetos al impuesto		Libres del impuesto	
	Número de contribuyentes	Capitales	Número de contribuyentes	Capitales
Orientales	519	$ 3:189.791	200	$ 100.987
Argentinos	60	216.081	34	14.884
Brasileros	401	5:414.665	218	156.021
Italianos	353	843.954	81	31.335
Españoles	258	1:103.533	64	31.370
Franceses	85	732.116	41	22.724
Ingleses	25	194.785	19	10.457
Alemanes	6	41.893	2	700
Suizos	8	24.400	2	680
Portugueses	24	450.836	1	500
Austro-Húngaros	1	1.038	..	..
Chilenos	2	4.355	1	250
Paraguayos	2	2.780	..	..
Otras nacionalidades	7	14.730	4	1.450
TOTALES	1.751	$ 12:234.957	667	$ 371.358

Ganados

Número de cabezas de ganado de toda especie (libres de impuesto) conforme á las declaraciones hechas por los propietarios al abonar la Contribución Inmobiliaria.

Vacuno	**cabezas**	**461.741**	**Ovino**	**cabezas**	**483.606**
Yeguarizo y caballar . .	"	**35.133**	**Cabrío**	"	**194**
Mular	"	**688**	**Porcino**	"	**447**

Digitized by Google

DEPARTAMENTO DE ARTIGAS

Propiedades sujetas al impuesto	Propiedades libres del impuesto	BIENES DECLARADOS	Sujetos al impuesto		Libres del impuesto	
			Extensión superficial	Capitales	Extensión superficial	Capitales
		FINCAS BAJAS				
186	131	Extensión edificada . . . hect	3.1881		0,5120	
		" sin edificar . . "	25.6497	$ 248.507	15,9491	$ 21.738
		FINCAS ALTAS				
1	..	Extensión edificada. . . "	0,0320		..	
		" sin edificar . . "	..	5 000	..	..
..	196	Edificios rurales de material "	..	..	2,2120	178.412
..	299	" " " adobe . "	..	..	1,8692	92 280
50	63	Terrenos sin edificar . . "	12,4885	7445	11,4346	6,555
		Tierras cultivadas . . . "	946.6332	15.842	936,0621	13.887
		" sin cultivar . . "	289,3252	2.426	52.3893	150
		Campos de pastoreo. . . "	990.159.2685	6;930 967	41.944,3340	293.613
		Tierras en que se cultivan cereales. . . . . "	101,4485	2.649	.. .	..
		TOTALES. . . .		$ 7:212.836		$ 606 635

NACIONALIDAD	Sujetos al impuesto		Libres del impuesto	
	Número de contribuyentes	Capitales	Número de contribuyentes	Capitales
Orientales	171	$ 1:574.032	144	$ 322.815
Argentinos.	7	9.445	16	6.383
Brasileros	370	4:610.908	303	188.810
Italianos	39	122.289	42	16 354
Españoles	71	439.040	41	20.439
Franceses	10	132.112	9	2.530
Ingleses	5	82.104	5	36.639
Alemanes	5	41.374	2	883
Suizos	3	43.820	4	2.600
Portugueses	10	55 401	5	7 382
Paraguayos	..	.	1	400
Otras nacionalidades.	..	72.311	..	400
TOTALES.	691	$ 7:212 836	572	$ 606 535

Ganados

Número de cabezas de ganado de toda especie (libres de impuesto) conforme á las declaraciones hechas por los propietarios al abonar la Contribución Inmobiliaria.

Vacuno	cabazas	432.151	Ovino	cabezas	410.791
Yeguarizo y caballar. . . .	"	46.264	Cabrío.	"	410
Mular	"	2.054	Porcino	"	698

Digitized by Google

DEPARTAMENTO DE RIVERA

Propiedades sujetas al impuesto	Propiedades libres del impuesto	BIENES DECLARADOS	Sujetos al impuesto		Libres del impuesto	
			Extensión superficial	Capitales	Extensión superficial	Capitales
		FINCAS BAJAS				
141	..	Extensión edificada. . . hect.	2,2695	$ 148.299	0,0770	$ 5.475
		" sin edificar . . "	13,3592		2,0380	
		FINCAS ALTAS				
		Extensión edificada. . . "	..		..	
..	..	" sin edificar . . "	..	..	..	..
..	170	Edificios rurales de material "	..	..	1.9971	156.340
..	327	" " " adobo . "	..	..	1,5946	57.940
		Terrenos sin edificar . . "	..	..	..	..
		Tierras cultivadas . . . "	..	..	223,0000	1.160
		" sin cultivar . . "	..	..	25,0000	125
		Campos de pastoreo . . "	686.879,0000	3:434 395	5.205,0000	26 025
		Tierras en que se cultivan cereales . . . . . "	..	..	..	..
		TOTALES.		$ 3:582.694		$ 247.065

NACIONALIDAD	Sujetos al impuesto		Libres del impuesto	
	Número de contribuyentes	Capitales	Número de contribuyentes	Capitales
Orientales.	75	$ 263.740	19	$ 20.186
Argentinos	3	52.110	2	3.100
Brasileros.	581	2:860.494	106	152.174
Italianos	8	81.115	7	10.410
Españoles.	50	236.595	16	51.915
Franceses	4	61.660	4	3.010
Ingleses	1	900	2	725
Portugueses	5	26.080	5	5.545
TOTALES.	727	$ 3:582.694	161	$ 247.065

Ganados

Número de cabezas de ganado de toda especie (libres de impuesto) conforme á las declaraciones hechas por los propietarios al abonar la Contribución Inmobiliaria.

Vacuno	cabezas	282.278	Ovino	cabezas	147.364
Yeguarizo y caballar. . . .	"	23.014	Cabrío	"	3
Mular	"	488	Porcino	"	372

Digitized by Google

DEPARTAMENTO DE CERRO LARGO

Propiedades sujetas al impuesto	Propiedades libres del impuesto	BIENES DECLARADOS	Sujetos al impuesto		Libres del impuesto	
			Extensión superficial	Capitales	Extensión superficial	Capitales
		FINCAS BAJAS				
636	194	Extensión edificada. . . hect.	9.4492	$ 727.362	0,8131	$ 41.558
		" sin edificar . . "	67,5170		28.3463	
		FINCAS ALTAS				
11	..	Extensión edificada. . . "	0,4221	36.500	..	..
		" sin edificar . . "	0,9020		..	
..	500	Edificios rurales de material "	..	..	5,5122	759.415
..	1085	" " " adobe . "	..	..	5,8810	122.687
52	44	Terrenos sin edificar . . "	18,3438	9.351	42,4689	3.682
		Tierras cultivadas . . . "	7.676,0000	70.659	4.395,3776	28.852
		" sin cultivar. . . "	979.0000	5.223	..	..
		Campos de pastoreo . . "	1:286.947,7281	6:434.734	9.329,0000	46.645
		Tierras en que se cultivan cereales. . . . . "	..	..	..	..
		TOTALES.		$ 7:283.829		$ 1:002.839

NACIONALIDAD	Sujetos al impuesto		Libres del impuesto	
	Número de contribuyentes	Capitales	Número de contribuyentes	Capitales
Orientales.	652	$ 2:213.370	534	$ 372.889
Argentinos.	2	1.540	1	50
Brasileros.	660	4:160.838	275	482.550
Italianos	39	75.035	35	21.589
Españoles.	229	700.181	89	92.913
Franceses.	26	91.355	4	23 050
Ingleses	1	575	2	400
Alemanes.	6	10.160	2	1.280
Suizos.	5	12.380	2	600
Portugueses	9	17.195	7	6.682
Sueco-Noruegos.	1	700	..	..
Norte-Americanos	1	500	..	..
Paraguayos	..	..	4	845
TOTALES.	1.631	$ 7:283.829	955	$ 1:002.839

Ganados

Número de cabezas de ganado de toda especie (libres de impuesto) conforme á las declaraciones hechas por los propietarios al abonar la Contribución Inmobiliaria.

Vacuno	cabezas	631.326	Ovino	cabezas	508.910
Yeguarizo y caballar. . . .	"	30.467	Cabrío	"	30
Mular	"	306	Porcino.	"	2.001

Digitized by Google

DEPARTAMENTO DE TREINTA Y TRES

Propiedades sujetas al impuesto	Propiedades libres del impuesto	BIENES DECLARADOS	Sujetos al impuesto: Extensión superficial	Sujetos al impuesto: Capitales	Libres del impuesto: Extensión superficial	Libres del impuesto: Capitales
		FINCAS BAJAS				
208	61	Extensión edificada. . . hect.	2,7836	$ 269.196	0,2711	$ 12.308
		" sin edificar . . "	21,6036		4,3355	
		FINCAS ALTAS				
4	..	Extensión edificada. . . "	0,0870	27 253	..	..
		" sin edificar . . "	1,1360		..	
..	246	Edificios rurales de material "	..	..	2,4783	283 685
..	881	" " adobe . "	..	..	4,3476	70.008
111	27	Terrenos sin edificar . . "	67,1514	8.870	5.4420	3.455
		Tierras cultivadas . . . "	512,9868	2 588	507,6475	2.592
		" sin cultivar . . "	1.048,5816	6 608	..	..
		Campos de pastoreo . . "	863.237,3479	4:316 050	11.148,9600	55.745
		Tierras en que se cultivan cereales. . . . . "	75,2635	380	..	..
		TOTALES. . . .		$ 4:630.945		$ 427.793

NACIONALIDAD	Sujetos al impuesto: Número de contribuyentes	Sujetos al impuesto: Capitales	Libres del impuesto: Número de contribuyentes	Libres del impuesto: Capitales
Orientales	758	$ 2:989.253	281	$ 277.233
Argentinos.	3	16.494	2	225
Brasileros	155	1:042 842	24	78.991
Italianos	20	36.711	5	6.143
Españoles	92	380.300	19	52.041
Franceses.	14	72.395	5	10.735
Ingleses	2	85.275	3	750
Alemanes	..	..	2	475
Portugueses	3	7.490	2	1 200
Otras nacionalidades	1	185	..	..
TOTALES	1,048	$ 4:630.945	343	$ 427.793

Ganados

Número de cabezas de ganado de toda especie (libres de impuesto) conforme á las declaraciones hechas por los propietarios al abonar la Contribución Inmobiliaria.

Vacuno . . . . . cabezas	326.600	Ovino . . . . . cabezas	473.082
Yeguarizo y caballar . . . "	18.917	Cabrio . . . . . "	395
Mular . . . . . "	131	Porcino. . . . . "	1.401

Digitized by Google

DEPARTAMENTO DE ROCHA

Propiedades sujetas al impuesto	Propiedades libres del impuesto	BIENES DECLARADOS	Sujetos al impuesto		Libres del impuesto	
			Extensión superficial	Capitales	Extensión superficial	Capitales
		FINCAS BAJAS				
487	203	Extensión edificada. . . hect.	10,1107	$ 694.457	0,9771	$ 42.415
		" sin edificar . . "	59,6778		21,1059	
		FINCAS ALTAS				
7	..	Extensión edificada. . . "	0,1746	12.100	..	..
		" sin edificar . . "	0,5293		..	
..	379	Edificios rurales de material "	..	..	3.5492	136.027
..	842	" " " adobe . "	..	..	4,0447	40.336
370	72	Terrenos sin edificar . . "	61,6094	34.586	9,2837	5.845
		Tierras cultivadas . . . "	6.322,0310	51.850	280.6383	2.278
		" sin cultivar. . . "	..	..	.	..
		Campos de pastoreo . . "				
		Tierras en que se cultivan cereales. . . . . "	773.265.2240	3:866.321	14.168,7379	70.844
			..	..	..	..
		TOTALES. . . .		$ 4:659.314		$ 297.745

NACIONALIDAD	Sujetos al impuesto		Libres del impuesto	
	Número de contribuyentes	Capitales	Número de contribuyentes	Capitales
Orientales	1.123	$ 3:098.202	676	$ 276.243
Argentinos.	1	2.252	2	600
Brasileros	153	1:083.050	32	5.385
Italianos	64	123.230	41	8.365
Españoles	139	297.034	32	5.298
Franceses	15	39.197	4	635
Ingleses	2	1.524	..	..
Alemanes	1	4.490	4	969
Portugueses	5	10.335	2	100
Otras nacionalidades.	..	..	1	150
TOTALES.	1.503	$ 4:659.314	794	$ 29745

Ganados

Número de cabezas de ganado de toda especie (libres de impuesto) conforme á las declaraciones hechas por los propietarios al abonar la Contribución Inmobiliaria.

Vacuno.	cabezas	232.804	Ovino	cabezas	419.433
Yeguarizo y caballar . . .	"	18.093	Cabrío.	"	52
Mular	"	88	Porcino	"	1.456

Digitized by Google

DEPARTAMENTO DE MALDONADO

Propiedades sujetas al impuesto	Propiedades libres del impuesto	BIENES DECLARADOS	Sujetos al impuesto — Extensión superficial	Sujetos al impuesto — Capitales	Libres del impuesto — Extensión superficial	Libres del impuesto — Capitales
		FINCAS BAJAS				
499	204	Extensión edificada. . . hect	26,0774	$ 402.726	1,1301	$ 46.159
		" sin edificar . . "	52,9270		25,3860	
		FINCAS ALTAS				
7	..	Extensión edificada. . . "	0,1681	17.275	..	..
		" sin edificar . . "	0,2917		..	
..	510	Edificios rurales de material "	..	..	10,8411	159.290
..	872	" " " adobe . "	..	..	3,6181	34.031
85	45	Terrenos sin edificar . . "	16,0687	9.000	7 3503	4.388
		Tierras cultivadas . . . "	2.903,0128	17.106	675,1364	4.219
		" sin cultivar. . . "	7 317,5521	43.905	..	..
		Campos de pastoreo. . . "	378.386,6193	2:270.345	14.660,1841	87 961
		Tierras en que se cultivan cereales . . . . . "	3,640,9085	21.845	275,5000	1·653
		Otros bienes. . . . . "	..	29.618	..	..
		TOTALES. . . .		$ 2:812.111		$ 337.731

NACIONALIDAD	Sujetos al impuesto — Número de contribuyentes	Sujetos al impuesto — Capitales	Libres del impuesto — Número de contribuyentes	Libres del impuesto — Capitales
Orientales	1.134	$ 2:485.954	739	$ 282.510
Argentinos.	1	2.854	..	..
Brasileros	5	2.980	1	300
Italianos	72	108.841	26	21.174
Españoles	106	177.847	37	22.797
Franceses	7	77.518	2	400
Ingleses	1	1.856	1	10.000
Alemanes	3	5.451	..	..
Portugueses	1	3.350	3	550
Belgas.	1	580	..	..
Austro-Húngaros	1	600	..	..
Norte Americanos	1	4.280	..	..
TOTALES.	1.333	$ 2:812 111	809	$ 337.731

Ganados

Número de cabezas de ganado de toda especie (libres de impuesto) conforme á las declaraciones hechas por los propietarios al abonar la Contribución Inmobiliaria.

Vacuno	cabezas	96.533	Ovino	cabezas	285.813
Yeguarizo y caballar . . .	"	10 935	Cabrío	"	175
Mular	"	73	Porcino	"	1.693

Digitized by Google

DEPARTAMENTO DE MINAS

Propiedades sujetas al impuesto	Propiedades libres del impuesto	BIENES DECLARADOS	Sujetos al impuesto		Libres del impuesto	
			Extensión superficial	Capitales	Extensión superficial	Capitales
		FINCAS BAJAS				
715	294	Extensión edificada. . . hect.	47,2021	$ 948.224	11,1649	$ 75.593
		" sin edificar . . "	130,2623		56,6424	
		FINCAS ALTAS				
17	10	Extensión edificada. . . "	0,1883	41.550	0.5000	1.000
		" sin edificar . . "	1,8766		1,7900	
..	607	Edificios rurales de material "	..	..	16,2613	382.395
..	559	" " " adobe . "	..	..	13,2586	55.493
117	82	Terrenos sin edificar . . "	73,2723	38.808	16,8301	15.264
		Tierras cultivadas . . . "	1.389,5785	29.882	293,7480	4.191
		" sin cultivar. . . "	212,5816	2.642	36,6597	921
		Campos de pastoreo. . . "	879.850,9771	5:279.172	22.361,7237	134.170
		Tierras en que se cultivan cereales. . . . . „	636,8864	3.821	442,7286	2.657
		TOTALES.		$ 6:344.099		$ 671.684

NACIONALIDAD	Sujetos al impuesto		Libres del impuesto	
	Número de contribuyentes	Capitales	Número de contribuyentes	Capitales
Orientales.	1.061	$ 5:974.204	354	$ 416.349
Argentinos.	1	1.621	6	11.649
Brasileros	146	217.965	150	143.839
Italianos	121	29.560	42	13.286
Españoles	143	51.868	74	28.354
Franceses	18	64.457	3	640
Ingleses	12	4.424	..	..
Suizos	..	.	4	1.640
Portugueses	..	..	1	400
Chilenos	..	..	1	500
Paraguayos	..	..	1	159
Otras nacionalidades	..	..	164	54.868
TOTALES.	1 502	$ 6:344.099	800	$ 671.684

Ganados

Número de cabezas de ganado de toda especie (libres de impuesto) conforme á las declaraciones hechas por los propietarios al abonar la Contribución Inmobiliaria.

Vacuno.	cabezas	434.104	Ovino.	cabezas	742.628
Yeguarizo y caballar . .	"	21.822	Cabrío	"	119
Mular	"	346	Porcino	"	1.029

Digitized by Google

DEPARTAMENTO DE FLORIDA

Propiedades sujetas al impuesto	Propiedades libres del impuesto	BIENES DECLARADOS	Sujetos al impuesto		Libres del impuesto	
			Extensión superficial	Capitales	Extensión superficial	Capitales
		FINCAS BAJAS				
478	124	Extensión edificada. . . hect.	6,9489	$ 710.683	0,9529	$ 66.680
		" sin edificar . . "	79,2257		24,3781	
		FINCAS ALTAS				
5	..	Extensión edificada. . . "	0 0685	16.000	..	..
		" sin edificar . . "	0,3115		..	
..	487	Edificios rurales de material "	..	..	7,1085	493.600
..	553	" " " adobe . "	..	..	4,0573	72.675
75	40	Terrenos sin edificar . . "	33,5935	13.930	20,3183	5.945
		Tierras cultivadas . . . "	8.719,0287	82.584	1360,4551	12.246
		" sin cultivar. . . "	35,4182	159	.	..
		Campos de pastoreo . . "	899.866,8160	8:099.511	4170,0986	37.640
		Tierras en que se cultiven cereales. . . . . "	1.557,5034	15.972	..	..
		TOTALES. . . .		$ 8:936.839		$ 688.786

NACIONALIDAD	Sujetos al impuesto		Libres del impuesto	
	Número de contribuyentes	Capitales	Número de contribuyentes	Capitales
Orientales	1.554	$ 7:654.951	309	$ 583.525
Argentinos.	4	26.149	2	1.100
Brasileros	22	138.140	2	1.428
Italianos	203	314.552	81	44.778
Españoles	143	533.029	36	40.169
Franceses	46	189.263	7	14 784
Ingleses	9	61.190	3	2.550
Alemanes	7	13.505	2	452
Suizos	3	5.250	..	..
Otras nacionalidades.	1	810	..	..
TOTALES.	1.992	$ 8:936.839	442	$ 688.786

Ganados

Número de cabezas de ganado de toda especie (libres de impuesto) conforme á las declaraciones hechas por los propietarios al abonar la Contribución Inmobiliaria.

Vacuno.	cabezas	170.561	Ovino	cabezas	965.067
Yeguarizo y caballar . . .	"	12.996	Cabrío.	"	..
Mular	"	346	Porcino	"	409

Digitized by Google

DEPARTAMENTO DEL DURAZNO

Propiedades sujetas al impuesto	Propiedades libres del impuesto	BIENES DECLARADOS	Sujetos al impuesto		Libres del impuesto	
			Extensión superficial	Capitales	Extensión superficial	Capitales
		FINCAS BAJAS				
646	437	Extensión edificada. . . hect.	11,5120	$ 992.085	3,8154	$ 73.342
		" sin edificar. . "	58,8666		44,6350	
		FINCAS ALTAS				
6	..	Extensión edificada. . . "	0,1750	30.000	..	..
		" sin edificar . . "	0,3060		..	
..	442	Edificios rurales de material "	..	..	6,9197	423.870
..	622	" " " adobe . "	..	..	5.8106	64.935
4	1	Terrenos sin edificar . . "	177.5934	28.920	38 9092	5.520
		Tierras cultivadas . . . "	5.275,4287	45.419	1.427,9150	11.424
		" sin cultivar . . "	3.516.0060	27.943	76,5000	612
		Campos de pastoreo . . "	1.002.922,5131	8:024 349	7.081,2500	56.650
		Tierras en que se cultivan cereales . . . . . "	1.256,0000	10.048	197,0000	1.576
		TOTALES. . . .		$ 9:158.762		$ 637.929

NACIONALIDAD	Sujetos al impuesto		Libres del impuesto	
	Número de contribuyentes	Capitales	Número de contribuyentes	Capitales
Orientales.	857	$ 5:224 412	357	$ 443.986
Argentinos	43	148 757	22	4.227
Brasileros	300	1:837.856	164	74.210
Italianos	54	260.122	136	62.621
Españoles	311	1:386.188	125	18.650
Franceses	48	144 301	43	10.265
Ingleses	39	139.435	20	9.846
Alemanes	6	9 470	27	9.870
Suizos	15	8.221	20	4.257
TOTALES.	1.673	$ 9:158.762	914	$ 637.929

Ganados

Número de cabezas de ganado de toda especie (libres de impuesto) conforme á las declaraciones hechas por los propietarios al abonar la Contribución Inmobiliaria.

Vacuno	cabezas 236.075	Ovino	cabezas 2:024.840
Yeguarizo y caballar. . . .	" 21.379	Cabrío.	" 97
Mular	" 996	Porcino	" 762

Digitized by Google

DEPARTAMENTO DE TACUAREMBÓ

Propiedades sujetas al impuesto	Propiedades libres del impuesto	BIENES DECLARADOS	Sujetos al impuesto — Extensión superficial	Sujetos al impuesto — Capitales	Libres del impuesto — Extensión superficial	Libres del impuesto — Capitales
		FINCAS BAJAS				
419	124	Extensión edificada. . . hect.	6,6326	$ 417.325	0,5805	$ 22.403
		" sin edificar . . "	42,6930		11,2931	
		FINCAS ALTAS				
..	..	Extensión edificada. . . "	..	..	..	..
		" sin edificar . . "	..		..	
..	537	Edificios rurales de material "	..	..	70,2579	493.306
..	39	" " " adobe . "	..	..	5,1581	104.257
32	7	Terrenos sin edificar . . "	32,4877	8.812	1.0036	525
		Tierras cultivadas . . . "	1.603,0359	10.040	2,499,7243	14.630
		" sin cultivar. . . "	1.966,9998	13.092	2.403,4031	14.478
		Campos de pastoreo. . . "	1:220.122,4932	7:379.045	18.844,8600	113,061
		Tierras en que se cultivan cereales . . . . . "	4.159,0030	27.286	12.337,0000	74·022
1	..	Saladeros. . . . . "	0,0100	18.000	..	..
		TOTALES. . . .		$ 7:873.601		$ 836.682

NACIONALIDAD	Sujetos al impuesto — Número de contribuyentes	Sujetos al impuesto — Capitales	Libres del impuesto — Número de contribuyentes	Libres del impuesto — Capitales
Orientales	503	$ 3:568.865	496	$ 454.061
Argentinos.	8	55.104	3	4.100
Brasileros	312	2:878.837	217	171.274
Italianos	53	94.866	56	24.340
Españoles	168	1:024.401	123	142.336
Franceses	22	206.239	26	36.031
Ingleses	3	1.666	4	1.624
Alemanes	6	32.655	4	1.916
Portugueses	2	5.238	2	600
Holandeses	1	4.500	..	..
Paraguayos	1	1.200	1	400
TOTALES.	1.079	$ 7:873.601	932	$ 836.682

Ganados

Número de cabezas de ganado de toda especie (libres de impuesto) conforme á las declaraciones hechas por los propietarios al abonar la Contribución Inmobiliaria.

Vacuno	cabezas	566.612	Ovino	cabezas	779.895
Yeguarizo y caballar . . .	"	39 986	Cabrío	"	102
Mular	"	1.367	Porcino	"	2.620

Digitized by Google

DEPARTAMENTO DE FLORES

Propiedades sujetas al impuesto	Propiedades libres del impuesto	BIENES DECLARADOS	Sujetos al impuesto: Extensión superficial	Sujetos al impuesto: Capitales	Libres del impuesto: Extensión superficial	Libres del impuesto: Capitales
		FINCAS BAJAS				
359	71	Extensión edificada. . . hect.	6,1722	$ 562.822	0,4616	$ 24.810
		" sin edificar . . "	38,1330		7,7833	
		FINCAS ALTAS				
3	..	Extensión edificada. . . "	0,0503	13.500	..	..
		" sin edificar . . "	0,0885		..	
..	249	Edificios rurales de material "	..	..	3,6399	230.460
..	297	" " " adobe . "	..	..	2,1530	35.635
113	97	Terrenos sin edificar . . "	14.1349	13.213	10,1663	5.527
		Tierras cultivadas . . . "	2.577,4602	36.325	594,3865	7.114
		" sin cultivar. . . "	3 097,0917	34.997	..	..
		Campos de pastoreo . . "	465 038 4566	4:185.076	648,8545	5.839
		Tierras en que se cultivan cereales. . . . . "	527.5863	4 748	66,4002	598
		TOTALES.		$ 4:850.681		$ 309.983

NACIONALIDAD	Sujetos al impuesto: Número de contribuyentes	Sujetos al impuesto: Capitales	Libres del impuesto: Número de contribuyentes	Libres del impuesto: Capitales
Orientales.	591	$ 3:200.839	184	$ 190.287
Argentinos.	4	12.151	3	4.989
Brasileros	6	1.528	1	30
Italianos	79	146.543	44	11.036
Españoles	149	628.843	19	50.032
Franceses	86	435.221	4	21.425
Ingleses	9	215.458	3	11.450
Alemanes	2	181 457	5	20.743
Portugueses	2	21.358	..	..
Belgas	1	6.283	..	..
Chilenos	1	1.000	..	..
TOTALES.	933	$ 4:850.681	263	$ 309.983

Ganados

Número de cabezas de ganado de toda especie (libres de impuesto) conforme á las declaraciones hechas por los propietarios al abonar la Contribución Inmobiliaria.

Vacuno.	cabezas	99.012	Ovino.	cabezas	1:117.665
Yeguarizo y caballar . .	"	8 772	Cabrío	"	67
Mular	"	155	Porcino	"	634

Digitized by Google

RESÚMEN RECAPITULATIVO

MONTO DE LOS CAPITALES DECLARADOS POR DEPARTAMENTOS

Año 1893

DEPARTAMENTOS	Capitales declarados	
Montevideo	$	124:207.235
Canelones	"	9:366.326
San José	"	6:296:809
Colonia	"	7:576.486
Soriano	"	10:056.274
Río Negro	"	8:967.682
Paysandú	"	14:445.156
Salto	"	12:606.315
Artigas	"	7:819.471
Rivera	"	3:829.759
Cerro Largo	"	8:286.668
Treinta y Tres	"	5:058.738
Rocha	"	4:957.059
Maldonado	"	3:149.842
Minas	"	7:015.783
Florida	"	9:625.625
Durazno	"	9:796.691
Tacuarembó	"	8:710.283
Flores	"	5:160.664
TOTALES	$	266:932.866

Digitized by Google

RESÚMEN

DE LOS BIENES Y CAPITALES DECLARADOS EN LOS 18 DEPARTAMENTOS DE CAMPAÑA (1)

Año 1893

Propiedades sujetas al impuesto	Propiedades libres del impuesto	BIENES DECLARADOS	Sujetos al impuesto		Libres del impuesto	
			Extensión superficial	Capitales	Extensión superficial	Capitales
		FINCAS BAJAS				
13955	3155	Extensión edificada. . . hect.	276,3586	$ 19:286.118	27,4362	$ 733.943
		" sin edificar . . "	1.664,6391		404,8235	
		FINCAS ALTAS				
161	10	Extensión edificada. . . "	4,1545	916.026	0,5000	1.000
		" sin edificar . . "	11,9693		1,7900	
..	8173	Edificios rurales de material "	..	..	189,0063	6:644 890
..	10836	" " " adobe . "	..	..	97,8076	1:043.167
3091	962	Terrenos sin edificar . . "	1.068,8970	781.622	265,9426	126.701
		Tierras cultivadas . . . "	61.151,2527	1:081.768	16.619,8217	224.007
		" sin cultivar. . . "	26.429,4648	270.023	2.613,6227	17.633
		Campos de pastoreo. . . "	14;511.582 5769	104:184.854	162 956,3127	1:212 013
		Tierras en que se cultivan cereales. . . . . "	277.7=0,4879	5:077 132	30 448,4545	379,116
6	..	Saladeros. . . . . "	67,9811	716.000	..	..
		Otros bienes. . . . . "	..	29.618	..	..
		TOTALES.		$ 132:343.161		$ 10:382.470

(1) En este resúmen falta el Departamento de Montevideo debido á que por, causas agenas á esta Direccrón, sus clasificaciones no concuerdan con las de los demás Departamentos.

Digitized by Google

NÚMERO Y NACIONALIDAD

DE LOS PROPIETARIOS QUE REPRESENTAN LOS BIENES DECLARADOS EN LOS 18 DEPARTAMENTOS DE CAMPAÑA

Año 1893

NACIONALIDAD DE LOS PROPIETARIOS	Sujetos al impuesto		Libres del impuesto		TOTAL	
	Propietarios	Valores	Propietarios	Valores	Propietarios	Valores
Orientales. . .	13.970	$ 64:388.362	7.453	$ 5:487.685	21.423	$ 69:876.047
Argentinos . .	440	3:044.162	310	214.846	750	3:259.008
Brasileros. . .	3.409	29:010.574	1.723	1:774.459	5.232	30:785.033
Italianos . . .	3.403	6:782.099	1.638	685.020	5.041	7:467.119
Españoles. . .	4.074	15:101.420	1.663	1:008.778	5.737	16:110.198
Franceses. . .	1.114	4:849.805	486	325.363	1.500	5:175.168
Ingleses. . . .	305	5:785.143	147	467.671	452	6:252.814
Alemanes. . .	194	1:794.960	155	198.166	349	1:993.126
Suizos	212	392.893	212	84.134	424	477.027
Portugueses. .	97	806.865	46	42.096	143	848.961
Belgas	5	13.567	..	..	5	13.567
Holandeses . .	1	4.500	..	..	1	4.500
Sueco-Nor'gos.	4	6.108	..	..	4	6.108
Austro-Húngaros.	26	44.869	18	2.823	44	47.692
Dinamarqueses.	1	200	..	..	1	200
Norte-Americanos.	8	112.587	2	6.500	10	119.087
Chilenos . . .	5	32.115	3	950	8	33.065
Paraguayos . .	5	32.866	7	1.804	12	34.670
Otras nacionalidades . . .	20	140.066	179	82.175	199	222.241
TOTALES. .	27.293	$ 132:343.161	14.042	$ 10:382.470	41.335	$ 142:725.631

RESÚMEN

Orientales. . .	13.970	$ 64:388.362	7.453	$ 5:487.685	21.423	$ 69:876.047
Extranjeros. .	13.323	67:954.799	6.589	4:894.785	19.912	72:849.584
TOTALES. .	27.293	$ 132:343.161	14.042	$ 10:382.470	41.335	$ 142:725.631

Digitized by Google

II

GANADERÍA

EXISTENCIA DE GANADOS EN EL TERRITORIO DE LA REPÚBLICA CON ARREGLO Á LAS DECLARACIONES PRESTADAS PARA EL PAGO DE LA CONTRIBUCIÓN INMOBILIARIA

Año 1893

DEPARTAMENTOS	Vacuno	Yeguarizo y caballar	Mular	Ovino	Porcino	Cabrio	Totales
Canelones	57.416	10.330	594	121.762	9.234	1.796	201.132
San José	85.199	7.823	279	378.160	1.993	64	473.518
Colonia	156.794	13.607	610	693.582	1.480	319	866.392
Soriano	216.033	21.692	481	1:258.537	459	67	1:497.269
Río Negro. . . .	458.818	20.565	572	804.622	384	397	1:285.358
Paysandú	552.883	36.740	1.069	634.000	690	374	1:225.756
Salto	461.741	35.133	688	483.606	447	194	981.809
Artigas	432.151	46.264	2.054	410.791	698	410	892.368
Rivera.	282.278	23.044	488	147.364	372	3	453.549
Cerro Largo . . .	631.326	30.467	306	508.910	2.001	30	1:173 040
Treinta y Tres . .	326.600	18.917	131	473.082	1.401	395	820.526
Rocha.	232.804	18.003	88	419.433	1.456	52	671.836
Maldonado . . .	96.538	10.935	73	285.843	1.693	175	395.257
Minas	434.104	21.822	346	742.628	1.029	119	1:200.048
Florida	170.561	12.996	346	965.067	409	..	1:149.379
Durazno	236.075	21.379	996	2:024.840	762	97	2:284.149
Tacuarembó . . .	566.612	39.986	1.367	779.895	2.620	102	1:390.582
Flores	99.042	8.772	155	1:117.665	634	67	1:226.335
Totales . .	5:496.975	398.475	10.643	12:249.787	27.762	4.661	18:188.303

Digitized by Google

FAENA DE LOS SALADEROS

Demostración gráfica representando el número de animales vacunos muertos en los saladeros de la República Oriental del Uruguay y República Argentina, para la explotación de carne y cueros salados.

AÑOS 1880 Á 1893

REPÚBLICA O. DEL URUGUAY — REPÚBLICA ARGENTINA

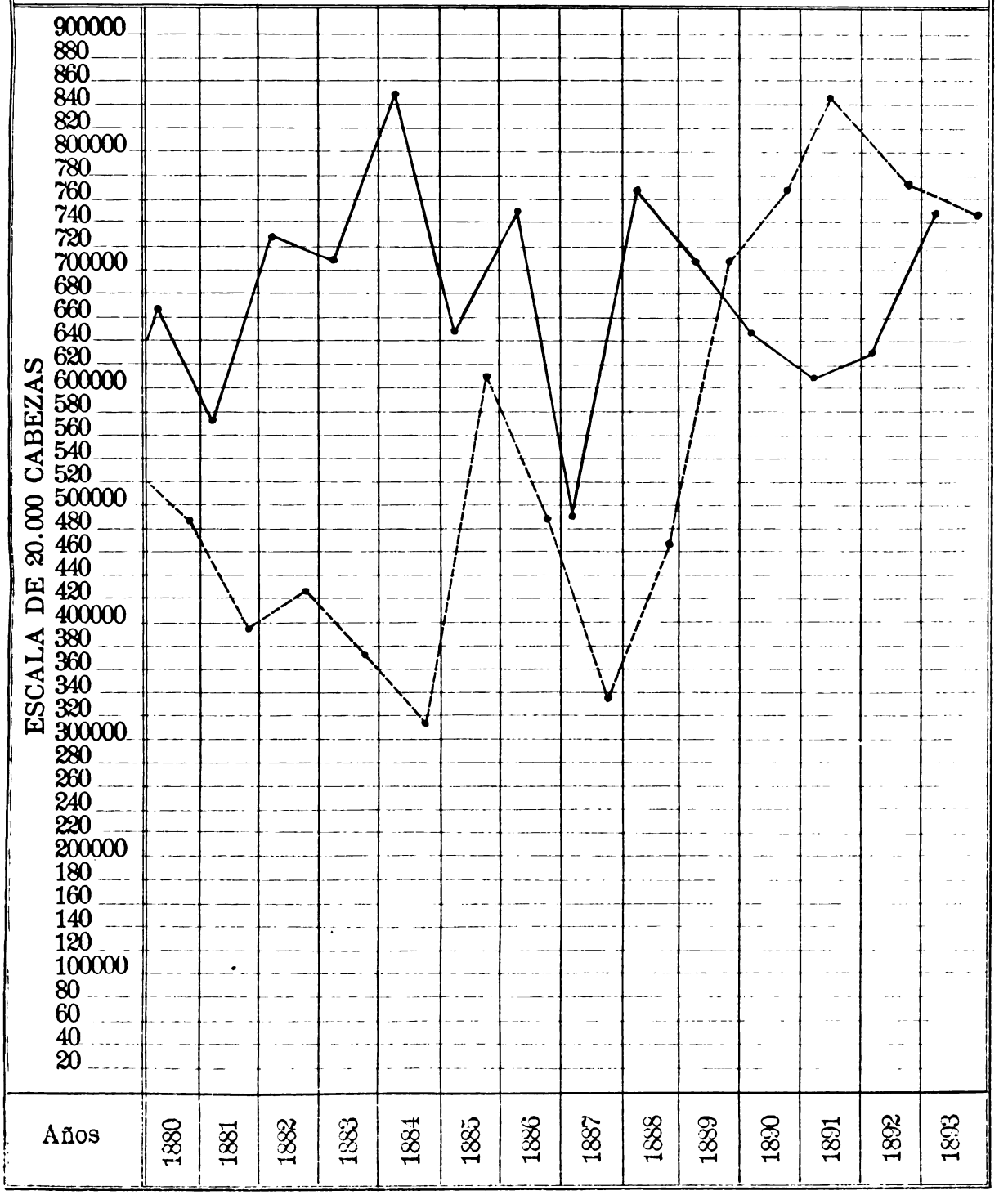

Digitized by Google

THE NEW YORK
PUBLIC LIBRARY

ASTOR, LENOX AND
TILDEN FOUNDATIONS.

Digitized by Google

III

FAENA DE LOS SALADEROS

RELACIÓN DEL NÚMERO DE CABEZAS DE GANADO VACUNO MUERTO PARA LA EXPLOTACIÓN DE LA CARNE Y CUEROS SALADOS, DURANTE LAS ZAFRAS 1873-74 Á 1892-93

(Datos suministrados por don José M. Carulla)

AÑOS	Montevideo — cabezas	Uruguay — cabezas	TOTAL en la R. Oriental	Buenos Aires — cabezas	Entre Rios — cabezas	TOTAL en la R. Argentina	TOTAL En el Plata
1873-74	199.743	433.900	633.643	226.000	227.000	453.000	1:086.643
1874-75	163.000	358.300	521.300	321.000	265.700	586.700	1:108.000
1875-76	190.000	435.457	625.457	320.443	231.000	551.443	1:176.900
1876-77	770.600	357.000	527.600	419.700	242.800	662.500	1:190.100
1877-78	218.326	458.700	677.026	290.500	282.000	572.500	1:249.526
1878 79	180.000	376.500	556.500	323.000	216.000	539.000	1:095.500
1879-80	210.000	455.500	665.500	226.500	265.000	491.500	1:157.000
1880-81	209.170	367.000	576.170	182.000	217.000	399.000	975.170
1881-82	218.000	520.500	738.500	186.000	248.500	434.500	1:173.000
1882-83	262.500	441.900	704.400	154.000	211.100	365.100	1:069.500
1883-84	343.000	510.600	853.600	88.400	228.400	316.800	1:170.400
1884-85	256.529	390.500	647.029	246.600	364.100	610.700	1:257.729
1885-86	310.767	440.300	751.067	182.100	298.800	480.900	1:231.967
1886-87	180.300	319.254	499.554	60.928	262.280	323.208	822.762
1887-88	345.449	428.000	773.449	194.850	272.600	467.450	1:240.899
1888-89	351.823	357.100	708.923	343.800	357.600	701.400	1:410.323
1889-90	269.350	372.750	642.100	370.600	393.400	764.000	1:406.100
1890-91	233.900	379.600	613.500	448.000	396.600	844.600	1:458.100
1891-92	300.000	336.400	636.400	443.200	322.800	766.000	1:402.400
1892-93	277.500	470.000	747.500	379.600	362.200	741.800	1:489.300

Digitized by Google

IV

CONSUMO DE CARNE EN MONTEVIDEO

EL PESO DE LOS ANIMALES PARA CONSUMO ESTÁ CALCULADO EN 161 KILÓGRAMOS DE CARNE POR CADA ANIMAL VACUNO, Y 23 KILÓGRAMOS POR CADA CAPÓN

Años 1874 á 1893

AÑOS	GANADO VACUNO kilógramos	GANADO LANAR kilógramos	TOTAL
1874	15:918.875	1:373.721	17:292.596
1875	15:379.042	1:166.721	16:545.763
1876	14:801.696	1:088.199	15:889.895
1877	14:578.711	1:009.309	15:588.020
1878	15:208.543	1:378.114	16:586.657
1879	13:468.455	1:394.751	14:863.206
1880	14:019.236	1:420.641	15:439.877
1881	14:228.375	1:472.598	15:700.973
1882	15:297.093	1:408.497	16:705.590
1883	16:100.322	1:448.126	17:548.448
1884	16:380.623	1:450.679	17:831.302
1885	19:293.435	1:426.345	20:719.780
1886	17:911.894	1:738.305	19:650.199
1887	18:027.814	1:272.314	19:300.128
1888	20:499.325	1:555.743	22:055.068
1889	24:681.622	1:733.487	26:415.109
1890	24:724 287	1:021.568	25:745.855
1891	25:087.020	847.435	25:934.455
1892	23:756.838	1:145.768	24:902.606
1893	21:290.640	1:366.016	22:656.656

Digitized by Google

V

REGISTROS DE VENTAS

TRASMISIONES DE DOMINIO EN BIENES RAÍCES INSCRIPTAS EN LOS REGISTROS DE VENTAS DE LA REPÚBLICA

De los resúmenes mensuales que los Encargados de los Registros de Ventas establecidos en la República remiten á esta Dirección en cumplimiento del Decreto Superior fecha 5 de Noviembre de 1884, se han extractado los siguientes datos que demuestran por Departamentos las propiedades vendidas en el año 1893.

I — Por Departamuntos

DEPARTAMENTOS	INSCRIPCIONES	NÚMERO de propiedades	VALOR
Montevideo	2.254	3.557	$ 8:898.071
Canelones	353	368	" 340.952
San José	225	226	" 346.439
Florida	174	174	" 258 844
Minas	436	506	" 498.629
Durazno	268	279	" 564.697
Maldonado	254	256	" 196.049
Colonia	296	304	" 413.437
Soriano	296	297	" 549.200
Paysandú	326	366	" 540.558
Salto	238	238	" 696.186
Tacuarembó	241	245	" 307.305
Cerro Largo	198	200	" 271.269
Rocha	272	276	" 231.109
Treinta y Tres	135	135	" 129.338
Rivera	155	155	" 249.147
Artigas	93	119	" 256.999
Río Negro	59	59	" 64.448
Flores	174	177	" 305.091
TOTALES	6.447	7.937	$ 15:117.768

II — Por meses

MESES	INSCRIPCIONES	NÚMERO de propiedades	VALOR
Enero	455	516	$ 1:084.783
Febrero	462	615	" 949.983
Marzo	636	745	" 1:473.957
Abril	564	684	" 1:499.433
Mayo	696	814	" 1:319.723
Junio	547	647	" 1:214.272
Julio	561	729	" 1:241.666
Agosto	531	628	" 1:165.635
Septiembre	568	785	" 2:317.517
Octubre	494	589	" 853.509
Noviembre	429	580	" 935.817
Diciembre	504	604	" 1:061.473
TOTALES	6.447	7.937	$ 15:117.768

Digitized by Google

Las propiedades vendidas y registradas en los Registros de Ventas en 1893, se distribuyen por su ubicación como sigue:

Registro de Ventas de Montevideo

	Propiedades		Valor
Montevideo	2.929	$	6:446.263
Canelones	208	"	313.818
San José	35	"	238.535
Flores	30	"	139.736
Minas	42	"	135.848
Paysandú	25	"	221.535
Río Negro	19	"	261.350
Artigas	22	"	201.381
Salto	10	"	119.755
Rivera	5	"	7.000
Tacuarembó	17	"	66.211
Florida	61	"	214.846
Durazno	42	"	274.815
Cerro Largo	7	"	10.916
Rocha	5	"	11.978
Maldonado	39	"	112.318
Colonia	48	"	45.091
Soriano	10	"	60.125
Treinta y Tres	3	"	16.550
Totales	3.557	$	8:898.071

Registro de Ventas de Canelones

	Propietarios		Valor
Canelones	301	$	247.075
Florida	37	"	54.467
Maldonado	2	"	407
Montevideo	2	"	1.915
Treinta y Tres	2	"	650
Durazno	1	"	8.000
Minas	22	"	27.958
Rocha	1	"	480
Totales	368	$	340.952

Registro de Ventas de San José

	Propiedades		Valor
San José	209	$	301.040
Colonia	9	"	22.598
Canelones	2	"	625
Florida	1	"	500
Soriano	1	"	2.067
Flores	4	"	19.609
Totales	226	$	346.439

Registro de Ventas de Florida

	Propiedades		Valor
Florida	167	$	248.462
Durazno	3	"	826
Canelones	1	"	3.500
Flores	1	"	1.320
Montevideo	2	"	4.736
Totales	174	$	258.844

Registro de Ventas de Minas

	Propiedades		Valor
Minas	410	$	439.752
Canelones	16	"	27.063
Maldonado	73	"	22 389
Florida	6	"	8.525
Durazno	1	"	900
Totales	506	$	498.629

Digitized by Google

Registro de Ventas del Durazno

	Propiedades		Valor
Durazno	189	$	389.507
Florida	63	"	85.877
Flores.	12	"	15.219
Tacuarembó	9	"	16.767
Río Negro	2	"	5.200
Soriano	1	"	41.851
Cerro Largo	3	"	10.276
TOTALES	279	$	564.697

Registro de Ventas de Maldonado

	Propiedades		Valor
Maldonado	238	$	168.700
Rocha.	5	"	5.370
Minas.	3	"	9.973
Canelones.	8	"	9.886
Italia	1	"	1.000
Montevideo	1	"	1.120
TOTALES.	256	$	196.049

Registro de Ventas de Colonia

	Propiedades		Valor
Colonia	303	$	411.517
Soriano	1	"	1.920
TOTALES.	304	$	413.437

Registro de Ventas de Soriano

	Propiedades		Valor
Soriano	292	$	520.834
Río Negro	3	"	27.866
Flores.	1	"	300
Montevideo	1	"	200
TOTALES.	297	$	549.200

Registro de Ventas de Paysandú

	Propiedades		Valor
Paysandú.	341	$	468.867
Río Negro	24	"	70.571
Salto	1	"	1.100
TOTALES.	366	$	540.558

Registro de Ventas del Salto

	Propiedades		Valor
Salto	208	$	568.675
Artigas	22	"	93.089
Paysandú.	6	"	32.118
Montevideo	2	"	2.304
TOTALES.	238	$	696.186

Registro de Ventas de Tacuarembó

	Propiedades		Valor
Tacuarembó	196	$	237.722
Rivera	12	"	23.113
Salto	7	"	17.648
Paysandú.	7	"	6.299
Río Negro	2	"	4.670
Durazno	19	"	17.503
Cerro Largo	1	"	250
Flores.	1	"	100
TOTALES.	245	$	307.305

Registro de Ventas de CerroLargo

	Propiedades		Valor
CerroLargo	189	$	256.813
Rivera.	4	"	8.500
Artigas	1	"	1.500
Montevideo	1	"	160
Brasil.	1	"	1.000
Tacuarembó	3	"	2.496
Treinta y Tres	1	"	800
TOTALES.	200	$	271.269

Digitized by Google

Registro de Ventas de Rocha

	Propiedades		Valor
Rocha.	244	$	198.257
Maldonado . . .	22	"	19.873
Italia	2	"	155
Minas.	7	"	12.424
Treinta y Tres . .	1	"	400
TOTALES. . .	276	$	231.109

Registro de Ventas de Treinta y Tres

	Propiedades		Valor
Treinta y Tres . .	128	$	113.506
Cerro Largo. . .	1	"	2.187
Minas.	4	"	3.216
Rocha.	1	"	3.429
Durazno	1	"	7.000
TOTALES. . .	135	$	129.338

Registro de Ventas de Rivera

	Propiedades		Valor
Rivera.	136	$	208.169
Artigas	5	"	8.623
Tacuarembó . . .	12	"	13.805
Salto	2	"	18.550
TOTALES. . .	155	$	249.147

Registro de Ventas de Artigas

	Propiedades		Valor
Artigas	118	$	255.999
Salto	1	"	1.000
TOTALES. . .	119	$	256.999

Registro de Ventas de Río Negro

	Propiedades		Valor
Río Negro . . .	56	$	61.348
Soriano	3	"	3.100
TOTALES. . .	59	$	64.448

Regisíro de Ventas de Flores

	Propiedades		Valor
Flores.	166	$	289.751
San José. . . .	4	"	4.100
Tacuarembó . . .	1	"	700
Río Negro . . .	1	"	3.750
Soriano	2	"	4.067
Montevideo . . .	2	"	325
Durazno	1	"	2.398
TOTALES. . .	177	$	305.091

Digitized by Google

ESTADISTICA RETROSPECTIVA

DE LOS CAPITALES EMPLEADOS EN LA COMPRA-VENTA DE BIENES RAICES

Años 1885 á 1893

AÑOS	Montevideo	Canelones	San José	Florida	Minas	Durazno	Maldonado	Colonia	Soriano	Paysandú
1885	$ 9:253.730	310.186	274.262	219.101	270.982	238.745	56.724	86.712	328.859	437.746
1886	5:194.344	150.895	120.732	193.550	235.797	588.101	96.206	57.345	270.429	480.629
1887	13:713.344	240.444	228.748	128.555	287.734	332.847	115.538	94.178	371.283	669.776
1888	28:607.221	237.012	273.215	213.852	412.435	591.654	149.575	287.633	526.134	723.172
1889	55:863.791	262.082	345.244	280.486	702.238	523.073	77.440	554.652	518.123	1:279.662
1890	22:901.347	282.837	248.312	229.276	371.022	391.484	235.162	143.982	417.828	620.644
1891	15:812.234	241.426	229.630	186.007	475.000	736.001	182.078	234.085	386.257	800.184
1892	9:728.438	343.039	237.861	200.333	582.688	505.282	194.455	491.743	480.381	577.878
1893	8:898.071	340.952	346.439	258.844	498.629	564.697	196.049	413.437	549.200	540.558

AÑOS	Salto	Tacuarembó	Cerro-Largo	Rocha	Treinta y Tres	Rivera	Artigas	Rio Negro	Flores	TOTAL EN LA REPÚBLICA
1885	$ 1:127.998	333.319	395.076	388.993	214.666	137.628	32.330	189.397	..	$ 14:276.454
1886	885.858	179.703	518.138	422.260	78.682	153.329	79.273	74.452	79.980	9:859.703
1887	915.189	204.959	302.287	469.750	120.485	164.616	79.236	67.353	177.043	18:683.365
1888	970.688	299.282	354.570	529.376	185.888	208.123	88.455	146.629	303.554	35:108.468
1889	1:165.716	339.641	376.958	616.340	183.240	110.231	50.834	51.059	245.814	63:546.624
1890	1:270.885	264.908	433.469	474.563	223.262	92.153	45.043	410.404	216.517	29:273.198
1891	988.980	324.170	313.763	434.817	170.334	135.142	136.885	95.018	385.370	22:967.381
1892	761.211	446.480	296.868	366.995	199.634	181.663	305.296	93.585	214.771	16:208.601
1893	696.186	307.305	271.269	231.109	129.338	249.147	256.999	64.448	305.091	15:117.768

Digitized by Google

VI

REGISTROS DE HIPOTECAS

De los resúmenes mensuales que los Encargados de los Registros de Hipotecas remiten á esta Dirección, se han extractado los siguientes datos que demuestran por Departamentos y meses el número de propiedades hipotecadas y los capitales colocados en 1893.

I — Por Departamentos

DEPARTAMENTOS	NÚMERO de propiedades	VALOR
Montevideo	1.383	$ 3:513.772
Canelones	179	" 314.305
Colonia	174	" 247.124
San José	186	" 354.684
Soriano	94	" 473.360
Flores	57	" 140.358
Florida	130	" 214.476
Río Negro	34	" 133.785
Maldonado	30	" 78.668
Minas	115	" 165.093
Treinta y Tres	23	" 38.686
Rocha	41	" 43.410
Salto	65	" 244.596
Tacuarembó	52	" 226.238
Paysandú	106	" 196.221
Durazno	78	" 159.723
Artigas	21	" 98.782
Rivera	18	" 14.896
Cerro Largo	62	" 165.343
TOTALES	2.848	$ 6:823.518

II — Por meses

MESES	NÚMERO de propiedades	VALOR
Enero	256	$ 561.975
Febrero	208	" 494.025
Marzo	271	" 927.728
Abril	266	" 506.518
Mayo	258	" 511.971
Junio	255	" 646.247
Julio	243	" 691.108
Agosto	247	" 541.392
Septiembre	252	" 696.638
Octubre	245	" 475.698
Noviembre	175	" 408.806
Diciembre	172	" 361.412
TOTALES	2.848	$ 6:823.518

Digitized by Google

ESTADISTICA RETROSPECTIVA

DE LOS CAPITALES COLOCADOS SOBRE HIPOTECAS

Años 1887 á 1893

AÑOS	Montevideo	Canelones	San José	Florida	Minas	Durazno	Maldonado	Colonia	Soriano	Paysandú
1887	$ 2:659.773	100.875	83.295	99.721	38.844	61.077	45.701	144.013	260.069	245.920
1888	7:572.543	617.076	512.035	189.769	175.616	239.404	115.342	356.580	395.875	869.133
1889	21:760.958	316.161	1:362.859	183.607	267.837	286.683	62.660	753.101	605.57.	832.931
1890	14:689.451	729.814	627.513	310.679	373.223	1:195.406	101.607	873.448	555.459	96.. 253
1891	8:559.994	294.325	521.916	235.899	217.386	296.620	105.081	682.475	604.623	818.418
1892	4:215.171	219.971	295.939	256.513	138.398	196.639	44.930	396.277	356.355	360.905
1893	3:513.772	314.305	354.684	214.476	165.093	159.723	78.668	247.124	473.360	196.221

AÑOS	Salto	Tacuarembó	Cerro-Largo	Rocha	Treinta y Tres	Rivera	Artigas	Río Negro	Flores	TOTAL EN LA REPÚBLICA
1887	$ 137.986	123.985	70.612	23.053	22.700	4.000	122.455	291.600	26.300	(1) 4:561.979
1888	483.165	181.387	58.767	41.055	177.854	185.667	289.164	164.477	163.751	12:788.660
1889	409.496	181.863	70.251	56.755	148 022	30.777	164.371	254.534	72.836	27:821.673
1890	363.244	315.898	129.819	101.604	199.927	40.100	362.000	456.751	177.164	22:569.360
1891	383.177	177.217	90.076	47.663	137.563	53.056	84.487	118.885	116.992	13:545.253
1892	160.970	311.437	201.442	39.005	90.908	61.204	118.793	95.136	149.682	7:709.675
1893	244.596	226.238	165.343	43.410	38.686	14.896	98.782	133.783	140.358	6:823.518

(1) Esta cantidad corresponde al 2.º semestre de 1887, debido á que no se suministraron los datos de los demás meses

Digitized by Google

Digitized by Google

FOTOT. DE LA E. N. A. Y O.

JEFATURA POLÍTICA (TREINTA Y TRES)

Digitized by Google

THE NEW YORK
PUBLIC LIBRARY

ASTOR, LENOX AND
TILDEN FOUNDATIONS.

Digitized by Google

CAPÍTULO IX

Cotizaciones de la Bolsa

Cambio Bancario y Comercial,
Fletes, Precios de los principales Frutos del País y Bancos

Digitized by Google

Digitized by Google

CAPÍTULO IX

Cotizaciones de la Bolsa

CAMBIO BANCARIO Y COMERCIAL,
FLE TES, PRECIOS DE LOS PRINCIPALES FRUTOS DEL PAÍS Y BANCOS

AÑO 1893

I—Valores de los fondos públicos. II—Cambio bancario y comercial.
III—Fletes. IV—Precios de los principales frutos del país

(Extracto del Boletín quincenal que se publica por el Centro Comercial de Montevideo)

I - Valores de los fondos públicos

DENOMINACIONES	INTERÉS	AÑO 1893	
		Máximum	Mínimum
Deudas			
Consolidada del Uruguay . .	3½ %	24 Abril . . . 36.50	30 Agosto. . . 32.50
Interior Unificada	4 "	29 Diciembre. 34.80	30 Enero . . . 26.70
Internacionales			
Italiana	5 "	18 Marzo . . 90.00	—

Digitized by Google

DENOMINACIONES	INTERÉS	AÑO 1893			
		Máximum		Minimum	
Acciones					
BANCOS					
Italiano del Uruguay . . .	—	28 Febrero. .	41.00	7 Septiembre .	36.50
España y Río de la Plata . .	—	27 Abril . , .	39.00	1.º Diciembre .	32.00
Italo-Oriental.	—	26 Enero. . .	40.00	14 Junio . . .	37.00
General Uruguayo	—	23 Septiembre	2.50	18 Enero . . .	2.00
Trasatlántico	—	18 Diciembre.	1.10	—	
Hipotecario del Uruguay . .	—	29 " .	14.60	20 Febrero . .	6.00
Obligaciones					
Certificados del Banco Nacional.	—	31 Agosto . .	37.00	14 Diciembre .	29.80
Bonos del Banco Hipotecario .	—	15 Diciembre.	99.00	24 Agosto . .	80.00
Sociedades					
Crédito Real Uruguayo. . .	—	18 Abril. . .	16.00	26 Septiembre .	11.00
Compañía Inmobiliaria . . .	—	26 " . . .	8.50	11 Julio . . .	6.60
Mercantil del Plata	—	19 Junio. . .	50.00	—	
Tranvía Paso del Molino . .	—	15 " . . .	61.00	22 " . . .	57.00
Cédulas y Títulos Hipotecarios					
Cédulas—Serie A.	4 %	29 Diciembre.	34.60	31 Enero . . .	20.60
" " B.	4 "	8 Noviembre	31.40	16 Mayo . . .	22.00
Títulos " C.	4 "	9 Diciembre.	33.80	28 Enero . . .	21.60
" " D.	4 "	9 " .	33.80	28 " . . .	21.60
Billetes					
Banco Nacional	—	15 Febrero. .	41.00	21 Noviembre .	32.50

Digitized by Google

II—Cambio Bancario y Comercial

Año 1893

PLAZAS	BANCARIO	COMERCIAL
Enero 31		
Londres 90 dias vista.	51 5/8 á 51 3/4	51 3/4 á 51 7/8
Francia " " "	5,38 á 5,40	5,41 á 5,46
Amberes " " "	Nominal	Nominal
Alemania " " "	4,35 á 4,36	4,42 á 4,43
Italia " " "	5,48 á 5,50	Nominal
Rio Janeiro 20 " "	18,400	18,700
Buenos Aires vista . . .	1 8 á 1 4 % d'to	—
DESCUENTOS		
Sobre conformes. . . .	6 á 7 %	
" vales	Convencional	
Febrero 28		
Londres 90 dias vista.	51 5 8	51 3/4 á 51 7,8
Francia " " "	5 39	5,42 á 5,44
Amberes " " "	Nominal	Nominal
Alemania " " "	4,35 á 4,36	4,40 á 4,41
Italia " " "	5,54 á 5 55	Nominal
Rio Janeiro 20 " "	18,300	18,500 á 18,600
Buenos Aires vista . . .	Par	—
DESCUENTOS		
Sobre conformes. . . .	6 á 7 %	
" vales	Convencional	
Marzo 29		
Londres 90 dias vista.	51 1/8 á 51 1/4	51 3/8 á 51 1 2
Francia " " "	5,36	5,39 á 5,40
Amberes " " "	Nominal	Nominal
Alemania " " "	"	4,37 á 4 38
Italia " " "	5,52 á 5,55	Nominal
Rio Janeiro 20 " "	18,900	"
Buenos Aires vista . . .	1/8 % desc'to.	1/4 % desc'to.
DESCUENTOS		
Sobre conformes. . . .	5 1 2 á 6 %	
" vales	Convencional	
Abril 29		
Londres 90 dias vista.	50 7/8 á 51	51 1 8 á 51 3 16
Francia " " "	5,33 á 5,34	5,35 á 5,38
Amberes " " "	Nominal	5,38
Alemania " " "	"	4,35 á 4,33
Italia " " "	5,46 á 5,48	Nominal
Rio Janeiro 20 " "	Nominal	"
Buenos Aires vista . . .	Par á 1 16 d'to.	"
DESCUENTOS		
Sobre conformes. . . .	6 á 7 %	
" vales	Convencional	
Mayo 31		
Londres 90 dias vista.	51 á 51 1,6	51 1/4 á 51 3 8
Francia " " "	5 33 á 5,34	5,36 á 5,39
Amberes " " "	Nominal	5,39 á 5,40
Alemania " " "	4,32 á 4,33	4,35 á 4,36
Italia " " "	5,50 á 5,52	Nominal
Rio Janeiro 20 " "	22,600	24,000
Buenos Aires vista . . .	1/8 á 1 4 desc'to.	Nominal
DESCUENTOS		
Sobre conformes. . . .	7 á 8 %	
" vales	Convencional	
Junio 30		
Londres 90 dias vista.	50 3/4	51,00
Francia " " "	5,31 a 5,32	5,33 á 5,35
Amberes " " "	5,32 á 5,33	5,35 á 5,36
Alemania " " "	4,30	4,33 á 4,34
Italia " " "	5,50 á 5,52	Nominal
Rio Janeiro 20 " "	21,700 á 21,750	"
Buenos Aires vista . . .	1/8 á 1/4 % d'to.	—
DESCUENTOS		
Sobre conformes. . . .	6 á 7 %	
" vales	Convencional	

PLAZAS	BANCARIO	COMERCIAL
Julio 31		
Londres 90 dias vista.	5 3 4	50 7/8 á 51
Francia " " "	5,32	5,33 á 5,35
Amberes " " "	5,32 á 5,33	5,35 á 5,36
Alemania " " "	4,30	4 32 á 4,33
Italia " " "	5,50 á 5,52	Nominal
Rio Janeiro 20 " "	19,500	19,800 á 19,900
Buenos Aires vista . . .	1/4 á 3/8 % d'to.	—
DESCUENTOS		
Sobre conformes. . . .	6 á 7 %	
" vales	Convencional	
Agosto 31		
Londres 90 dias vista.	50 13/16 á 50 7,8	51,00
Francia " " "	5 33	5,33 1/2 á 5 35
Amberes " " "	5,33	5,35 á 5,36
Alemania " " "	4,30	4,32 á 4,33
Italia " " "	5 50 á 5,52	. ominal
Rio Janeiro 20 " "	19,500	"
Buenos Aires vista . . .	1/16 á 1 8 % d'to.	—
DESCUENTOS		
Sobre conformes. . . .	6 á 7 %	
" vales	Convencional	
Septiembre 30		
Londres 90 dias vista.	51,00	51 1/8 á 51 1/4
Francia " " "	5,34	5,36 á 5,38
Amberes " " "	5 34 á 5,35	5,37 á 5,38
Alemania " " "	4,32 a 4,33	4,35 á 4,36
Italia " " "	5,75	Nominal
Rio Janeiro 20 " "	22,800	"
Buenos Aires vista . . .	Par	—
DESCUENTOS		
Sobre conformes. . . .	7 á 8 %	
" vales	Convencional	
Octubre 31		
Londres 90 dias vista.	51,00 á 51,1 16	51 1/8 á 51 1 4
Francia " " "	5 34 á 5,35	5,35 1 2 á 5,38
Amberes " " "	Nominal	Nominal
Alemania " " "	4,32 a 1,33	1,35 á 4,36
Italia " " "	5,95 á 6,00	Nominal
Rio Janeiro 20 " "	22,350 a 400	"
Buenos Aires vista . . .	Par a 1 16	Premio
DESCUENTOS		
Sobre conformes. . . .	7 á 8 %	
" vales	Convencional	
Noviembre 30		
Londres 90 dias vista.	51,00	51 1 8 a 51 3 16
Francia " " "	5,34	5,36 á 5,38
Amberes " " "	5,34 á 5,34 1 2	Nominal
Alemania " " "	4,33 a 4,34	4,35 á 4,36
Italia " " "	6,20	Nominal
Rio Janeiro 20 " "	23,0 0	23,200 á 23 300
Buenos Aires vista . . .	1 16 a 1 8	Premio
DESCUENTOS		
Sobre conformes. . . .	7 á 8 %	
" vales	Convencional	
Diciembre 30		
Londres 90 dias vista.	51 1 8 á 51,3 16	51 1 4 á 51 3 8
Francia " " "	5,35	5,38 a 5,40
Amberes " " "	5,35 á 5,36	Nominal
Alemania " " "	1,34 a 4,35	4,36 á 4,37
Italia " " "	5,90 a 5,95	Nominal
Rio Janeiro 20 " "	25,350 a 400	"
Buenos Aires vista . . .	1 % d'to. a par	—
DESCUENTOS		
Sobre conformes. . . .	7 á 8 %	
" vales	Convencional	

Digitized by Google

III-Fletes

Año 1893

PUERTOS	Por	Cueros secos	Cueros salados	Sebo en pipas	Fardos	Tasajo	Capa
Enero							
Inglaterra	Vapor	40 /	30 /	30 /	15 /	..	..
Amberes	"	50 fr.	30 fr.	..	15 fr.	..	..
Bremen y Hamburgo	"	50 m.	30 m.	25 m.	17 1/2 m.	..	..
Havre	"	..	..	25 fr.	15 fr.	..	..
Marsella	"	70 fr.	..	..	..	..	..
Burdeos	"	..	..	..	..	..	..
Génova	"	70 fr.	..	..	10 fr.	..	..
Valparaíso	"	..	..	..	..	..	..
España	"	70 fr.	..	17 1/2 fr.	..	..	..
Estados Unidos	"	3/4 cts.	..	..	6 $f.	..	10 %
Dunkerque	"	..	..	..	17 1/2 fr.	..	..
Río Janeiro	"	..	..	..	..	5 $	..
Inglaterra	Velero	..	..	..	..	..	..
Id. Canal por órdenes	"	..	..	..	..	..	..
Amberes	"	..	..	..	..	..	..
Havre	"	..	..	..	..	..	..
Marsella	"	..	..	..	..	..	..
Burdeos	"	..	..	..	..	..	..
Génova	"	..	..	..	..	..	..
España	"	1/2 cts.	..	..	4.50 $f.	..	5 %
Valparaíso	"	..	..	..	..	..	..
Febrero							
Inglaterra	Vapor	40 /	30 /	30 /	15 /	..	..
Amberes	"	50 fr.	30 fr.	..	17 1/2 á 20 fr.	..	..
Bremen y Hamburgo	"	50 m.	30 m.	25 m.	17 1/2 m.	..	..
Havre	"	..	..	25 fr.	17 1/2 fr.	..	..
Marsella	"	70 fr.	..	..	..	..	..
Burdeos	"	..	..	..	..	..	..
Génova	"	70 fr.	..	..	10 fr.	..	..
Valparaíso	"	..	..	..	..	..	..
España	"	70 fr.	..	17 1/2 fr.	..	..	..
Estados Unidos	"	3/4 cts.	..	..	6 $f.	..	10 %
Dunkerque	"	..	..	..	17 1/2 á 20 fr.	..	..
Río Janeiro	"	..	..	..	..	5 $	..
Inglaterra	Velero	..	..	..	..	..	..
Id. Canal por órdenes	"	..	..	..	..	..	..
Amberes	"	..	..	..	..	..	..
Havre	"	..	..	..	..	..	..
Marsella	"	..	..	..	..	..	..
Burdeos	"	..	..	..	..	..	..
Génova	"	..	..	..	..	..	..
Estados Unidos	"	1/2 cts.	..	..	4.50 $f.	..	5 %
Valparaíso	"	..	..	..	..	..	..
Marzo							
Inglaterra	Vapor	40 /	30 /	30 /	15 /	..	..
Amberes	"	50 fr.	30 fr.	..	20 fr.	..	..
Bremen y Hamburgo	"	50 m.	30 m.	30 m.	22 1/2 m.	..	..
Havre	"	..	..	25 fr.	17 1/2 fr.	..	..
Marsella	"	70 fr.	..	..	..	..	..
Burdeos	"	..	..	..	..	..	..
Génova	"	70 fr.	..	15 fr.	12 fr.	..	..
Valparaíso	"	..	..	..	..	..	..
España	"	70 fr.	..	17 1/2 fr.	..	..	..
Estados Unidos	"	3/4 cts.	..	..	6 $f.	..	10 %
Dunkerque	"	..	..	..	19 fr.	..	..
Río Janeiro	"	..	..	..	..	5 $	..

Digitized by Google

PUERTOS	Por	Cueros secos	Cueros salados	Sebo en pipas	Fardos	Tasajo	Capa
Inglaterra	Velero	..	32/6	..	..	..	..
Id. Canal por órdenes.	"	..	"	..	..	..	..
Amberes.	"	..	..	..	..	..	..
Havre	"	..	..	..	..	..	..
Marsella.	"	..	..	..	..	..	..
Burdeos	"	..	..	..	..	..	..
Génova	"	..	..	..	..	..	..
Estados Unidos.	"	1/2 cts.	..	..	4.50 $f. p. 404	..	5 %
Valparaíso	"	..	..	..	..	..	..
Abril							
Inglaterra	Vapor	40 /	30 /	30	17/6	..	..
Amberes.	"	50 fr.	30 fr.	..	20 fr.	..	..
Bremen y Hamburgo.	"	50 m.	30 m.	30 m.	20 m.	..	..
Havre.	"	..	..	25 fr.	17 1/2 fr.	..	..
Marsella.	"	70 fr.	..	..	..	..	..
Burdeos	"	..	..	..	..	..	..
Génova	"	70 fr.	..	25 fr.	12.50 fr.	..	..
Valparaíso	"	..	..	..	..	..	..
España	"	70 fr.	..	17 1/2 fr.	..	..	..
Estados Unidos.	"	3/4 cts.	.	..	6 $f.	..	10 %
Dunkerque	"	..	..	..	19 fr.	..	..
Río Janeiro.	"	..	..	..	..	5 $	..
Inglaterra	Velero	..	32/6	..	..	..	..
Id. Canal por órdenes.	"	..	"	..	..	..	..
Amberes.	"	..	..	..	..	..	..
Havre.	"	..	..	..	..	..	..
Marsella.	"	..	..	..	..	..	..
Burdeos	"	..	..	..	..	..	..
Génova	"	..	..	..	..	..	..
Estados Unidos.	"	1/2 cts.	..	..	4.50 $f.p.404	..	5 %
Valparaiso	"	..	..	..	..	..	..
Mayo							
Inglaterra	Vapor	40 /	30 /	30	17/6	..	..
Amberes.	"	50 fr.	30 fr.	..	15 á 16 fr.	.	..
Bremen y Hamburgo.	"	50 m.	30 m.	25 m.	17 1/2 m.	..	..
Havre	"	..	..	25 fr.	17 1/2 fr.	..	..
Marsella.	"	70 fr.	..	..	..	..	..
Burdeos	"	..	..	..	..	..	..
Génova	"	70 fr.	..	25 fr.	12.50 fr.	..	..
Valparaíso	"	..	..	..	..	..	..
España	"	70 fr.	..	17 1/2 fr.	..	..	..
Estados Unidos.	"	3/4 cts.	..	..	6 $f.	..	10 %
Dunkerque	"	..	..	..	15 á 16 fr.	..	..
Río Janeiro.	"	..	..	..	..	5 $	..
Inglaterra	Velero	..	32/6	..	..	..	..
Id. Canal por órdenes.	"	..	"	..	..	..	..
Amberes.	"	..	..	..	..	..	..
Havre	"	..	..	..	..	..	..
Marsella.	"	..	..	..	..	..	..
Burdeos	"	..	..	..	..	..	..
Génova	"	..	..	..	..	..	..
Estados Unidos.	"	1/2 cts.	..	..	4.50 $f.p.401	..	5 %
Valparaíso	"	..	..	..	..	..	..
Junio							
Inglaterra	Vapor	40 /	30 /	30	17 /6	..	..
Amberes.	"	50 fr.	30 fr	..	15 á 16 fr.	..	..
Bremen y Hamburgo.	"	50 m.	30 m.	25 m.	17 1/2 m.	..	..
Havre	"	..	..	25 fr.	17 1/2 fr.	..	..
Marsella.	"	70 fr.	..	..	..	..	..

Digitized by Google

PUERTOS	Por	Cueros secos	Cueros salados	Sebo en pipas	Fardos	Tasajo	Capa
Burdeos	Vapor	..	..	..	..	..	..
Génova	"	70 fr.	..	25 fr.	12.50 fr.	..	..
Valparaíso	"	..	..	..	..	..	..
España	"	70 fr.	..	17 1/2 fr.	..	..	..
Estados Unidos	"	3/4 cts.	..	..	6 $f.	..	10 %
Dunkerque	"	..	..	..	15 á 16 fr.	..	..
Río Janeiro	"	..	..	..	..	5 $	..
Inglaterra	Velero	32/6		..	..	..	..
Id. Canal por órdenes	"	"		..	..	..	..
Amberes	"	(1)		..	..	..	..
Havre	"			..	..	..	..
Marsella	"	..	..	..	..	..	..
Burdeos	"	...	..	..	..	..	..
Génova	"	..	..	..	..	..	..
Estados Unidos	"	1/2 cts.	..	..	4.50 $f. p. 401	..	5 %
Valparaíso	"	..	..	..	..	..	..
Julio							
Inglaterra	Vapor	40 /	30 /	30	17/6	..	..
Amberes	"	50 fr.	30 fr.	..	15 á 16 fr.	..	..
Bremen y Hamburgo	"	50 m.	30 m.	25 m	17 1/2 m.	..	..
Havre	"	..	..	25 fr.	17 1/2 fr.	..	..
Marsella	"	70 fr.	..	..	..	..	..
Burdeos	"	..	..	..	..	..	..
Génova	"	70 fr.	..	25 fr.	12.50 fr.	..	..
Valparaíso	"	..	..	..	..	..	..
España	"	70 fr.	..	17 1/2 fr.	..	..	..
Estados Unidos	"	3/4 cts.	..	..	6 $f.	..	10 %
Dunkerque	"	..	..	..	15 á 16 fr.	..	..
Río Janeiro	"	..	..	..	..	5 $	..
Inglaterra	Velero	32/6		..	..	..	..
Id. Canal por órdenes	"	"		..	..	..	..
Amberes	"	(1)		..	..	..	..
Havre	"			..	..	..	..
Marsella	"	..	..	..	..	..	..
Burdeos	"	..	..	..	..	..	..
Génova	"	..	..	..	..	..	..
Estados Unidos	"	1/2 cts.	..	..	4.50 $f. p. 401	..	5 %
Valparaíso	"	..	..	..	..	..	..
Agosto							
Inglaterra	Vapor	40 /	30 /	30	17/6	.	..
Amberes	"	42 fr.	30 fr.	..	12 fr.	..	..
Bremen y Hamburgo	"	42 m.	30 m.	25 m	10 m.	..	..
Havre	"	..	..	25 fr.	17 1/2 fr.	..	..
Marsella	"	70 fr.	..	..	..	..	..
Burdeos	"	..	..	..	..	..	..
Génova	"	70 fr.	..	25 fr.	10 fr.	..	..
Valparaíso	"	..	..	..	..	..	..
España	"	70 fr.	..	17 1/2 fr.	..	..	..
Estados Unidos	"	3/4 cts.	..	..	6 $f.	..	10 %
Dunkerque	"	..	..	..	15 á 16 fr.	..	..
Río Janeiro	"	..	..	..	..	5 $	..
Inglaterra	Velero	32/6		..	..	..	..
Id. Canal por órdenes	"	"		..	..	..	..
Amberes	"	(1)		..	..	..	..
Havre	"			..	.	..	..
Marsella	"	..	..	..	..	..	..
Burdeos	"	..	..	..	..	..	..
Génova	"	..	..	..	..	..	.
Estados Unidos	"	1/2 cts.	..	..	4.50 $f. p. 401	..	5 %
Valparaíso	"	..	..	..	..	..	..

Digitized by Google

PUERTOS	Por	Cueros secos	Cueros salados	Sebo en pipas	Fardos	Tasajo	Capa
Septiembre							
Inglaterra	Vapor	40 /	30 /	30	17/6	..	..
Amberes	"	42 fr.	30 fr.	..	12 fr.	..	..
Bremen y Hamburgo	"	42 m.	30 m.	25 m.	10 m.	..	..
Havre	"	.	..	25 fr.	17 1/2 fr.	..	..
Marsella	"	70 fr.	..	..	..	..	..
Burdeos	"	..	..	..	..	..	..
Génova	"	70 fr.	..	25 fr.	10 fr.	..	..
Valparaiso	"	..	..	..	..	..	..
España	"	70 fr.	..	17 1/2 fr.	..	..	..
Estados Unidos	"	3/4 cts.	..	..	6 $f.	..	10 %
Dunkerque	"	..	..	..	15 á 16 fr.	..	..
Río Janeiro	"	..	..	..	..	5 $	..
Inglaterra	Velero	(	32/6	..	..	..	..
Id. Canal por órdenes	"	(1)	"	..	..	..	..
Amberes	"	(	..	..	..	..	..
Havre	"		..	..	..	..	..
Marsella	"	..	..	..	..	..	..
Burdeos	"	..	..	..	..	..	..
Génova	"	..	..	..	..	..	..
Estados Unidos	"	1/2 cts.	..	..	4.50 $f. p. 401	..	5 %
Valparaiso	"	..	..	..	..	..	..
Octubre							
Inglaterra	Vapor	40 /	30 /	30	17/6	..	..
Amberes	"	45 fr.	30 fr.	..	15 fr.	..	..
Bremen y Hamburgo	"	45 m.	30 m.	25 m.	15 m.	..	.
Havre	"	..	..	25 fr.	17 1/2 fr.	..	..
Marsella	"	70 fr.	..	.	..	..	..
Burdeos	"	..	..	..	..	..	..
Génova	"	70	..	25 fr.	10 fr.	..	..
Valparaiso	"	..	.	..	..	..	..
España	"	70 fr.	..	17 1/2 fr.	..	..	..
Estados Unidos	"	3/4 cts.	..	..	6 $f.	..	10 %
Dunkerque	"	..	..	..	15 fr.	..	..
Río Janeiro	"	..	..	ps. 4.00	.	5 $	..
Santos	"	..	..	ps. 5.60	..	..	..
Inglaterra	Velero	(	32/6	..	..	..	..
Id. Canal por órdenes	"	(1)	"	..	..	..	..
Amberes	"	(	..	..	..	..	..
Havre	"		..	..	..	..	..
Marsella	"	..	..	..	..	..	..
Burdeos	"	..	..	..	..	..	.
Génova	"	..	..	..	..	..	..
Estados Unidos	"	1/2 cts.	..	..	4.50 $f. p. 401	.	5 %
Valparaiso	"	..	..	..	..	..	..
Noviembre							
Inglaterra	Vapor	40 /	30 /	30	17/6	..	..
Amberes	"	45 fr.	30 fr.	..	15 fr.	..	..
Bremen y Hamburgo	"	45 m.	30 m.	25 m.	15 m.	..	..
Havre	"	..	..	25 fr.	17 1/2 fr.	..	..
Marsella	"	70 fr.	..	..	..	..	..
Burdeos	"	..	..	..	.	..	..
Génova	"	70 fr.	..	25 fr.	10 fr.	..	..
Valparaiso	"	..	..	..	..	..	..
España	"	70	..	17 1/2 fr.	..	..	..
Estados Unidos	"	3/4 cts.	..	..	6 $f.	..	10 %
Dunkerque	"	..	..	..	15 fr.	..	..
Río Janeiro	"	..	..	ps. 4.00	..	5 $	..
Santos	"	..	..	ps. 5.60	.	..	..

Digitized by Google

PUERTOS	Por	Cueros secos	Cueros salados	Sebo en pipas	Fardos	Tasajo	Capa
Inglaterra	Velero		32 /6	..	..	..	..
Id. Canal por órdenes	"	(1)	"	..	..	..	..
Amberes	"		..	..	..	..	..
Havre	"		..	..	..	..	..
Marsella	"	..	..	..	..	..	..
Burdeos	"	..	..	..	..	.	..
Génova	"	..	..	..	..	..	..
Estados Unidos	"	1/2 cts.	..	..	4.50 $f. p. 401	..	5 %
Valparaíso	"	..	..	..	..	..	..
Diciembre							
Inglaterra	Vapor	40 /	30 /	30	17/6	..	..
Amberes	"	45 fr.	30 fr.	..	15 fr.	..	..
Bremen y Hamburgo	"	45 m.	30 m.	25 m.	15 m.	..	..
Havre	"	..	..	25 fr.	17 1/2 fr.	..	..
Marsella	"	70 fr.	..	..	..	..	..
Burdeos	"	..	..	..	..	..	..
Génova	"	70	..	25 fr.	10 fr.	..	..
Valparaíso	"	..	..	.	..	..	..
España	"	70 fr.	..	17 1/2 fr.	..	..	..
Estados Unidos	"	1/2 cts.	..	..	6 $f.	..	10 %
Dunkerque	"	..	..	.	15 fr.	..	..
Río Janeiro	"	..	..	ps. 4.00	..	5 $	..
Santos	"	..	..	ps. 5.60	.	..	..
Inglaterra	Velero		40	..	..	..	..
Id. Canal por órdenes	"	(1)	"	..	..	..	..
Amberes	"		..	..	..	..	..
Havre	"		..	..	..	..	..
Marsella	"	..	..	..	..	..	..
Burdeos	"	..	..	..	..	..	..
Génova	"	..	..	..	..	..	..
Estados Unidos	"	1/2 cts.	..	..	4.50 $f. p. 401	..	5 %
Valparaíso	"	..	..	..	..	..	..

Digitized by Google

IV - Precios de los principales frutos del país

A—CEREALES

CLASIFICACIÓN	Por	AÑO 1893 Máximum			Mínimum		
Alfalfa	kls. 45,940	Junio 30	$	1.40	Noviembre 30	$	0.80
Afrecho	" 41,346	Abril 29	"	0.80	Diciembre 30	"	0.40
Alpiste	" 11,485	Octubre 31	"	0.70	Noviembre 30	"	0.40
Balango	" 80,000	Agosto 31	"	2.40	Febrero 28	"	1.80
Cebada	" 91,880	" 31	"	3.00	Diciembre 30	"	1.50
Harina	" 11,485	Enero 31	"	0.50	" 30	"	0.367
Lino	" 11,485	Junio 30	"	0.60	Abril 29	"	0.50
Maíz amarillo	" 104,000	Enero 31	"	3.10	Noviembre 30	"	2.00
" blanco	" 104,000	" 31	"	3.10	" 30	"	2.00
" nuevo	" 104,000	Marzo 29	"	2.50			
Trigos buenos	" 110,000	Enero 31	"	3.00	Diciembre 30	"	2.10
" " de fideos	" 110,000	Julio 31	"	2.60	" 30	"	2.10
Papas	" 114,850	Agosto 31	"	4.50	Marzo 29	"	2.40
Pastos	" 45,940	Junio 30	"	1.00	Noviembre 30	"	0.50

B—PRODUCTOS DE SALADERO

Aceite de potro	kls. 11,485	Febrero 28	$	1.70	Julio 31	$	1.25
Idem id. patas	" 11,485	" 28	"	1.70	" 31	"	1.35
Astas de novillo - Montevideo estilo plaza	mil	Enero 31	"	70.00	..		..
Idem de vaca id. id.	"	" 31	"	35.00	..		..
Ceniza vacuna de saladero—Montevideo	ks.1,015,000	Mayo 31	"	8.75	..		..
Idem id. id. id.—Uruguay	" 1.015,000	Julio 31	"	9.50	..		..
Cueros salados de novillos — Montevideo Kls. 31.239	" 34,455	Marzo 29	"	6.00	Diciembre 30	"	5.20
Idem id. id. id. livianos, id. id. 30.320	" 34,455	Enero 31	"	5.40	" 30	"	4.42
Idem id. id. id. Uruguay (R. O.), id. 29.861 á 30.320	" 34,455	" 31	"	5.70	Junio 30	"	4.40
Idem id. id. id. livianos id.	" 34,455	Marzo 29	"	5.30	Julio 31	"	4.30
Idem id. id. vaca — Montevideo Kls. 22.970	" 34,455	Enero 31	"	5.00	" 31	"	3.80
Idem id. id. id. id. id. 21.591	" 34,455	" 31	"	4.50	Marzo 29	"	4.225
Idem id. id. id.—Uruguay (R. O.) Kls. 22.970	" 34,455	" 31	"	5.00	Julio 31	"	3.70
Idem id. id. matadero novillos—Montevideo	" 34,455	" 31	"	4.60	Abril 29	"	4.30
Idem id. id. id. id. vaca id.	" 34,455	" 31	"	4.60	" 29	"	4.30
Idem id. yeguarizos — Montevideo	" 13,782	Junio 30	"	1.75	Diciembre 30	"	1.72
Grasa de caracú en bordalesas	" 11,485	Febrero 28	"	1.85	" 30	"	1.45
Idem id. id. id. cuarterolas	" 11,485	" 28	"	1.85	" 30	"	1.45
Machos de asta de saladero — Montevideo	" 1.015,000	Julio 31	"	10.50	..		..
Idem id. id. id. id.—Uruguay	" 1.015,000	" 31	"	9.50	..		..
Sebo vacuno de saladero, en pipas —Montevideo	" 11,485	Agosto 31	"	1.55	" 30	"	1.30
Idem id. id. id. id. bordalezas	" 11,485	" 31	"	1.55	" 30	"	1.30
Idem. id. id. id. id. pipas y bordalesas—Uruguay (R. O.)	" 11,485	Octubre 31	"	1.215	" 30	"	1.30
Tasajo virgen	" 45,940	Enero 31	42 rls. fts.		..		..
Idem buena gordura y gorda	" 45,940	Octubre 31	50 "	"	..		..
Idem habanera y bonita — Montevideo	" 45,940	Febrero 28	40 "	"	Junio 30	33 rls. fts.	
Idem id. id. id. id. — Uruguay	" 45,940	" 28	39 1/2 "	"	..		..

NOTA—Todos los productos de saladeros se venden puestos al costado del buque cargador dentro del puerto, y los derechos de exportación son por cuenta del vendedor.

Digitized by Google

C—FRUTOS EN BARRACA

CLASIFICACION	Por	AÑO 1893					
		Máximum			Mínimum		
Cueros vacunos secos para N. América de kilos 9,647, sanos.	kls. 18,376	Febrero	28.	$ 1.75	Diciembre	30	$ 3.00
Idem idem desechos.	" 18,376	"	28.	" 2.95	Noviembre	30	" 2.20
Idem id. mal desechos	" 18,376	"	28.	" 2.50	Diciembre	30	" 2.05
Idem novillos de más de kilos 16,538 al barrer.	" 18,376	Diciembre	30.	" 3.60	Julio	31	" 3.40
Idem becerros de kilos 2,756 á 6,431 estilo plaza.	" 18,376	Setiembre	30.	" 3.10	Diciembre	30	" 2.88
Idem becerritos de kilos 1,378 á 2,756 al barrer	" 18,376	Agosto	31	" 4.30	Noviembre	30	" 4.08
Idem paraguayos, al barrer	" 18,376	Noviembre	30	" 3.40	Diciembre	30	" 3.12
Idem Concordia id. id	" 18,376	Febrero	28	" 3 50	"	30	" 2.85
Idem Cuyubá id. id	" 18,376	Noviembre	30	" 4.00	Marzo	29	" 3.70
Idem Correntinos id. id.	" 18,376	Febrero	28	" 3.40	Noviembre	30	" 2.75
Idem nonatos vacunos	" 18,376	Setiembre	30	" 5.30	Marzo.	29	" 4.90
Idem nutrias del interior	kilo	Mayo	31	" 1.00	"	29	" 0,90
Idem id. de los ríos.	"	"	31	" 0.80	Abril	29	" 0.70
Idem carpincho estilo plaza	uno	Junio	30	" 0.60	Julio	31	" 0.40
Idem ciervo id. id	kls. 0,459	Diciembre	30	" 0.30	Enero.	31	" 0.18
Idem yeguarizas de campo.	" 4,594	Mayo	31	" 0.85	Diciembre	30	" 0.78
Cerda mezcla de interior	" 45,940	Julio	31	" 16.75	"	30	" 15.25
Idem id. de los ríos.	" 45,940	"	31	" 16.56	"	30	" 14.70
Idem colas de vaca lavadas	" 45,940	Setiembre	30	" 18.50	Enero	31	" 16.00
Idem id. yeguarizas.	" 45,940	Octubre	31	" 24.00	Diciembre	30	" 23.00
Idem id. de vaca sucias.	" 45,940	"	31	" 16.25	Enero	31	" 14.50
Garras de ojal enfardeladas	" 45,940	Diciembre	30	" 1.50	Febrero	28	" 1.30
Idem vergas	" 45,940	Octubre	31	" 2.10	Enero	31	" 1.70
Idem tendones y nervios	" 45,940	"	31	" 1.70	Febrero	28	" 1.40
Idem de curtiembre	" 45,940	"	31	" 1.20	"	28	" 0.90
Lana mestiza fina, lotes especiales	" 11,485	Abril	29	" 3.20	Diciembre	30	" 2.87
Idem id. buena 1.ª	" 11,485	Marzo	29	" 3.00	"	30	" 2.58
Idem id. regular.	" 11,485	Abril	29	" 2.80	"	30	" 2.41
Idem id. buena 2.ª	" 11 485	"	29	" 2.60	"	30	" 2.18
Idem baja.	" 11,485	"	29	" 2.50	"	30	" 1.95
Idem criolla	" 11,485	"	29	" 1,80	"	30	" 1.60
Idem cordero fina	" 11,485	Marzo	29	" 2.30	"	30	" 1.95
Idem id. mestiza.	" 11,485	Abril	29	" 2.10	"	30	" 1.60
Idem id. con semilla	" 11,485	"	29	" 1.90	"	30	" 1.51
Idem barrigas	" 11,485	Marzo	29	" 1.50	"	30	" 1.15
Pieles lanares de 1/2 lana á entera, sanos.	" 0,459	Mayo	31	" 0.106	"	30	" 0.088
Idem id. desechos	" 0,459	"	31	" 1,096	"	30	" 0.074
Idem id. de 1/4 y 1/3 lana, sanos.	" 0,459	"	31	" 0.096	"	30	" 0.074
Idem id. id. 1/4 y 1/3 id. desechos	" 0,459	"	31	" 0.086	"	30	" 0.065
Idem id. pelados, sanos.	" 0,459	Abril	29	" 0.090	Octubre.	31	" 0.070
Idem id. id. desechos.	" 0,459	"	29	" 0 070	"	31	" 0.050
Idem id. id. criollos	" 0,459	Noviembre	30	" 0.090	Agosto	31	" 0.080
Idem corderitos enfardelados	docena	"	30	" 1.10	"	31	" 0.925
Plumas de avestrúz	kls. 0,459	Setiembre	30	" 1 90	Diciembre	30	" 1.80

Los frutos de Barraca se venden en tierra; todo gasto será por cuenta del comprador,

Digitized by Google

BANCO NACIONAL
DE LA REPÚBLICA ORIENTAL DEL URUGUAY
(EN LIQUIDACIÓN)

BALANCE EN 31 DE DICIEMBRE DE 1893

ACTIVO

Varios deudores	Casa Central	$ 5:524.140 38		
	Sucursales	" 899.946 10	$	6:424.086 48
Inmuebles	Casa Central	$ 1:729.181 10		
	Sucursales	" 110.430 15	"	1:839.611 25
Varios	Diversas cuentas de libros		"	2:016.491 22
Caja: Existencia en efectivo	Casa Central	$ 18.866 99		
	Sucursales	" 2.949 21	"	21.816 20
			$	10:302.005 15

PASIVO

Varios acreedores	Casa Central	$ 1:168.974 82		
	Sucursales	" 194.978 84	$	1:363.953 66
Junta Económico-Administrativa de la Capital			"	1:986.892 22
Empréstito Brasilero			"	3:071.755 34
Superior Gobierno	Cuenta General	$ 620.436 98		
	5 % adicional	" 563.774 81		
	Servicio de Deudas	" 956.400 45	"	2:140.612 24
Depósitos Judiciales	Casa Central	$ 742 635 49		
	Sucursales	" 122.128 01	"	864.763 50
Varios	Diversas cuentas de libros		"	2.949 21
Certificados al portador	Depósitos Judiciales. Casa Central			
	Expedidos $ 104.866 34			
	Recibidos en pago " 37.127 12	$ 67.739 72		
	Depósitos Judiciales. Sucursales.			
	Expedidos $ 8.627 11			
	Recibidos en pago " 2 193 12	" 6.433 99		
	Quirografarios	" 84.443 17		
		$ 158.616 88		
Menos certificados fraccionarios expedidos en cambio de otros		" 2.264 00	"	156.352 88
Emisión en circulación	Mayor	$ 588.320 00		
	Menor	" 126.406 10	"	714.726 10
			$	10:302.005 15

Camilo Vila, Presidente.—*Alfredo Nebel*, Director de Contaduría.—*Pedro C. Towers*, Gerente Contador.—*J. B. Baethgen*, Subcontador.

NOTA—Emisión autorizada			$ 8:000.000 00
Existencia en Casa Central		$ 162.867 00	
" Sucursales		" 3.031 80	
Comisión Fiscal	Existencia	" 3:232.734 40	
	Quemado	" 3:267.265 60	
Casa Central: Emisión de la existencia en caja quemada hasta la fecha		" 619.375 10	" 7:285.273 90
			$ 714.726 10
NOTA—Total de certificados emitidos hasta la fecha			$ 288.485 32
Idem devueltos en pago de Crédito			" 130.168 44
			$ 158.616 88
Menos certificados fraccionarios expedidos en cambio de otros			" 2.264 00
			$ 156.352 88
NOTA—Cédulas y títulos á pagar según la Ley de 24 de Marzo 1892			$ 76.000 00
Pagado hasta la fecha			" 72.692 00
Saldo á pagar			$ 3 308 00
Cuponos é intereses á pagar según la Ley de 24 de Marzo de 1892			$ 358.029 00
Pagado hasta la fecha			" 357 028 90
Saldo á pagar			$ 1 000 10

J. B. Baethgen, Subcontador.

Digitized by Google

BANCO HIPOTECARIO DEL URUGUAY

Balance del mes de Diciembre de 1393

ACTIVO

Deuda de Garantía		$ 3:960.000 00	
Avalúo total de propiedades hipotecadas		" 12:202.691 51	
Propiedades adquiridas		" 744.005 63	
Cédulas y Títulos Hipotecarios á que responden según registro público	$ 669.600 00		
Créditos personales por déficits		" 134.352 75	
Préstamos en Cédulas y Títulos Hipotecarios sobre propiedades urbanas		" 6:341.943 40	
Idem idem idem idem rurales idem idem idem		" 1:190.564 02	
Cuotas semestrales vencidas		" 2:785.008 84	
Caja—Existencia en efectivo		" 70.595 94	
Banco Lóndres y Río de la Plata		" 70.000 00	
Vales á cobrar		" 33.425 54	
Muebles y útiles		" 9.855 40	
Material de escritorio		" 386 44	
Administración del Barrio Reus al Norte		" 217 95	
Valores depositados		" 21.000 00	
Diversas cuentas deudoras á liquidar		" 544.222 10	$ 28:108.269 52

PASIVO

Capital—(Artículo 17 de la ley de 24 de Marzo de 1892)		$ 5:070.000 00	
Lucros en suspenso		" 544.266 85	
Fincas administradas		" 608 56	
Avalúo de propiedades urbanas hipotecadas	$ 10:051.493 17		
Idem idem rurales idem	" 2:151.198 34	" 12:202.691 51	
Intereses de hipotecas		" 1:277.385 71	
Comisión de Administración		" 174.316 17	
Emisión de Cédulas serie A, en circulación	$ 5:471.000 00		
Idem idem B, idem	" 1:072.900 00	" 6:543.900 00	
Idem Títulos Hipotecarios del Uruguay série C, en circulación	$ 765.800 00		
Idem idem idem D, idem idem	" 920.200 00	" 1:686.000 00	
Servicio de cupones, saldo correspondiente al 30 de Junio de 1892	$ 8 00		
Servicio de cupones, saldo correspondiente al 31 de Diciembre de 1892	" 48 00		
Servicio de cupones, saldo correspondiente al 30 de Junio de 1893	" 20.424 00		
Servicio de cupones, saldo correspondiente al 31 de Diciembre de 1892	" 164.602 00	" 185.082 00	
Bonos provisorios en circulación		" 126 130 00	
Obligaciones á pagar		" 10.723 51	
Administración del Barrio Reus al Sud		" 1.341 06	
Administración del Hotel Nacional		" 945 74	
Idem de Playa Honda		" 419 88	
Idem del Establecimiento Balneario		" 164 60	
Beneficios liquidados		" 41.181 85	
Depositantes de valores		" 21.000 00	
Diversas cuentas acreedoras á liquidar		" 222.112 08	$ 28:108.269 52

Montevideo, Enero 18 de 1894.

José M. Muñóz,
Presidente.

Juan J. de Aréchaga,
Gerente.

Miguel Collins,
Contador.

Digitized by Google

BANCO DE LONDRES Y RIO DE LA PLATA

SUCURSAL DE MONTEVIDEO

Balance del mes de Diciembre de 1893

ACTIVO

Valores á cobrar y diversos deudores	$	6:290.731 95
Caja: Existencia en efectivo	"	3:841.987 22
	$	10:132.719 17

PASIVO

Capital realizado	$	1:500.000 00
Diversos acreedores.	"	5:759.589 17
Emisión en circulación.	"	2:873.130 00
	$	10:132.719 17

S. E. ú O.
Montevideo, Diciembre 30 de 1893.

S. J. WRIGH,
Gerente.

V.º B.º
Teófilo Diaz.

Digitized by Google

BANCO ITALIANO DEL URUGUAY

BALANCE DEL MES DE DICIEMBRE DE 1893

Capital autorizado	$	2:200.000 00
Capital realizado según lo deliberado en la Asamblea del 22 de Noviembre de 1893	"	1:500.000 00

ACTIVO

Dividendos para la extinción de acciones s/ Art. 5.º	$	498.900 00
Caja: por existencia en efectivo.	"	543.572 92
Varios deudores.	"	2:386.353 78
Valores depositados.	"	5:325.769 23
	$	8:754.595 93

PASIVO

Capital realizado	$	1:500.000 00
Acciones á extinguir s/ Art. 4.º bis.	"	498.900 00
Caja de Ahorros	"	64.124 65
Varios acreedores	"	890.292 05
Emisión en circulación.	"	475.510 00
Depositantes.	"	5:325.769 23
	$	8:754.595 93

Montevideo, 31 de Diciembre de 1893.

J. A. Crispo Brandis,
Presidente.

Alejandro Tálice,
Director Gerente.

V.º B.º
Teófilo Díaz,
Inspector Fiscal de Bancos.

Digitized by Google

Fotot. de la E. N. A. y O.

CEMENTERIO (TREINTA Y TRES)

Digitized by Google

Digitized by Google

CAPÍTULO X

Instrucción Pública

Digitized by Google

Digitized by Google

CAPITULO X

Instrucción Pública

UNIVERSIDAD DE LA REPÚBLICA

Los siguientes datos que han sido facilitados por el señor Rector de la Universidad, doctor don Pablo De María, darán á conocer el movimiento habido durante los años 1889 á 1893, en ese importante establecimiento:

PERSONAL DOCENTE

Año 1893

ESCUELAS	Orientales	Españoles	Italianos	Alemanes	Franceses	TOTAL
Derecho y Ciencias Sociales . .	15	..	..	..	..	15
Medicina y Ramas Anexas . .	17	4	2	1	..	24
Matemáticas y Ramas Anexas .	11	5	1	..	..	17
Sección Estudios Preparatorios .	12	5	2	..	1	20
TOTALES	55	14	5	1	1	76

NÚMERO DE ALUMNOS MATRICULADOS EN LA SECCIÓN DE ESTUDIOS PREPARATORIOS PARA BACHILLER EN CIENCIAS Y LETRAS

Años 1889 á 1893

ASIGNATURAS	AÑOS				
	1889	1890	1891	1892	1893
En Latín . . 1.er año . . .	142	90	83	83	70
" " . . 2.o " . . .	67	57	63	59	51
" Francés . 1.er " . . .	109	89	102	64	63
" " . 2.o " . . .	58	61	88	58	45
" Geografía	103	92	91	78	67
" Cosmografía	68	70	72	8	4
" Matemáticas 1.er año . . .	160	121	108	69	70
" " 2.o " . . .	98	98	35	55	46
" Física . . 1.er " . . .	109	108	69	28	29
" " . . 2.o " . . .	57	81	71	17	10
" Química . 1.er " . . .	47	66	86	36	34
" " . . 2.o " . . .	..	..	8	21	22

Digitized by Google

ASIGNATURAS	AÑOS				
	1889	1890	1891	1892	1893
En Matemáticas . . 3.er año. .	..	..	76	15	30
" Historia Natural . 1.er " . .	92	100	65	19	6
" " " . 2.o " . .	25	50	56	27	13
" " Universal. 1.er " . .	30	51	43	33	30
" " " . 2.o " . .	27	17	24	23	20
" Literatura . . . 1.er " . .	18	14	10	12	23
" " . . . 2.o " . .	4	5	..	..	8
" Inglés . . . . 1.er " . .	21	6	12	12	7
" " . . . . 2.o " . .	2	2	4	2	1
" Filosofía . . . 1.er " . .	27	17	7	12	17
" " . . . 2.o " . .	7	6	..	..	5
" Historia Sud-Americana y Nacional 1.er año.	25	29	8	10	7
" Historia Sud-Americana y Nacional 2.o año.	15	..	..	2	6
" Gramática y retórica. . . .	51	29	73	73	61
" Dibujo lineal 1.er año . . .	37	36	37	..	..
" " " 2.o " . . .	6	9	22	..	..
" Ejercicios militares	452	..	..	..	..
" " gimnásticos. . . .	452	224	251	156	130
TOTAL DE INSCRIPCIONES. . .	2.309	1.528	1.564	972	875
Número de estudiantes. . .	460	236	377	326	219
Orientales	427	226	361	316	207
Extranjeros.	33	10	16	10	12

NÚMERO DE ALUMNOS MATRICULADOS EN LA FACULTAD DE DERECHO Y CIENCIAS SOCIALES PARA LA CARRERA DE ABOGADO

ASIGNATURAS	AÑOS				
	1889	1890	1891	1892	1893
En Filosofía del derecho. . . .	..	29	15	9	6
" Derecho Internacional Público .	45	17	22	14	9
" " Civil	136	153	78	47	31
" " Comercial	51	86	35	28	21
" " Penal.	51	41	37	28	21
" " Constitucional . . .	61	44	40	23	14
" " Romano	21	28	15	9	6
" Procedimientos Judiciales . .	67	84	37	26	24
" Derecho Internacional Privado .	23	3	23	16	11
" Medicina Legal	21	3	22	16	10
" Práctica Forense	39	25	44	43	40
" Derecho Administrativo . . .	7	3	22	16	11
" Economía Política.	45	51	37	26	26
TOTAL DE INSCRIPCIONES. . .	567	567	427	301	230
Número de estudiantes . . .	147	168	102	68	70
Orientales	141	163	94	64	68
Extranjeros.	6	5	8	4	2

Digitized by Google

NÚMERO DE ALUMNOS MATRICULADOS EN LA FACULTAD DE DERECHO Y CIENCIAS SOCIALES PARA LA CARRERA DE NOTARIADO

Años 1891 á 1893

ASIGNATURAS	1891	1892	1893
En Derecho Civil. . . . . 1.er año. . . .	29	29	15
" " " . . . . . 2.o "	32	7	7
" " " . . . . . 3.er "	10	18	9
" " " . . . . . 4.o "	5	6	10
" " Comercial . . . . 1.er "	37	23	11
" " " . . . . 2.o "	6	9	2
" Procedimientos Judiciales . . 1.er "	16	12	12
" " " . . 2.o "	8	7	4
" Derecho Internacional Privado	5	12	2
TOTAL DE INSCRIPCIONES.	148	123	72
Número de estudiantes.	74	52	43
Orientales	71	49	40
Extranjeros	3	3	3

Digitized by Google

NÚMERO DE ALUMNOS MATRICULADOS EN PREPARATORIOS PARA INGRESAR EN LA FACULTAD DE MATEMÁTICAS EN

1890 á 1893

ASIGNATURAS	AÑOS			
	1890	1891	1892	1893
En Inglés . . . . . 1.er año . .	..	4	4	2
" " . . . . . 2.o " . .	..	..	3	3
" Francés . . . . . 1.er " . .	22	47	45	24
" " . . . . . 2.o " . .	9	34	19	19
" Dibujo . . . . . 1.er " . .	36	37	21	23
" " . . . . . 2.o " . .	16	22	12	15
" Matemáticas . . . . . 1.er " . .	22	31	43	25
" " . . . . . 2.o " . .	30	35	19	21
" " . . . . . 3.er " . .	..	..	11	14
" Revisión y Ampliación de Matemáticas	..	..	26	15
" Geografía	17	32	38	31
" Cosmografía	13	36	20	25
" Física . . . . . 1.er " . .	26	12	13	23
" " . . . . . 2.o " . .	28	27	13	14
" Historia Natural . . . . . 1.er " . .	31	18	3	..
" " " . . . . . 2.o " . .	13	24	14	21
" Química	17	22	12	19
" Gramática Castellana.	..	38	51	31
" Ejercicios Gimnásticos	..	69	55	52
TOTAL DE INSCRIPCIONES.	280	488	422	380
Número de estudiantes.	85	111	144	87
Orientales	85	106	140	80
Extranjeros.	..	5	4	7

Digitized by Google

NÚMERO DE ALUMNOS MATRICULADOS EN PREPARATORIOS PARA INGRESAR EN LA FACULTAD DE FARMACIA EN

1890 á 1893

ASIGNATURAS	AÑOS			
	1890	1891	1892	1893
En Francés . . . . . 1.er año . .	2	..	..	..
" " . . . . . 2.o " . .	2	..	..	..
" Latin . . . . . 1.er " . .	18	16	20	14
" " . . . . . 2.o " . .	7	10	7	7
" Geografía	2	..	..	..
" Cosmografía	3	..	..	..
" Matemáticas . . . . . 1.er año . .	14	15	21	11
" " . . . . . 2.o " . .	9	1	6	9
" " . . . . . 3.er " . .	..	9	1	3
" Física . . . . . 1.er " . .	20	16	22	12
" . . . . . 2.o " . .	5	8	5	12
" Historia natural. . . . . 1.er " . .	17	5	2	2
" " " . . . . . 2.o " . .	7	6	6	3
" Química . . . . . 1.er " . .	9	5	10	11
" " . . . . . 2.o " . .	..	3	4	4
" Gramática castellana.	..	1	4	8
" Ejercicios Gimnásticos	..	32	23	18
TOTAL DE INSCRIPCIONES	115	127	131	114
Número de estudiantes.	35	34	49	30
Orientales	33	31	47	26
Extranjeros	2	3	2	4

Digitized by Google

NÚMERO DE ALUMNOS MATRICULADOS EN LA FACULTAD DE MEDICINA PARA LA CARRERA DE MÉDICO

Años 1892 - 93

ASIGNATURAS	AÑOS 1892	AÑOS 1893
En Física Médica	8	13
" Química Médica	15	21
" Anatomía (1.er año)	16	18
" Disección (1.er año)	10	14
" Anatomía (2.º año)	32	19
" Disección (2.º año)	23	12
" Historia Natural Médica	18	14
" Química Biológica	17	11
" Patología General	18	13
" Fisiología	17	15
" Anatomía Patológica	23	16
" Semiología Clínica	25	16
" Patología Médica (1.er curso)	18	18
" " " (2.º curso)	9	16
" " Quirúrgica (1.er curso)	18	..
" " " (2.º curso)	9	..
" Terapéutica	16	18
" Obstetricia	12	16
" Medicina legal é Higiene	18	24
" Operaciones	7	8
" Clínica Médica (1.er año)	16	17
" " " (2.º año)	11	15
" " " (3.er año)	7	8
" " Qirúrgica (1.er curso)	16	18
" " " (2.º curso)	10	14
" " " (3.er curso)	8	8
" " Obstétrica (1.er curso)	11	16
" " " (2.º curso)	7	8
" " Oftalmológica	7	9
" " de Niños	7	9
TOTAL DE INSCRIPCIONES	429	404
Número de estudiantes	79	80
Orientales	73	72
Extranjeros	6	8

Digitized by Google

NÚMERO DE ALUMNOS MATRICULADOS EN LA FACULTAD DE FARMACIA, DENTISTA Y PARTERA

Farmacia	AÑOS 1882	1883
En Física Médica y Farmaceútica	6	8
" Química Médica y Farmaceútica	7	9
" Historia Natural Médica	4	5
" Farmacia Química y Galénica	5	6
" Toxicología	1	5
" Química Biológica	5	6
" Análisis Químico	1	5
" Ejercicio de Laboratorio 1.°, 2.°, 3.° y 4.° curso	..	19
TOTAL DE INSCRIPCIONES	29	63
Número de estudiantes	12	20
Orientales	10	18
Extranjeros	2	2
Odontología		
En Patología de la boca y dentaria	1	1
" Terapeútica y protesis dentaria	1	1
TOTAL DE INSCRIPCIONES	2	2
Estudiantes Orientales	1	1
Obstetricia		
En Anatomía y Fisología Tocológicas	8	8
" Asistencia al curso de Partos	7	8
" Partos (1.er curso)	1	4
" Asistencia al curso de Distocia	1	4
" Clínica de Partos (1.er curso y 2.° curso)	1	5
" Partos (2.° año)	..	1
TOTAL DE INSCRIPCIONES	18	30
Número de estudiantes	9	12
Orientales	5	5
Extranjeros	4	7

Digitized by Google

NÚMERO DE ALUMNOS MATRICULADOS EN LA FACULTAD DE MATEMÁTICAS PARA LA CARRERA DE INGENIERO DE PUENTES Y CAMINOS

Año 1893

En	Álgebra Superior y Trigonometría Esférica	17
"	Geometría Analítica	15
"	Física Ampliada	14
"	Dibujo Ornato y Lavado	20
"	Geometría Descriptiva (1er. curso)	14
"	" " (2.º curso)	10
"	Dibujo Topográfico	12
"	Topografía	12
"	Cálculo Diferencial é Integral	10
"	Materiales de Construcción	12
"	Construcción (1er. curso)	11
"	Arquitectura (1er. curso)	11
"	Dibujo de Arquitectura y Construcciones	11
"	Mecánica Racional	11
"	Resistencia de Materiales	11
"	Construcción (2.º curso Hidráulica)	..
"	Carreteras	..
"	Ferrocarriles	..
"	Puentes	..
"	Proyectos	..
"	Economía Política y Legislación sobre Obras Públicas	..
"	Geodesia é Hidrografía	..
"	Catastro	..
"	Agrimensura Legal	..
	TOTAL DE INSCRIPCIONES	191
	Número de estudiantes	43
	Orientales	38
	Extranjeros	5

NÚMERO DE ALUMNOS MATRICULADOS EN LA FACULTAD DE MATEMÁTICAS PARA LA CARRERA DE AGRIMENSOR

Año 1893

En	Geometría Analítica Plana	2
"	Trigonometría Esférica	3
"	Topografía	4
"	Dibujo Topográfico	4
	TOTAL DE INSCRIPCIONES	13
	Número de estudiantes	4
	Orientales	4

Digitized by Google

NÚMERO DE ALUMNOS MATRICULADOS EN LA FACULTAD DE MATEMÁTICAS PARA LA CARRERA DE MAESTROS DE OBRAS

Año 1893

En Geometría descriptiva (1.er curso)	6
" Materiales de Construcción	6
" Arquitectura (1.er curso)	6
" Dibujo de Arquitectura y Construcciones	6
" Geometría descriptiva (2.º curso)	1
" Construcción (1.er curso)	1
" Legislación sobre construcciones	1
" Proyectos simples	1
TOTAL DE INSCRIPCIONES	28
Número de estudiantes	7
Orientales	7

NÚMERO DE ALUMNOS MATRICULADOS EN LA FACULTAD DE MATEMÁTICAS PARA LA CARRERA DE ARQUITECTO

Año 1893

En Arquitectura Legal	1
" " (2.º curso)	1
" Historia de la Arquitectura	1
" Higiene de la Arquitectura	1
" Proyectos de Arquitectura	1
TOTAL DE INSCRIPCIONES	5
Número de estudiantes	1
Orientales	..
Extranjeros	1

RESÚMEN DE ESTUDIANTES MATRICULADOS EN LOS AÑOS 1889 Á 1893

CLASIFICACIÓN	AÑOS				
	1889	1890	1891	1892	1893
En Preparatorios	460	356	377	519	336
" Derecho y Ciencias Sociales	147	168	176	120	113
" Medicina	79	93	85	101	113
" Matemáticas superiores	6	21	30	41	55
TOTAL DE ESTUDIANTES	692	638	668	781	617

Digitized by Google

RESULTADO DE LOS EXÁMENES DE 1893

ESCUELAS	Examinados	Aprobados	Reprobados
Estudios preparatorios (Estudios Reglamentarios . . .	1.018	797	221
" " Libres.	1.231	1.000	231
Derecho y Ciencias Sociales.	600	578	22
Medicina.	289	282	7
Matemáticas superiores	190	181	9
TOTAL DE EXÁMENES.	3.328	2.838	490

EXÁMENES GENERALES Y DE REVALIDACIÓN EN LOS AÑOS 1889 Á 1893

ESCUELA DE DERECHO		1889	1890	1891	1892	1893
Exámenes generales.	Examinados .	..	..	3	57	52
	Aprobados. .	..	..	3	57	52
	Reprobados .	..	..	..	..	..
Exámenes de abogados	Examinados .	..	..	3	..	..
	Aprobados. .	..	..	2	..	..
	Reprobados .	..	..	1	..	..

ESCUELA DE MATEMÁTICAS

Año 1893

EXÁMENES GENERALES	Examinados	Aprobados	Reprobados
Para Ingeniero de Puentes y Caminos	1	1	..
Exámenes generales para Ingeniero Geógrafo	4	4	..
Exámenes de revalidación de Títulos Extranjeros. . .	..	..	..
" " " " Ingeniero Industrial . .	2	2	..
" " " " id. de Puentes y Caminos	1	1	..
" " " " Arquitecto	2	2	..
TOTAL DE EXÁMENES.	10	10	..

Digitized by Google

ESCUELA DE MEDICINA Y RAMAS ANEXAS

Año 1893

CLASIFICACIÓN	Examinados	Aprobados	Reprobados
Exámenes generales de medicina.	5	5	..
" " de dentistas.	2	2	..
" de revalidación de títulos extranjeros de doctor	2	2	..
" generales de Farmacia	..	..	..
" de revalidación de Farmacia.	..	..	..
" " de Odontología	2	2	..
" " de Parteras	..	..	..
TOTALES	11	11	..

ESTUDIANTES GRADUADOS

BACHILLERES EN CIENCIAS Y LETRAS

Años 1889 á 1893

	AÑOS				
	1889	1890	1891	1892	1893
En colación de grados pública. . .	47	..	..	57	..
" " privada. . .	15	..	..	2	20

DOCTORES EN JURISPRUDENCIA

Años 1889 á 1893

	AÑOS				
	1889	1890	1891	1892	1893
En colación de grados pública. . .	21	..	..	13	..
" " privada. . .	14	13	6	4	12

Digitized by Google

DOCTORES EN MEDICINA Y CIRUJÍA

	AÑOS			
	1890	1891	1892	1893
En colación privada.	9	8	8	7

BIBLIOTECA

Años 1892 y 1893

	1892		1893	
Existen en la Biblioteca de la Facultad de Derecho y Ciencias Sociales . . .	2.714	volúmenes	3.100	volúmenes
" en la Biblioteca de la Facultad de Medicina.	2.044	"	2.120	"
" en la Biblioteca de la Facultad de Matemáticas.	900	"	1.700	"
" en la Biblioteca de la Sección de Estudios Preparatorios	2.685	"	2.471	"
" en la Biblioteca del Rector . . .	217	"	280	"
Número de Revistas que se reciben en la Facultad de Derecho.	34	"	32	"
" de Revistas que se reciben en la Facultad de Medicina	26	"	21	"
" de Revistas que se reciben en la Facultad de Matemáticas. . . .	23	"	11	"
" de Revistas que se reciben en la Sección de Estudios Preparatorios . .	16	"	15	"

Digitized by Google

INSTRUCCIÓN PRIMARIA

La Dirección de Instrucción Pública ha facilitado á esta oficina los siguientes datos sobre el estado de la educación en la República.

I.-Escuelas Públicas

DEPARTAMENTOS	NÚMERO DE ESCUELAS							
	1886	1887	1888	1889	1890	1891	1892	1893
Montevideo	66	63	62	63	68	69	69	69
" Escuela de aplicación	..	..	..	..	..	..	1	1
" Jardín de Infantes	..	..	..	..	..	..	..	1
Canelones	50	51	51	53	55	56	58	58
San José	10	15	16	18	21	22	22	22
Florida	15	14	16	16	19	21	21	21
Durazno	12	12	12	19	20	20	20	18
Minas	10	11	13	17	17	17	17	17
Maldonado	11	12	12	11	12	14	14	16
Cerro Largo	24	27	27	31	38	38	39	39
Tacuarembó	13	14	14	21	23	23	23	22
Salto	15	15	15	17	20	21	21	22
Paysandú	19	19	20	20	19	20	22	23
Soriano	17	18	19	20	24	23	24	24
Colonia	25	28	26	22	29	30	30	31
Río Negro	7	8	9	10	11	13	13	13
Rocha	11	12	11	12	20	20	20	20
Artigas	7	9	19	21	20	20	20	20
Treinta y Tres	12	17	17	21	26	28	28	28
Rivera	11	13	13	12	19	19	19	19
Flores	6	8	8	8	9	9	10	10
TOTALES	341	366	380	412	470	483	491	494

Digitized by Google

ALUMNOS INSCRIPTOS EN LAS ESCUELAS

Años 1891-93

DEPARTAMENTOS	AÑO 1891			AÑO 1892			AÑO 1893		
	Varones	Niñas	TOTAL	Varones	Niñas	TOTAL	Varones	Niñas	TOTAL
Montevideo. . . .	7.501	7.262	14.763	7.890	7.255	15.145	8.108	7.647	15.755
" Escuela de Aplicación. .	..	..	..	49	409	458	48	364	412
Montevideo, Jardín de Infantes. . .	..	..	..	..	..	..	115	93	208
Canelones	2.224	2.172	4.396	2.302	2.211	4.513	2.322	2.296	4.618
San José.	778	794	1.572	841	841	1.682	861	846	1.707
Flores	400	321	721	423	308	731	382	345	727
Florida.	913	597	1.510	796	515	1.311	697	511	1.208
Durazno	807	480	1.287	767	552	1.319	599	485	1.084
Minas	668	362	1.030	698	406	1.104	647	416	1.063
Maldonado	614	522	1.136	530	626	1.156	586	522	1.108
Rocha	788	411	1.199	727	362	1.089	696	422	1.118
Cerro Largo . . .	1.725	779	2.504	1.842	916	2.758	1.920	963	2.883
Treinta y Tres . .	1.000	365	1.365	1.055	435	1.490	1.278	287	1.565
Tacuarembó . . .	982	503	1.485	1.304	548	1.852	1.112	425	1.537
Rivera.	797	328	1.125	796	328	1.124	761	396	1.157
Salto	1.001	869	1.870	1.098	924	2.022	1.007	989	1.996
Artigas	733	298	1.031	681	369	1.050	729	401	1.130
Paysandú	945	922	1 867	1.092	1.081	2.173	1.061	1.129	2.190
Río Negro	607	312	919	518	411	929	456	404	860
Soriano	943	754	1.697	931	913	1.844	898	880	1.778
Colonia	1.115	1.084	2.199	1.151	1.052	2.203	1.034	986	2.020
TOTALES. . .	24.541	19.135	43.676	25.491	20.462	45.953	25.317	20.807	46.124

SEXO Y NACIONALIDAD DE LOS ALUMNOS

Años 1887-93

AÑOS	NACIONALIDAD		SEXO		
	Nacionales	Extranjeros	Varones	Mujeres	TOTAL
1887.	29.284	1.288	16.537	14.035	30.572
1888.	31.193	1.538	18.070	14.661	32.731
1889.	31.349	1.377	18.038	14.688	32.726
1890.	36.488	2.259	21.841	16.906	38.747
1891.	41.488	2.188	24.541	19.135	43.676
1892.	43.302	2.651	25.491	20.462	45.953
1893.	44.131	1.993	25.317	20.807	46.124

Digitized by Google

COSTO POR ALUMNO INSCRIPTO EN LAS ESCUELAS PÚBLICAS

Año	1886—costo por alumno	$	16,53
"	1887— " " "	"	15,85
"	1888— " " "	"	15,95
"	1889— " " "	"	18,27
"	1890— " " "	"	16,85
"	1891— " " "	"	13,27
"	1892— " " "	"	12,06
"	1893— " " "	"	13,12

En cuanto á lo invertido por todo concepto en la educación primaria, los siguientes cuadros demuestran que en 1888 fué de $ 547.592, en 1889 de $ 597.958,30, en 1890 de $ 683.519,38, en 1891 de $ 690.574, en 1892 de $ 658.276,07 y en 1893 de $ 662.107,92.

CLASIFICACIÓN	Año 1890	Año 1891	Año 1892	Año 1893
En menaje permanente	$ 137,50	$ ..	$ ..	$ ..
" edificios	" 1.493,19	" 1.410,00	" 50,00	" 1.605,76
" sostén del Internato Normal de Señoritas	" 13.898,55	" 13.125,09	" 13.816,59	" 14.046,46
" Escuela de Aplicación	" 8.583,74	" 5.453,34	" 4.962,57	" 5.895,73
" Oficina de impuesto urbano de Montevideo	" 3.800,04	" 3.610,42	" 3.420,00	" 3.248,70
" Internato Normal de varones	" ..	" 6.900,00	" 15.227,34	" 16.532,14
" Registro Civil	" ..	" 3.240,00	" ..	" ..
" Museo y Biblioteca	" ..	" ..	" ..	" 1.253,76
TOTAL	$ 27.913,02	$ 33.738,85	$ 37.476,50	$ 42.582,55

Quedando para sostén de las escuelas públicas:

CLASIFICACIÓN	Año 1890	Año 1891	Año 1892	Año 1893
En personal enseñante	$ 357.019,88	$ 354.196,22	$ 348.566,23	$ 350.416,61
" alquileres de casas	" 130.299,47	" 132.721,03	" 130.432,98	" 124.544,51
" útiles, textos y menaje	" 44.794,22	" 42.328,69	" 19.914,36	" 27.731,73
" fletes y embalajes	" 2.880,90	" 2.010,58	" 2.475,91	" 2.121,08
" personal de todas las Comisiones Departamentales	" 43.147,14	" 41.225,26	" 39.556,71	" 38.289,07
" gastos de visita de inspección	" 9.887,83	" 9.193,90	" 8.547,71	" 8.516,46
" gastos de todas las Oficinas y eventuales de los 19 Departamentos	" 18.849,71	" 19.690,64	" 19.213,57	" 18.944,30
" reparaciones de edificios y de menaje	" 9.308,33	" 11.218,82	" 10.055,12	" 9.361,28
" Dirección General, por todo concepto	" 36.815,13	" 40.825,59	" 31.285,33	" 31.046,55
" Museo y Biblioteca	" 2.603,75	" 3.424,42	" 2.507,52	" ..
" Tesorería General	" ..	" ..	" 3.980,70	" 3.905,64
" Jardines de Infantes	" ..	" ..	" 4.263,43	" 4.648,14
TOTAL	$ 655.606,36	$ 656.835,15	$ 620.799,57	$ 619.525,37

Digitized by Google

EXÁMENES

AÑOS	Aspirantes examinados		APROBADOS		APLAZADOS	
	Varones	Mujeres	Varones	Mujeres	Varones	Mujeres
1887	5	87	5	81	..	6
1888	12	75	9	66	3	9
1889	7	93	5	88	2	5
1890	8	119	4	101	4	18
1891	38	214	38	186	..	28
1892	51	184	47	176	4	8
1893	24	132	22	108	2	24

Obtuvieron título de:

AÑOS	PRIMER GRADO		SEGUNDO GRADO		TERCER GRADO	
	Varones	Mujeres	Varones	Mujeres	Varones	Mujeres
1887	1	66	4	19	..	2
1888	7	56	5	19	..	..
1889	1	64	6	29	..	..
1890	4	91	4	26	..	2
1891	20	183	18	31	..	..
1892	25	133	22	42	..	1
1893	12	82	10	26	..	..

El estado civil de los examinados, ha sido:

AÑOS	SOLTEROS		CASADOS		VIUDOS	
	Varones	Mujeres	Varones	Mujeres	Varones	Mujeres
1887	3	86	2	1	..	..
1888	11	74	1	1	..	..
1889	5	92	2	1	..	..
1890	6	113	2	6	..	..
1891	37	211	1	3	..	..
1892	38	180	13	4	..	..
1893	15	131	7	1	2	..

Digitized by Google

Por nacionalidad, fueron:

NACIONALIDAD	AÑOS									
	1889		1890		1891		1892		1893	
	Varones	Mujeres	Varones	Mujeres	Varones	Mujeres	Varones	Mujeres	Varones	Mujeres
Orientales	4	79	2	104	33	203	34	161	10	114
Argentinos	..	7	..	9	..	5	3	8	1	7
Españoles	2	5	3	1	4	1	11	4	11	3
Italianos	1	2	2	4	..	2	1	5	2	5
Peruanos	..	..	1	1	..	..	..	..	..	..
Paraguayos	..	..	..	..	..	..	..	..	..	1
Ingleses	..	..	..	..	..	1	..	2	..	..
Franceses	..	..	..	..	1	2	1	3	..	2
Mejicanos	..	..	..	..	..	..	1	..	..	..
Suizos	..	..	..	..	..	..	..	1	..	..

Han obtenido título de maestras normalistas desde el año 1887 á 1893, las siguientes alumnas del Internato Normal de Señoritas:

1887	—	1.er grado	28	alumnas	2.º grado	4	Orientales	27	Extranjeros	5
1888	—	" "	21	"	" "	10	"	27	"	4
1889	—	" "	26	"	" "	3	"	28	"	1
1890	—	" "	27	"	" "	11	"	37	"	1
1891	—	" "	12	"	" "	1	"	12	"	1
1892	—	" "	20	"	" "	2	"	22	"	..
1893	—	" "	11	"	" "	3	"	14	"	..

Han obtenido título de maestros normalistas en los años 1891 á 1893, los siguientes alumnos del Internato Normal de Varones:

1891	—	1.er grado	6	alumnos	2.º grado	..	Orientales	6	Extranjeros	..
1892	—	" "	6	"	" "	4	"	9	"	1
1893	—	" "	26	"	" "	6	"	28	"	4

PERSONAL DOCENTE

Por sexo y nacionalidad, el personal docente en las escuelas públicas, era:

NACIONALIDAD	Año 1889		Año 1890		Año 1891		Año 1892		Año 1893	
	Varones	Mujeres	Varones	Mujeres	Varones	Mujeres	Varones	Mujeres	Varones	Mujeres
Orientales	126	431	135	488	143	545	136	568	137	611
Españoles	67	29	96	31	94	23	91	24	87	25
Argentinos	9	17	9	20	7	12	5	15	4	16
Franceses	9	2	9	2	8	2	7	2	8	2
Italianos	21	10	18	13	13	7	13	6	8	8
Suizos	3	2	2	1	1	..	1	2	1	2
Ingleses	2	..	2	..	2	..	2	..	2	..
Alemanes	2	..	1	..	2	..	1	..	2	..
Otras nacionalidades	1	1	4	..	2	2	3	3	2	2
TOTALES	240	492	276	555	272	591	259	620	251	666
TOTAL	732		831		863		879		917	

Digitized by Google

En cuanto al estado civil de los maestros, era:

AÑOS	Solteros		Casados		Viudos	
	Varones	Mujeres	Varones	Mujeres	Varones	Mujeres
1887	118	375	101	63	6	10
1888	115	385	106	71	8	9
1889	127	392	96	88	17	12
1890	136	467	131	75	9	13
1891	126	495	139	81	7	15
1892	117	518	134	84	8	18
1893	116	560	126	92	9	14

Por edad:

EDADES	Año 1889		Año 1890		Año 1891		Año 1892		Año 1893	
	Varones	Mujeres	Varones	Mujeres	Varones	Mujeres	Varones	Mujeres	Varones	Mujere
De 15 á 20 años. . .	13	171	26	181	14	188	11	171	20	176
" 20 " 25 " . . .	73	198	55	218	53	207	49	245	54	273
" 25 " 30 " . . .	50	67	58	94	62	105	66	107	54	130
" 30 " 35 " . . .	38	31	47	33	50	57	49	63	52	58
" 35 " 40 " . . .	24	15	29	17	31	16	29	16	19	19
" 40 " 45 " . . .	18	3	28	4	35	7	25	8	22	6
" 45 " 50 " . . .	13	2	16	5	13	5	16	4	19	3
" 50 para arriba. . .	11	5	17	3	14	6	14	6	11	1

Tienen título profesional de la República:

DIPLOMAS	Año 1889		Año 1890		Año 1891		Año 1892		Año 1893	
	Varones	Mujeres	Varones	Mujeres	Varones	Mujeres	Varones	Mujeres	Varones	Mujeres
De 3.er grado nacional. .	1	3	2	8	1	8	1	9	1	10
" 2.o " " . .	34	139	32	157	28	155	36	176	48	194
" 1.er " " . .	36	245	42	268	20	305	37	326	37	358
" 1.er " departamental	28	39	23	30	22	26	20	33	28	34
Sin diploma alguno . .	141	66	177	92	201	97	165	76	137	70

Digitized by Google

El cuadro que sigue demuestra el número de las fincas de propiedad fiscal y escolar ocupadas por escuelas públicas, con especificación de su valor.

CUADRO DEMOSTRATIVO DE LAS FINCAS

DE PROPIEDAD FISCAL Y ESCOLAR OCUPADAS POR ESCUELAS PÚBLICAS

Año 1893

DEPARTAMENTOS	Número de fincas de propiedad escolar	Número de fincas de propiedad fiscal	Valor de las fincas de propiedad escolar	Valor de las fincas de propiedad fiscal	Total de fincas de propiedad fiscal y escolar	Valor de las fincas de propiedad fiscal y escolar
Montevideo.	3	..	34.000,00	..	3	34.000,00
Idem, Escuela Normal. .	1	..	110.000,00	..	1	110.000,00
Canelones	23	2	12.014,00	17.820,00	25	29.834,00
Florida	11	..	11.600,00	..	11	11.600,00
Durazno.	9	1	15.900,00	5.000,00	10	20.900,00
San José	9	2	20.450,00	16.200,00	11	36.650,00
Colonia	3	5	8.076,26	145 696,25	8	153.772,51
Soriano	..	1	..	4.500,00	1	4.500,00
Río Negro	..	..	..	..	..	..
Paysandú	2	1	15.000,00	4.000,00	3	19.000,00
Salto.	3	2	16.800,00	1.728,00	5	18.528,00
Artigas	7	..	12.000,00	..	7	12.000,00
Rivera	..	..	..	..	..	..
Tacuarembó	1	1	2.500,00	3.000,00	2	5.500,00
Cerro Largo	7	..	..	15.700,00	7	15.700,00
Treinta y Tres. . . .	1	..	5.125,00	..	1	5.125,00
Minas	3	..	26.802,00	..	3	26.802,00
Maldonado	8	..	36.582,00	..	8	36.582,00
Rocha	5	..	1.600,00	..	5	1.600,00
Flores	3	..	4.596,00	..	3	4.596,00
TOTAL. . .	99	15	333.045,26	213.644,25	114	546.689,51

Digitized by Google

II – Escuelas particulares

El cuadro que va en seguida demuestra por Departamentos el número de escuelas, alumnos y maestros, según sexo y nacionalidad en el año 1893, con arreglo á los datos suministrados por la Dirección de Instrucción Pública.

DEPARTAMENTOS	ESCUELAS	ALUMNOS			MAESTROS					
		Varones	Niñas	Total	Hombres	Mujeres	Total	Nacionales	Extranjeros	Total
Montevideo	274	8205	6680	14885	302	407	709	37	672	709
Canelones	22	435	547	982	18	19	37	11	26	37
San José	7	156	209	365	11	28	39	22	17	39
Flores	2	33	34	67	1	1	2	..	2	2
Florida	6	129	125	254	4	8	12	3	9	12
Durazno	5	172	115	287	3	2	5	5	..	5
Minas	7	106	117	223	4	9	13	5	8	13
Maldonado	8	68	72	140	7	1	8	5	3	8
Rocha	4	74	48	122	4	6	10	4	6	10
Cerro Largo	6	77	47	124	3	7	10	4	6	10
Treinta y Tres . . .	2	..	22	22	1	1	2	..	2	2
Tacuarembó	4	130	103	233	2	2	4	..	4	4
Rivera	..	..	..	..	..	..	..	..	..	..
Salto	12	489	349	838	27	22	49	23	26	49
Artigas	4	60	48	108	3	1	4	3	1	4
Paysandú	11	607	434	1041	15	11	26	8	18	26
Río Negro	5	126	133	259	4	4	8	1	7	8
Soriano	5	224	133	257	8	7	15	5	10	15
Colonia	10	254	184	438	4	12	16	6	10	16
Totales . .	394	11345	9400	20745	421	548	969	142	827	969

Digitized by Google

ESCUELA DE ARTES Y OFICIOS

Este importante establecimiento á cargo de la Comisión Nacional de Caridad y Beneficencia Pública, empezó á funcionar en su nuevo local en el mes de Abril del año 1890.

Los datos correspondientes á los años 1891 á 1893 que nos ha facilitado la Administración de esa Escuela, son los siguientes:

		1891	1892	1893
Número de alumnos		227	163	157
TALLERES				
Tipografía	aprendices	11	6	7
Litografía y Fototipia	"	14	14	16
Encuadernación	"	14	12	10
Numeración	"	3	1	2
Sastrería	"	9	..	5
Zapatería	"	24	18	15
Carpintería	"	38	26	20
Mueblería	"	43	33	32
Mecánica	"	10	9	14
Herrería	"	8	2	2
Tornería	"	3	2	1
Lustración	"	7	4	2
Escultura en madera	"	17	13	12
Modelado en yeso y barro	"	8	6	5
Platería, acuñación y composición de instrumentos de música	"	6	10	6
Pintura	"	6	1	5
Hojalatería	"	6	6	3
SUMAS	"	227	163	157
CLASES ESPECIALES				
Telegrafía		32	36	..
Dibujo lineal y arquitectónico		45	81	157
" de ornato y figura		12	82	157
Música instrumental		34	32	31
Solfeo y teoría musical		39	40	31
Número de inscripciones		162	271	376
" " estudiantes		227	163	157

Digitized by Google

		1891	1892	1893
Maestros y oficiales de artes y oficios	número . . .	35	25	24
Idem de instrucción primaria	" . . .	5	5	5
Idem de idem de clases especiales	" . . .	6	6	4
Número de empleados en la Dirección.		3	3	3
Idem " " " Administración		13	12	14
Idem del personal de servicio		15	11	17

La edad que se requiere para ser admitido como alumno es de 14 á 17 años. El método que se emplea para la enseñanza de las artes y oficios es el teórico-práctico-inductivo; y con referencia á la instrucción primaria se sigue el Programa de las Escuelas Públicas de 2.º grado, desde la 1.ª hasta la 6.ª clase.

COLEGIO MILITAR

Este importante centro de instrucción militar, inaugurado el 25 de Agosto de 1885, ha seguido prestando los útiles servicios á que está destinado.

Desde su fundación hasta el presente, no se ha trepidado en adoptar todos los medios posibles y de acuerdo con los últimos adelantos de la ciencia militar.

En el año 1893 contaba con 37 alumnos, de los que cursaban las materias de 5.º año, 4; del 4.º, 11; del 3.º, 7; del 2.º 7; 7 del 1.º y 1 de preparatorios.

En el mes de Diciembre de 1893 tuvieron lugar los exámenes de fin de curso los que dieron un resultado bastante satisfactorio, como lo demuestra el siguiente cuadro:

CLASIFICACIÓN	EXAMINADOS	APROBADOS	REPROBADOS
Año de preparación	1	..	1
Alumnos de 1er año	7	6	1
" " 2.º "	7	7	..
" " 3.º "	7	7	..
" " 4.º "	11	11	..
" " 5.º "	4	4	..

Digitized by Google

Terminados los exámenes fueron destinados todos los alumnos á los diferentes cuerpos del Ejército, donde hicieron durante un mes, la práctica de sus conocimientos teóricos.

Cuenta el Colegio con una buena biblioteca que contiene 1.402 volúmenes de obras escojidas, propias para consultas en la ciencia y en especial la militar. Está á disposición de los profesores, oficiales y alumnos del establecimiento.

Posee además un gabinete de física, meteorología y fotografía con 353 aparatos; el de química con 288 aparatos y 216 frascos con diversos reactivos, el de topografía con 73 aparatos y el de historia natural con 54 piezas.

El local está repartido de la manera siguiente: Sala de la Dirección, Despacho del Director, idem del Subdirector, idem del Ayudante, biblioteca, botica, despensa, cuartos de corrección, despacho del Director-Técnico, salón de clases número 1 y gabinete de física, sala de clases número 2, y gabinete de topografía, salas de clases número 3, 4, 5 y 6, laboratorio de química, salón para clases de dibujo, guarda-ropa y armeos, salón de esgrima, enfermería, un gran salón para dormitorio de los cadetes, dormitorio de oficiales, habitación del Comandante de compañía, cuadra de la banda lisa, comedor con mesa para 80 cubiertos, depósitos, caballeriza, cocina y habitaciones para sirvientes.

Existe una plaza de armas de 80 metros de largo por 50 de ancho y además un campo de instrucción á los fondos del Colegio que tiene de 4 á 5 hectáreas.

Digitized by Google

BIBLIOTECA NACIONAL

CUADRO DEMOSTRATIVO DEL NÚMERO DE LECTORES QUE HAN CONCURRIDO Á LA BIBLIOTECA NACIONAL

AÑO 1893

MESES	Número de dias hábiles	Número de lectores	Número de obras		Número de volúmenes	Clasificación por materias									Obras pedidas no existentes	Clasificación por idiomas					
			Impresos	Manuscritos		Sección Enciclopédica	Sección Metafísica	Sección Psicológica	Matemáticas	Sociológica	Física	Literaria	Tecnológica	Comercial		Castellano	Francés	Italiano	Inglés	Portugués	Latín
Enero	25	282	332	13	755	85	10	7	25	99	37	43	29	10	13	220	95	15	4	6	5
Febrero	21	291	394	5	658	80	17	6	38	135	33	59	22	9	8	272	99	11	5	8	4
Marzo	24	329	401	3	629	73	15	2	36	172	22	67	16	1	6	318	78	2	5	..	1
Abril	23	273	303	1	416	67	5	..	21	122	11	72	6	..	5	242	55	1	4	1	1
Mayo	24	318	394	2	628	125	7	5	10	183	18	39	9	..	4	317	63	3	8	3	2
Junio	24	280	340	1	569	106	1	4	7	145	24	52	2	..	3	278	43	3	9	8	..
Julio	25	291	340	4	535	78	9	6	19	136	38	48	9	1	8	279	53	2	1	6	3
Agosto	25	270	339	3	546	69	10	6	10	137	31	68	11	..	4	296	40	..	3	..	3
Septiembre	26	336	413	2	672	64	6	5	19	204	41	68	7	1	8	350	57	..	7	..	1
Octubre	26	306	370	2	541	78	10	..	35	181	23	34	9	2	5	326	34	7	5	..	..
Noviembre	10	114	142	2	186	17	..	1	11	107	3	5	..	..	2	141	2	..	1	..	..
Diciembre	..	..	..	..	..	..	..	..	..	..	..	..	..	..	..	..	..	..	..	..	.. (1)
TOTALES	253	3090	3768	38	6135	842	90	42	231	1621	281	555	120	24	66	3039	619	44	52	32	20

(1) El servicio de lectores se clausuró el 15 de Noviembre con motivo de la translación del Establecimiento.

La diferencia en menos que se nota entre el número de lectores del año 1893 y el de 1892, es debido á que, durante el año 1893, cada lector no podía hacer sus pedidos mas que en una sola papeleta, miéntras que en el año 1892 para cada obra se le exijía una papeleta distinta.

Digitized by Google

PERIÓDICOS Y REVISTAS

QUE SE PUBLICAN EN LA REPÚBLICA, RECIBIDOS EN LA BIBLIOTECA NACIONAL

Años 1889-93

CLASIFICACIÓN	1889	1890	1891	1892	1893
Total de publicaciones.	86	115	105	78	73
De las que se reparten por la mañana.	75	95	93	70	64
" " " " la tarde .	11	20	12	8	9
De las que se publican diariamente. .	41	29	26	23	22
" " tri-semanal.	8	12	10	8	..
" " bi-semanal.	5	22	23	16	14
" " semanal	14	33	30	15	23
" " quincenal	11	8	7	9	5
" " mensual	7	11	9	7	9
I					
CLASIFICACIÓN POR MATERIAS					
Jurídicas	1	5	2	1	1
Religiosas	1	4	3	2	2
Científicas	6	7	2	2	8
Agrícolas é industriales	2	9	8	7	4
Políticos, noticiosos y comerciales. . .	64	63	57	48	50
Literarias.	3	18	16	10	4
Recreo	3	2	5	3	2
Satíricos	4	3	4	1	2
Filosóficos	2	4	8	4	..
II					
CLASIFICACIÓN POR IDIOMAS					
Castellano	81	107	96	72	68
Francés	1	2	4	2	1
Inglés.	2	1	1	2	3
Italiano	2	4	3	1	1
Portugués.	..	1	1	1	..

Digitized by Google

DEPARTAMENTOS Y LOCALIDADES
DONDE SE PUBLICAN

Años 1889-93

DEPARTAMENTOS	LOCALIDADES	1889	1890	1891	1892	1893
Canelones	Guadalupe	..	1	..	..	..
	Santa Lucía	..	..	..	..	..
Cerro Largo	Melo	..	2	2	2	2
Colonia	Rosario	2	2	2	1	1
	Colonia	1	2	1	1	1
	Carmelo	1	2	1	1	1
Durazno	Durazno	2	1	1	1	1
	Sarandí	1	1	..	..	..
Forida	Florida	..	1	1	1	1
Maldonado	San Carlos	1	1	1	1	..
	Maldonado	1	1	1	1	1
Minas	Minas	1	2	2	2	1
Montevideo	Montevideo	56	75	74	52	49
Paysandú	Paysandú	3	4	3	2	2
Río Negro	Independencia	..	1	1	1	1
Rocha	Rocha	2	3	2	2	1
Salto	Salto	3	3	2	2	2
San José	San José	2	2	2	2	2
Flores	Trinidad	2	1	1	1	1
Soriano	Dolores	1	2	1	1	..
	Mercedes	3	3	2	1	1
Tacuarembó	San Fructuoso	1	1	1	1	3
Rivera	Rivera	1	1	1	1	1
Treinta y Tres	Treinta y Tres	2	2	2	1	1
Artigas	San Eugenio	..	1	1	..	..

Digitized by Google

CUADRO DEMOSTRATIVO

DEL NÚMERO DE IMPRESOS QUE HAN INGRESADO EN LA BIBLIOTECA NACIONAL

Año 1893

CLASIFICACIÓN	Número de obras	Número de volúmenes	Número de folletos	Número de hojas sueltas
Adquisiciones en virtud de Decreto.	259	204	116	14
" por donación.	70	65	15	..
" " cambio	91	71	65	4
" " compra	133	305	8	12
TOTAL.	553	645	204	30

NOTA — Todas estas obras han sido catalogadas por los dos sistemas alfabético y científico.

CUADRO DEMOSTRATIVO

DEL MOVIMIENTO DE ENCUADERNACIÓN DURANTE LOS AÑOS 1889-1893

TAMAÑOS	1889	1890	1891	1892	1893
Tamaño de diarios. Cajas para folletos . . .	..	160	70	20	10
Tamaño de diarios. de El Siglo	27	33	27	29	13
Tamaño de diarios. " El Telégrafo. . . .	53	15	14	10	10
En folio	292	18	41	73	49
En 4.º	762	366	129	130	114
En 8.º	665	72	175	531	333
En 12.º		73		41	18
Amateur	..	10	5	..	4
TOTAL.	1.799	747	461	834	551

Digitized by Google

MOVIMIENTO DE SECRETARÍA DURANTE LOS AÑOS 1892 Y 1893

Actas y correspondencia dirigida por la Biblioteca:

	1892	1893
Actas	1	..
Correspondencia Oficial	38	41
" Interior.	48	36
" Exterior	51	49
Informes	5	5
Correspondencia de Secretaría	28	7
	171	138

Correspondencia recibida y archivada:

Correspondencia Oficial	45	36
" Interior.	29	42
" Exterior	39	40
	113	118

OFICINA DE DEPÓSITO

REPARTO Y CANJE INTERNACIONAL DE PUBLICACIONES

Año 1893

SECCIÓN CANJE

Entradas generales: *Por decreto* . . . 42 volúmenes, 7 folletos, 32 entregas, 5 hojas y 1.945 ejemplares.

Por canje oficial. . 2.626 volúmenes, 774 folletos, 1.158 entregas, 1.480 números de periódicos y 97 hojas en 2.250 ejemplares.

Por canje particular. 200 volúmenes, 36 folletos, 59 entregas y 663 números de periódicos en 200 ejemplares.

Por donación. . . 108 volúmenes, 40 folletos, 89 entregas, 171 hojas, 1.620 ejemplares.

Por compra . . . 9 volúmenes, 1 folleto, 160 ejemplares.

Digitized by Google

Salidas generales:	*Por canje oficial.* .	1.180 volúmenes, 329 folletos, 689 entregas, 561 números de periódicos, 133 hojas, 1.197 ejemplares.
	Por canje particular.	261 volúmenes, 83 folletos, 44 entregas, 95 números de periódicos, 17 hojas en 307 ejemplares.
	Por orden superior .	Para fomento de Bibliotecas y otros: 17 volúmenes, 11 folletos, 118 entregas, 5 hojas en 36 ejemplares.
	Por distribución á dependencias . . .	272 volúmenes, 157 folletos, 291 entregas, 65 números de periódicos, 39 hojas en 512 ejemplares.

SECCIÓN DEPÓSITO Y REPARTO

Entradas: Según el resúmen general, la entrada de publicaciones oficiales para distribuír habida en esta sección durante el año 1893 arroja un total de 31.715 ejemplares.

Salidas: Por repartos hechos en la Capital á las Honorables Cámaras de Representantes y Senadores.—Dependencias del Estado.—Clubs.—Asociaciones diversas. —Cuerpo Diplomático y Consular extranjero.—Prensa y particulares.

En el Interior—A las Juntas, Jefaturas y Jueces Letrados.—Comisiones de Instrucción Primaria.—Inspecciones Departamentales.—Bibliotecas Populares.—Prensa, &.

En el Exterior—Al Cuerpo Diplomático y Consular de la República acreditado en el extranjero.—Instituciones científicas y de otro carácter.—Prensa, &, se han distribuído en el año 1893, la cantidad de 23.974 ejemplares.

RESÚMEN

Entradas generales	31.715	ejemplares
Salidas "	23.974	"
Excedente en depósito . . .	7.741	"

Digitized by Google

MOVIMIENTO DE SECRETARÍA

Papeletas redactadas para las entradas del año

Sección Canje: 2.649, *Sección Depósito:* 58.

Oficios expedidos: Correspondencia Oficial del Canje, 60; Oficial Interior, 113; Exterior, 82; Interior diversas, 295.

Oficios recibidos del extranjero, 96; oficiales, 158; particulares, 60.

Personal de la oficina: 1 Director y 3 auxiliares.

NOTA: La Oficina ha mantenido correspondencia, cumpliendo convenios sobre canje, ya oficiales ó particulares, con las siguientes Instituciones:

Comisión Belga de Canje (Bruselas), Biblioteca Nacional (Madrid), Instituto Smithooniano, Bureau of the American Republics, Volta Bureau, Bureau of Education (Washington), Charles H. Sergel Publicistas (Chicago), Biblioteca "Vittorio Emmanuele, Biblioteca Vaticana (Roma), Academia Stesicorea (Catania), Academia de la Crusca (Firenze), Dirección de Archivos y Bibliotecas Públicas (Lisboa), Ministerio de I. Pública de Servia (Belgrado) Biblioteca Federal de Suiza (Berna), Instituto Polijtécnico (Zurich), Biblioteca Nacional de Río Janeiro, Biblioteca Nacional, Consejo Nacional de Educación, Instituto Geográfico, Oficina de Tierras (Buenos Aires), Gran Guía Sud-Americana (Génova), Biblioteca Pública (Santa Fé), Oficina de Canje é Informaciones del Paraguay, Ministerio de Instrucción Pública de Francia, Biblioteca Nacional, Id. del Instituto Nacional, Inspección de Instrucción Primaria, J. T. Medina (Chile), Ministerio de Relaciones Exteriores de Guatemala, Biblioteca del Congreso y Ministerio de Relaciones Exteriores (Ecuador), Biblioteca Municipal (Guayaquil), Biblioteca Nacional (Lima), Ministerio de Relaciones Exteriores (Bolivia), Observatorio Meteorológico y Ministerio de Fomento (Méjico), Oficina de Canje y Observatorio Meteorológico (San Salvador), Biblioteca Nacional (Costa Rica), J. Trugillo Torres, Biblioteca Fernández de Madrid (Colombia), Ministerio de Relaciones Exteriores y Biblioteca Nacional de Honduras, J. J. Arthur Montenegro (Río Grande), Instituto Arqueológico de Pernambuco, Biblioteca Pública (Sidney), Nueva Gales, Biblioteca Bodleiana (Oxford), Biblioteca Real (Berlin), Real Academia de Ciencias de Babiera, Semana Médica de París, Correo Elvenga (Portugal), Revista General de Administración (Habana), Königliche Eclesiastick Stokolm, Public Library Melbourne, Société Géographique Neuchateloise (Neuchatel), etc., etc.

MUSEO NACIONAL

MOVIMIENTO HABIDO DURANTE EL AÑO 1893

Adquisiciones

CLASIFICACIÓN	Arqueología	Zoología	Botánica	Mineralogía	Paleontología	Numismática	Historia	Bellas Artes, Industrias, etc	TOTAL
Por excursiones .	..	201	245	4	..	..	..	..	460
" compra. . .	..	9	..	..	..	..	..	..	9
" canje . . .	..	..	..	..	..	..	..	..	..
" donación . .	3	116	..	6	..	14	30	2	171
TOTALES . .	3	336	245	10	..	14	30	2	640

Existencia actual

843	22.463	17.322	3.807	127	2.435	174	161	47.332

Digitized by Google

NÚMERO DE VISITANTES QUE CONCURRIERON EN EL AÑO 1893		NÚMERO DE DÍAS QUE HAN PERMANECIDO ABIERTOS LOS SALONES AL PÚBLICO EN EL AÑO 1893	
Enero	875	Enero	9
Febrero	573	Febrero	6
Marzo	906	Marzo	8
Abril	1.024	Abril	7
Mayo	1.251	Mayo	6
Junio	1.696	Junio	7
Julio	2.043	Julio	7
Agosto	2.165	Agosto	8
Septiembre	929	Septiembre	8
Octubre	3.291	Octubre	9
Noviembre	1.547	Noviembre	9
Diciembre	1.087	Diciembre	9
TOTALES	17.387	TOTALES	93

Digitized by Google

Digitized by Google

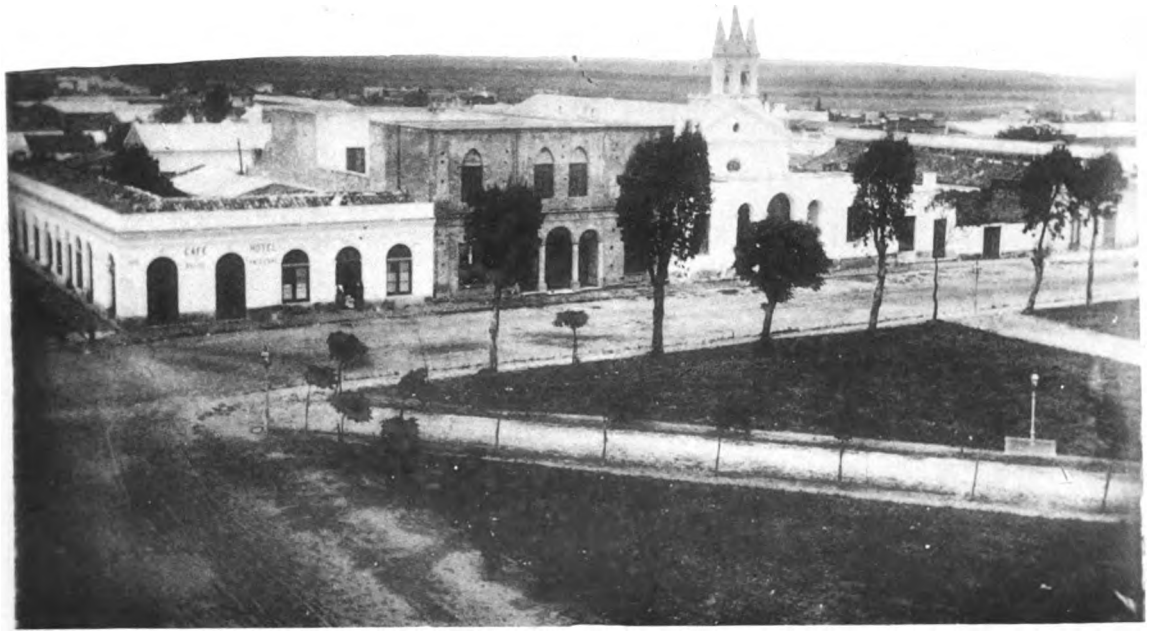

FRENTE NORTE DE LA PLAZA 19 DE ABRIL (TREINTA Y TRES)

FOTOT. DE LA E. N. DE A. Y O.

CALLE JUAN A. LAVALLEJA (TREINTA Y TRES)

Digitized by Google

THE NEW YORK
PUBLIC LIBRARY

ASTOR, LENOX AND
TILDEN FOUNDATIONS.

Digitized by Google

CAPÍTULO XI

Beneficencia Pública

Digitized by Google

Digitized by Google

CAPÍTULO XI

Beneficencia Pública

HOSPITAL DE CARIDAD

Años 1884 á 1893

MOVIMIENTO EN LOS AÑOS	1884	1885	1886	1887	1888	1889	1890	1891	1892	1893
Enfermos existentes en 1.º de Enero	276	318	346	492	321	350	462	489	373	399
Entrados en el año	3.517	3.793	3.722	3.602	4.465	5.308	6.378	5.361	4.846	4.751
Salidos	3.073	3.358	3.169	3.322	4.008	4.655	5.708	5.022	4.416	4.316
Evadidos	2	3	..	..	1	4	8	4	1	..
Fallecidos	400	404	407	451	427	537	635	451	403	420
Existencia en 31 de Diciembre.	318	346	492	321	350	462	489	373	399	414

NACIONALIDAD DE LOS ENFERMOS

NACIONALIDAD	1884	1885	1886	1887	1888	1889	1890	1891	1892	1893
Nacionales	953	840	1.195	1.042	1.194	1.292	1.491	1.529	1.740	2.189
Argentinos	150	184	181	176	182	236	208	219	216	210
Brasileros	105	105	94	88	63	111	100	62	93	81
Españoles	729	857	747	858	1.196	1.341	1.770	1.412	1.165	1.031
Franceses	220	221	197	174	236	303	401	246	259	176
Italianos	889	1.052	897	871	1.091	1.336	1.683	1.374	972	799
Ingleses	63	86	66	74	112	99	112	41	29	25
Portugueses	72	58	55	57	54	63	72	36	24	30
Paraguayos	21	31	24	15	27	27	27	21	22	20
Otras nacionalidades	285	359	266	247	310	500	514	421	326	190
TOTALES.	3.517	3.793	3.722	3.602	4.465	5.308	6.378	5.361	4.846	4.751

Digitized by Google

NACIONALIDAD DE LOS FALLECIDOS

NACIONALIDAD	1884	1885	1886	1887	1888	1889	1890	1891	1892	1893
Nacionales	118	103	113	136	102	140	154	141	120	148
Argentinos	20	24	21	29	27	22	30	17	16	19
Brasileros	15	17	12	12	12	10	18	5	7	9
Españoles	85	106	88	118	113	143	167	124	99	103
Franceses	21	31	40	23	27	34	46	28	32	26
Italianos	82	79	89	94	108	129	165	97	89	78
Ingleses	5	5	6	4	8	4	6	1	4	2
Portugueses	7	6	7	3	2	5	12	9	5	7
Paraguayos	3	3	2	1	2	3	6	3	2	4
Otras nacionalidades	44	30	24	24	22	40	35	22	24	21
Se ignora	..	..	5	7	4	7	1	4	5	3
TOTALES	400	404	407	451	427	537	635	451	403	420

EDAD DE LOS ENFERMOS

EDAD	1884	1885	1886	1887	1888	1889	1890	1891	1892	1893
Menores de 1 mes	..	..	..	1	1	..	..	7	6	3
De 1 á 12 meses	..	..	1	..	..	3	14	11	6	5
" 2 " 5 años	16	11	14	7	9	18	40	25	24	17
" 5 " 10 "	37	32	35	27	28	36	46	53	40	35
" 10 " 15 "	57	66	97	89	94	102	131	125	103	129
" 15 " 20 "	376	312	409	395	437	502	592	642	641	783
" 20 " 30 "	1.150	1.272	1.306	1.211	1.513	1.959	2.428	1.974	1.738	1.680
" 30 " 40 "	789	879	825	765	1.018	1.157	1.408	1 120	942	944
" 40 " 50 "	551	625	547	525	711	787	856	645	569	522
" 50 " 60 "	323	336	269	314	366	447	495	382	390	348
" 60 " 70 "	152	138	119	154	191	179	242	256	233	162
" 70 " 80 "	50	52	54	65	54	72	59	62	81	54
" 80 " 90 "	21	16	15	21	14	26	23	16	27	11
" 90 " 100 "	4	4	5	5	6	8	9	2	5	3
" 100 para arriba	3	4	2	..	1	..	..	..	2	2
Se ignora	8	46	24	23	19	12	35	41	39	53
TOTALES	3.517	3.793	3.722	3.602	4.465	5.308	6.378	5.361	4.846	4.751

Digitized by Google

EDAD DE LOS FALLECIDOS

EDAD	1884	1885	1886	1887	1888	1889	1890	1891	1892	1893
Menores de 1 mes. . . .	..	..	..	1	..	2	3	5	2	..
De 1 á 12 meses . .	..	..	1	..	..	3	3	..	..	3
" 2 " 5 años . . .	..	..	1	..	3	12	7	2	4	..
" 5 " 10 " . . .	5	11	1	3	3	6	8	2	2	2
" 10 " 15 " . . .	3	8	5	6	4	10	7	4	6	5
" 15 " 20 " . . .	23	18	26	35	28	60	37	36	30	34
" 20 " 30 " . . .	84	79	95	107	75	117	142	105	91	77
" 30 " 40 " . . .	86	89	82	90	86	138	118	81	77	69
" 40 " 50 " . . .	89	77	77	87	83	78	101	76	56	87
" 50 " 60 " . . .	52	69	56	57	64	50	88	48	63	73
" 60 " 70 " . . .	25	28	31	33	47	32	83	52	40	31
" 70 " 80 " . . .	14	19	18	19	15	18	19	19	19	17
" 80 " 90 " . . .	12	4	6	8	14	5	11	9	4	4
" 90 " 100 " . . .	..	1	3	1	3	1	5	2	1	3
" 100 para arriba . .	1	1	..	..	..	2	1	..	..	2
Se ignora	6	.	5	4	2	3	2	10	8	13
TOTALES	400	404	407	451	427	537	635	451	403	420

ESTADO CIVIL DE LOS ENFERMOS

ESTADO CIVIL	1884	1885	1886	1887	1888	1889	1890	1891	1892	1893
Casados	726	760	732	718	991	1.196	1.566	1 232	989	934
Viudos	212	229	220	271	302	279	428	375	359	339
Solteros	2.579	2.784	2.769	2.612	3.168	3.830	4.379	3.747	3.491	3.439
Se ignora	..	20	1	1	4	3	5	7	7	39
TOTALES	3.517	3.793	3.722	3.602	4.465	5.308	6.378	5.361	4 846	4.751

ESTADO CIVIL DE LOS FALLECIDOS

ESTADO CIVIL	1884	1885	1886	1887	1888	1889	1890	1891	1892	1893
Casadoss.	100	79	81	103	106	138	152	138	82	95
Viudos	40	53	58	57	61	90	101	83	57	76
Solteros	246	263	256	275	249	294	378	213	242	235
Se ignora	14	9	12	16	11	15	4	17	22	14
TOTALES	400	404	407	451	427	537	635	451	403	420

Digitized by Google

PROCEDENCIA DE LOS ENFERMOS

PROCEDENCIA	1884	1885	1886	1887	1888	1889	1890	1891	1892	1893
Capital	2.757	2.960	3.019	3.094	3.681	4.594	5.550	4 713	4.263	3.377
Departamentos	365	323	373	282	402	397	548	440	423	1.044
Buques nacionales	20	93	103	56	47	46	60	39	44	53
" extranjeros. . . .	211	201	107	121	183	187	146	90	71	78
Exterior	42	50	25	24	38	34	32	26	23	6
Se ignora la procedencia . .	122	166	95	25	114	50	42	53	22	193
TOTALES. . . .	3.517	3.793	3.722	3.602	4.465	5.308	6.378	5.361	4.846	4.751

PROCEDENCIA DE LOS FALLECIDOS

PROCEDENCIA	1884	1885	1886	1887	1888	1889	1890	1891	1892	1893
Capital	308	313	328	359	341	425	536	349	256	301
Departamentos	62	62	50	56	65	76	85	80	114	97
Buques nacionales	1	1	1	1	3	3	1	2	..	1
" extranjeros. . . .	9	11	6	8	4	9	6	2	1	2
Exterior	4	6	4	4	2	7	3	2	1	1
Se ignora la procedencia . .	16	11	18	23	12	17	4	16	31	18
TOTALES. . . .	400	404	407	451	427	635	537	451	403	420

Digitized by Google

DIAGNÓSTICOS

Las causas que han influído en los 420 casos de defunción ocurridos en el año 1893, son las signientes:

Enfermedades del sistema nervioso		
Epilepsia	2	
Neurosis generalizada	1	
Paralisis general	2	
Idem progresiva	2	
Idem agitante	2	9
Enfermedades del encéfalo y sus cubiertas		
Congestión cerebral	1	
Hemorragia idem	11	
Embolia idem	3	
Meningitis idem	2	
Resblandecimiento idem	1	
Sifilonia idem	1	
Conmoción idem	1	
Meningo encefalitis	2	
Encefalitis crónica	1	
Sarcoma encefalside	1	24
Enfermedades de la médula y sus cubiertas		
Mielitis	2	
Idem traumática	2	4
Enfermedades del aparato circulatorio		
Endocarditis	6	
Insuficiencia mitral	18	
Idem y estrechez aórtica	4	
Lesión orgánica del corazón	2	
Aneurisma de la subclavia	1	
Idem de la aorta abdominal	3	
Idem del tronco braqueo cefálico	1	
Endocarditis con insuficiencia mitral	1	
Estrechéz aórtica é insuficiencia mitral	2	
Hemorragia por herida de la axilar izquierdo	1	
Miocarditis	1	
Dilatación aórtica toráxica	2	
Síncope cardiaco	3	
Bocio exoftálmico	1	
Gangrena senil	2	48
Enfermedades del aparato respiratorio		
Bronco pneumonia	12	
Congestión pulmonar	1	
Tuberculosis pulmonar	96	
Idem laringea	6	
Epitelioma de la laringe	2	
Pneumonia doble biliosa	2	
Idem idem alcohólica	10	
Idem alcohólica	3	
Idem doble fibrinosa	1	
Idem iden crónica	1	
Idem tífica	2	
Sífilis pulmonar	1	
Pleuro pneumonia	2	
Bronco pneumonia doble tuberculosa	1	
Pulmonía derecha	1	141
Enfermedades de la pleura		
Pluresia purulenta	2	2

Digitized by Google

Enfermedades de la boca		
Epitelioma de la boca	1	
Idem de la lengua	4	5
Enfermedades del aparato digestivo		
Carcinoma del estómago	18	
Idem del exófago	4	
Enteritis aguda	2	
Idem crónica	1	
Cáncer del higado	5	
Idem del recto	2	
Diabetis sacarina	1	
Cirrosis atrófica del higado	6	
Idem mixta	2	
Catarro gástrico	1	
Idem intestinal	1	
Gastritis aguda	1	
Vómitos incorcibles	1	
Obstrucción intestinal	4	
Hemorragia idem	2	
Invaginación idem	1	
Tumor del mediastino	1	
Idem de la fosa iliaca	1	
Disenteria	1	
Hernia estrangulada escrotal	1	
Herida penetrante en la cavidad abdominal	4	
Estrechéz exofágica	1	
Tuberculosis intestinal	2	
Peritonitis crónica	2	
Enteritis ulcerosa	1	
Peritonitis traumática	1	
Periangiocolitis supurada	1	68
Enfermedades de los riñones		
Mal de Bright	3	
Nefritis aguda	2	
Idem parenquimatosa	3	
Idem crónica	10	
Albuminuria	1	
Diabetis	7	26
Enfermedades de los órganos génito urinarios		
Retención de la orina por tumor prostático	3	
Infiltración urinosa	5	
Idem de la orina por desgarro de la uretra	1	9
Enfermedades del aparato locomotor		
Reumatismo poli-articular agudo	1	
Mal de Pott	2	3
Enfermedades quirúrgicas de la piel		
Quemaduras de 1.º y 2.º grado	2	
Idem de 3.º y 4.º idem	1	
Lepra aneatésica	1	4
Enfermedades quirúrgicas de los diversos tejidos		
Carcinoma del cuello	2	
Adeno sarcoma de la región inquinial derecha	1	
Idem idem de la axilar izquierda	1	
Linfo sarcoma de la región del cuello	7	
Sarcoma de la mano derecha	1	
Tuberculosis ganglionar del cuello	1	13
Enfermedades del aparato oseo		
Fractura de la base del cráneo	4	
Idem comminuta del frontal	1	
Idem complicada de las dos piernas	1	
Idem idem de la pierna derecha	1	
Idem idem del maxilar izquierdo	1	
Osteo sarcoma de la articulación coxo femoral	1	
Herida contusa de la frente con fractura del frontal	1	10
Intoxicaciones		
Uremia	3	
Alcoholismo	2	5
Enfermedades infecciosas		
Fiebre tifoidea	14	
Idem idem adinámica	3	
Influenza	1	
Infección purulenta	3	21

Digitized by Google

Enfermedades constitucionales			Hidrohemia	1	
			Carcinoma de la mano derecha	1	12
Sífilis terciaria	2				
Septisenia.	1		**Enfermedades generales**		
Debilidad congénita. . . .	2				
Caquexia sifilítica	1		Marasmo senil	10	
Hemofilia	1		Caquexia idem	3	
Linfademia alencémica . . .	1		Consunción	2	
Anemia generalizada. . . .	2		Turberculosis generalizada . .	1	16

SALA DE PARTOS

Cuadro que demuestra el número de niños nacidos y fallecidos en la sala de partos del Hospital de Caridad en el año 1893, con especificación de sexos.

MESES	Nacidos		Fallecidos		TOTAL	
	Varones	Mujeres	Varones	Mujeres	Varones	Mujeres
Enero.	4	4	..	..	4	4
Febrero	5	1	..	1	5	2
Marzo.	4	3	1	..	5	3
Abril	5	3	..	..	5	3
Mayo	1	3	..	1	1	4
Junio	5	3	2	..	7	3
Julio	6	3	1	..	7	3
Agosto	7	2	1	..	8	2
Septiembre	4	5	..	..	4	5
Octubre	12	5	3	2	15	7
Noviembre	11	3	1	1	12	4
Diciembre	6	2	1	..	7	2
TOTALES. . . .	70	37	10	5	80	42

Digitized by Google

RESÚMENES COMPARADOS

(SALA DE PARTOS)

Bienio 1892-93

CLASIFICACIÓN	AÑOS 1892	1893
NACIMIENTOS		
Varones	61	70
Mujeres	47	37
Totales	108	107
FALLECIDOS		
Varones	6	10
Mujeres	3	5
Totales	9	15

MANICOMIO NACIONAL

Años 1884 - 93

MOVIMIENTO DE LOS AÑOS	1884	1885	1886	1887	1888	1889	1890	1891	1892	1893
Exist'cia de hombres en 1.º de Enero	317	301	321	335	337	350	391	424	464	500
" " mujeres " " " "	209	236	222	229	232	256	277	305	304	321
Hombres entrados en el año . .	180	145	135	165	207	181	231	173	176	167
Mujeres " " " " . .	101	88	66	72	105	111	113	85	101	103
Hombres salidos " " " . .	148	98	96	77	144	97	150	100	87	118
Mujeres " " " " . .	60	83	48	33	56	67	59	61	59	65
Hombres fugados " " " . .	4	..	3	..	..	..	..	..	..	..
Mujeres " " " " . .	1	..	3	..	..	..	..	..	..	..
Hombres fallecidos " " " . .	44	27	38	86	34	43	48	33	53	65
Mujeres " " " " . .	13	19	23	36	15	23	26	25	25	25
Existencia de hombres en 31 de Dbre.	301	321	319	337	350	391	424	464	500	484
" " mujeres " 31 " "	236	222	214	232	256	277	305	304	321	334

Digitized by Google

RELACIÓN DE LOS ALIENADOS

ENTRADOS Y SALIDOS DEL MANICOMIO SEGÚN EDAD, ESTADO Y NACIONALIDAD

Año 1893

CLASIFICACIÓN	Existencia en 1.° de Enero		Entrados		Salidos		Fallecidos		Existencia en 31 de Diciembre	
	Hombres	Mujeres	Hombres	Mujeres	Hombres	Mujeres	Hombres	Mujeres	Hombres	Mujeres
Edad										
De 5 á 10 años	5	2	3	2	..	..	1	..	7	4
" 10 " 20 "	39	43	9	13	8	9	4	1	36	46
" 20 " 30 "	167	122	38	27	30	18	11	9	164	122
" 30 " 40 "	125	76	45	24	33	19	19	1	118	80
" 40 " 50 "	87	27	42	18	28	7	13	3	88	35
" 50 " 60 "	19	17	20	12	18	10	8	6	13	13
" 60 " 70 "	..	..	9	3	1	2	8	1	..	..
" 70 " 80 "	..	..	1	3	..	..	1	2	..	1
" 80 " 90 "	..	2	..	..	..	..	..	2	..	..
Se ignora	58	32	..	1	..	..	..	..	58	33
TOTALES.	500	321	167	103	118	65	65	25	484	334
Estado										
Solteros	318	127	104	51	77	28	38	13	307	137
Casados	98	103	53	36	35	24	22	5	94	110
Viudos	10	4	10	16	6	13	4	7	10	..
Se ignora	74	87	..	..	..	..	1	..	73	87
TOTALES.	500	321	167	103	118	65	65	25	484	334
Nacionalidad										
Orientales	134	119	73	62	51	40	24	16	132	125
Españoles	113	54	32	12	23	7	10	4	112	55
Franceses	34	4	7	2	4	..	4	2	33	4
Ingleses	7	3	3	..	..	..	1	..	9	3
Italianos	108	57	39	18	29	11	16	2	102	62
Argentinos	7	6	4	4	3	4	2	..	6	6
Alemanes	10	4	1	3	..	3	1	1	10	3
Suizos	8	5	..	..	..	..	2	..	6	5
Brasileros	17	11	3	2	4	..	3	..	13	13
Portugueses	1	3	1	..	1	..	..	..	1	3
Sueco-Noruegos	2	1	2	..	2	..	..	..	2	1
Griegos	2	..	..	..	..	..	..	..	2	..
Austriacos	2	..	..	..	..	..	..	..	2	..
Africanos	3	3	..	..	..	..	..	..	3	3
Bolivianos	..	3	..	..	..	..	..	..	..	3
Peruanos	1	..	..	..	..	..	1	..	..	..
Chilenos	..	1	..	..	..	..	..	..	..	1
Paraguayos	1	2	..	..	..	..	..	..	1	2
Norte-Americanos	3	2	1	..	1	..	..	..	3	2
Belgas	..	..	..	..	..	..	..	..	..	..
Holandeses	..	..	..	..	..	..	..	..	..	..
Se ignora	47	43	1	..	..	..	1	..	47	43
TOTALES.	500	321	167	103	118	65	65	25	484	334

Digitized by Google

ENTRADOS, SALIDOS Y FALLECIDOS, SEGÚN PROFESIÓN

Año 1893

CLASIFICACIÓN	ENTRADOS		SALIDOS		FALLECIDOS	
	Hombres	Mujeres	Hombres	Mujeres	Hombres	Mujeres
Agricultores	16	2	14	1	5	..
Artistas	2	..	2	..	..	..
Albañiles	4	..	3	..	3	..
Alpargateros	1	..	1	..	..	..
Cocineros	2	2	1	3	1	..
Costureras	..	3	..	3	..	1
Comerciantes	9	..	4	..	5	..
Carpinteros	3	..	4	..	2	..
Carreros	2	..	1	..	..	..
Cigarreros	1	..	..	..	1	..
Carboneros	1	..	..	..	3	..
Confiteros	1	..	..	..	..	..
Cocheros	..	..	..	..	2	..
Empleados	12	..	5	..	4	..
Estudiantes	1	..	1	..	..	..
Estivadores	..	..	..	..	1	..
Foguistas	..	..	..	..	1	..
Guardias Civiles	3	..	1	..	..	..
Hacendados	6	..	3	..	1	..
Herreros	1	..	1	..	..	..
Ingenieros	..	.	1	..	..	..
Jornaleros	46	3	41	..	20	..
Lavanderas	..	3	..	1	1	1
Modistas	..	2	..	..	..	..
Marinos	9	..	4	..	3	..
Militares	7	..	2	..	2	..
Mecánicos	2	..	..	..	..	..
Parteras	..	1	..	..	..	..
Propietarios	7	..	8	..	..	..
Profesores	3	..	..	..	..	..
Panaderos	2	..	3	..	2	..
Pintores	1	..	3	..	..	..
Procuradores	1	..	2	..	..	..
Químico-industriales	1	..	..	..	1	..
Quehaceres domésticos	..	60	..	47	..	16
Sirvientas	1	9	..	8	..	5
Sastres	2	..	2	..	..	..
Toreros	..	..	1	..	..	..
Toneleros	1	..	..	..	..	..
Tipógrafos	2	..	..	..	..	..
Talabarteros	1	..	1	..	..	..
Zapateros	5	..	5	..	4	..
Sin profesión	11	18	4	2	1	2
Se ignora	..	..	..	..	2	..
TOTALES	167	103	118	65	65	25

Digitized by Google

DIAGNÓSTICOS DE LOS ENFERMOS DADOS DE ALTA Y DE LOS MEJORADOS SOLICITADOS

Año 1893

FORMA DE ENAGENACIÓN	DADOS DE ALTA			SOLICITADOS			TOTAL GENERAL		
	Hombres	Mujeres	Total	Hombres	Mujeres	Total	Hombres	Mujeres	Total
Sin presentar síntomas de enagenación mental	5	4	9	..	..	..	5	4	9
Agitación maníaca	2	1	3	..	..	..	2	1	3
Exitación id.	11	4	15	1	1	2	12	5	17
Manía	2	..	2	1	..	1	3	..	3
Id. aguda	13	9	22	2	..	2	15	9	24
Id. alcohólica	2	..	2	..	..	..	2	..	2
Id. epiléptica	..	1	1	..	..	..	..	1	1
Id. hiotérica	..	8	8	..	2	2	..	10	10
Id. puerperal	..	3	3	..	2	2	..	5	5
Id. transitoria	2	..	2	..	..	..	2	..	2
Id. crónica	..	..	..	1	1	2	1	1	2
Id. intermitente	..	3	3	..	1	1	..	4	4
Id. simple	..	1	1	..	..	..	..	1	1
Depresión melancólica	2	1	3	1	..	1	3	1	4
Melancolía	22	7	29	6	9	15	28	16	44
Id. persecutoria	2	1	3	1	..	1	3	1	4
Id. hipocondriaca	2	..	2	2	2	4	4	2	6
Id. histérica	..	..	..	..	1	1	..	1	1
Delirio de persecuciones	..	..	..	2	..	2	2	..	2
Id. alcohólico	18	..	18	1	..	1	19	..	19
Id. epiléptico	6	..	6	..	..	..	6	..	6
Perienccfalitis difusa	..	..	..	3	..	3	3	..	3
Degeneración mental	..	..	..	2	1	3	2	1	3
Imbecilidad	..	..	..	1	..	1	1	..	1
Demencia	..	..	..	1	1	2	1	1	2
Idiocía	..	..	..	2	1	3	2	1	3
Alcoholismo	2	..	2	..	..	..	2	..	2
Totales	91	43	134	27	22	49	118	65	183

FALLECIDOS

ENFERMEDADES	Hombres	Mujeres	TOTAL
Fiebre tifoidea	4	..	4
Tuberculosis pulmonar	12	8	20
Id. laringea	1	..	1
Id. intestinal	1	..	1
Cáncer del exófago	1	..	1
Id. de la axila	1	..	1
Id. del útero	..	1	1

Digitized by Google

ENFERMEDADES	Hombres	Mujeres	TOTAL
Hemofilia	1	..	1
Hemorragia cerebral	3	7	10
Embolia cerebral	1	..	1
Hemorragia meningea	1	1	2
Tumor cerebral	1	..	1
Meningitis	2	..	2
Esclorosis cerebral	2	1	3
Coma epiléptico	3	1	4
Periencefalitis difusa	9	..	9
Pneumonia	3	1	4
Bronco pneumonia	4	2	6
Hemorragia pulmonar	..	1	1
Angina pectoris	1	..	1
Esclorosis cardíaca	2	..	2
Insuficiencia aórtica	2	..	2
Gastro enteritis	1	..	1
Gastritis crónica	1	..	1
Entero-colitis	2	..	2
Nefritis intersticial	6	1	7
Marasmo senil	..	1	1
TOTALES	65	25	90

ASILO DE MENDIGOS

Años 1884 - 1893

MOVIMIENTO EN LOS AÑOS	1884	1885	1886	1887	1888	1889	1890	1891	1892	1893
Existencia de ambos sexos en 1.º de Enero	300	291	262	305	254	279	304	334	342	370
Entradas en el año	134	135	208	99	170	211	165	139	164	120
Salidas en el año	103	127	95	103	106	105	81	67	72	88
Fallecidos en el año	40	37	70	47	39	81	54	64	64	78
Existencia en 31 de Dbre.	291	262	305	254	279	304	334	342	370	324

Digitized by Google

NACIONALIDAD DE LOS FALLECIDOS

NACIONALIDAD	1884	1885	1886	1887	1888	1889	1890	1891	1892	1893
Orientales	9	7	13	10	6	17	14	9	9	13
Españoles	8	10	13	10	8	23	14	14	20	14
Italianos	8	8	14	14	16	20	6	19	15	24
Franceses	4	3	14	3	6	12	6	12	8	12
Portugueses	..	1	..	2	..	2	..	1	..	..
Ingleses	..	1	..	..	..	1	..	1	1	..
Alemanes	..	1	..	..	..	..	1	..	1	1
Norte Americanos	..	1	..	..	..	..	..	..	..	..
Africanos	5	4	5	5	1	1	6	4	2	6
Suizos.	..	..	4	..	..	..	1	1	..	1
Argentinos	1	1	4	..	1	2	1	1	2	3
Chilenos	..	..	..	..	..	..	1	.	1	..
Brasileros	..	..	2	..	1	1	2	2	4	2
Belgas	..	..	1	..	..	..	1	..	1	1
Irlandeses	..	..	..	1	..	..	1	..	..	1
Se ignora.	5	..	..	2	..	2	..	..	..	..
TOTALES.	40	37	70	47	39	81	54	64	64	78

EDAD DE LOS FALLECIDOS

EDAD	1884	1885	1886	1887	1888	1889	1890	1891	1892	1893
De 10 " 20 años.	..	1	2	1	..	..	..	..	..	..
" 20 " 30 "	..	..	3	..	..	1	..	1	..	1
" 30 " 40 "	..	..	3	2	3	5	1	1	2	..
" 40 " 50 "	2	2	2	3	2	5	3	3	3	4
" 50 " 60 "	5	2	9	5	5	12	6	10	9	9
" 60 " 70 "	2	6	15	16	13	18	11	12	20	20
" 70 " 80 "	14	11	14	8	10	28	13	20	16	22
" 80 " 90 "	8	7	16	8	4	8	15	13	13	15
" 90 " 100 "	9	5	2	2	2	1	3	3	1	3
" 100 para arriba	..	3	4	..	.	2	2	1	..	4
Se ignora.	..	..	..	..	..	1	..	.	..	..
TOTALES.	40	37	70	47	39	81	54	64	64	78

Digitized by Google

CLASIFICACIÓN DE LOS MENDIGOS EXISTENTES

Los 324 mendigos existentes en 31 de Diciembre de 1893, se clasificaron como sigue:

NACIONALIDAD	Hombres	Mujeres	Menores
Orientales	20	37	9
Italianos	65	25	2
Españoles	45	30	1
Franceses	39	8	..
Ingleses	7	1	..
Africanos	5	4	..
Argentinos	4	4	..
Portugueses	3	..	..
Brasileros	5	..	..
Alemanes	3	1	..
Suizos	..	1	..
Suecos	..	..	..
Griegos	1	..	..
Belgas	1	..	..
Chilenos	1	..	..
Paraguayos	1	..	..
Mejicanos	1	..	..
Se ignora	..	..	..
	201	111	12
	324		

EDAD	Hombres	Mujeres	Menores
De 5 á 20 años	..	..	12
" 20 " 30 "	3	6	..
" 30 " 40 "	8	8	..
" 40 " 50 "	19	17	..
" 50 " 60 "	48	24	..
" 60 " 70 "	58	26	..
" 70 " 80 "	39	19	..
" 80 " 90 "	21	8	..
" 90 " 100 "	2	1	..
" 100 para arriba	..	..	..
Se ignora	3	2	..
	201	111	12
	324		

FUERON DE PROFESIÓN	Hombres	Mujeres	Menores
Jornaleros	46	14	..
Labradores	39	4	..
Marineros	15	..	..
Cocineros	9	13	..
Carpinteros	8	..	..
Zapateros	11	..	..
Herreros	2	..	..
Estivadores	2	..	..
Albañiles	6	..	..
Pastores	2	..	..
Foguistas	2	..	..
Carboneros	2	..	..
Mecánicos	1	..	..
Maestros de escuela	2	..	..
Panaderos	4	..	..
Pescadores	2	..	..
Pintores	5	..	..
Comerciantes	9	..	..
Molineros	2	..	..
Sastres	4	..	..
Hojalateros	1	..	..
Relojeros	2	..	..
Lavanderas	..	9	..
Militares	3	..	..
Costureras	..	11	..
Doradores	1	..	..
Planchadoras	..	8	..
Modistas	..	3	..
Sombrereros	1	..	..
Horneros	4	..	..
Confiteros	1	..	..
Labores	..	39	12
Encuadernadores	1	..	..
Se ignora	14	10	..
	201	111	12
	324		

Digitized by Google

ESTADO	Hombres	Mujeres	Menores
Solteros. . . .	106	35	12
Casados. . . .	37	21	..
Viudos	55	53	..
Se ignora . . .	3	2	..
	201	111	12
	324		

PROCEDENCIA	Hombres	Mujeres	Menores
Voluntarios . .	80	40	12
Autoridad . . .	101	50	..
Hospital de Caridad	15	18	..
Asilo de Crónicos.	5	..	..
Manicomio . . .	..	3	..
	201	111	12
	324		

Defunciones

Los 78 fallecidos durante el año 1893, se reparten como sigue:

DEFUNCIONES	Hombres	Mujeres	Menores
Solteros. . . .	24	4	..
Casados. . . .	14	2	..
Viudos	20	12	..
Se ignora . . .	..	2	..
	58	20	..
	78		

DIAGNÓSTICO	Hombres	Mujeres	Menores
Marasmo senil. .	1	3	..
Tuberculosis pulmonar . . .	1	4	..
Congestión cerebral	3	..	..
Pulmonía botar .	3	..	..
" doble .	2	..	..
Ataxia locomotríz.	1	..	..
Litiasis renal . .	1	..	..
Hemorragia cerebral	5	..	..
Resblandecimiento cerebral . . .	4	..	..
Caquexia cerebral.	..	1	..
Afección cardiaca.	17	6	..
Cancer de la laringe	1	..	..
Nefritis intestinal.	2	..	..
Carcinoma del estómago . . .	1	1	..
Carcinoma del cuello	1	..	..
Peritonitis . . .	1	..	..
Prostatitis . . .	1	..	..
Coto enoftálmico .	1	..	..
Meningitis cerebral	1	..	..
Esclerosis medular.	2	..	..
Hemiplegia. . .	2	..	..
Parálisis . . .	1	..	..
" general.	2	2	..
" agitante	1	..	..
Caquexia senil. .	3	3	..
	58	20	..
	78		

La nacionalidad y edad de los fallecidos figuran en los cuadros comparativos de los años 1884-1893.

Digitized by Google

ASILO DE EXPÓSITOS Y HUÉRFANOS

MOVIMIENTO HABIDO EN EL AÑO 1893

CLASIFICACIÓN	Expósitos		Huérfanos		TOTAL	
	Varones	Mujeres	Varones	Mujeres	Varones	Mujeres
Existencia en 31 de Diciembre de 1892.	223	276	142	94	365	370
Ingresados en 1893						
Enero.	9	20	..	..	9	20
Febrero	13	15	3	2	16	17
Marzo.	14	15	3	1	17	16
Abril	16	6	3	..	19	6
Mayo.	9	12	1	..	10	12
Junio.	14	10	2	1	16	11
Julio	14	13	..	4	14	17
Agosto	17	11	2	3	19	14
Septiembre	12	9	1	2	13	11
Octubre	23	20	3	8	26	28
Noviembre	14	15	3	2	17	17
Diciembre	15	6	4	5	19	11
TOTAL INGRESADOS.	170	152	25	28	195	180
TOTAL EXISTENTES É INGRESADOS. .	393	428	167	122	560	550
Bajas						
Reclamados	61	54	14	14	75	68
Adoptados	24	48	..	..	24	48
Defunciones	81	66	4	2	85	68
TOTALES	166	168	18	16	184	184
Existencia para Enero de 1894 . . .	227	260	149	106	376	366

Digitized by Google

ASILOS MATERNALES

Años 1887-93

NIÑOS MATRICULADOS EN LOS TRES ASILOS

AÑOS	ASILO N.º 1			ASILO N.º 2			ASILO N.º 3		
	Niños	Niñas	TOTAL	Niños	Niñas	TOTAL	Niños	Niñas	TOTAL
1887.	400	357	757	256	247	503	315	381	696
1888.	438	392	830	287	269	556	355	386	741
1889.	480	300	780	310	280	590	325	402	727
1890.	402	375	777	301	304	605	290	308	598
1891.	372	330	702	312	315	627	298	310	608
1892.	358	301	659	307	302	609	294	307	601
1893.	390	298	688	316	301	617	298	305	603

Digitized by Google

Digitized by Google

FOTOT. DE LA E. N. DE A. Y O.

PAYSANDÚ (CAPITAL DEL DEPARTAMENTO)

Digitized by Google

THE NEW YORK
PUBLIC LIBRARY
ASTOR, LENOX AND
TILDEN FOUNDATIONS.

Digitized by Google

CAPÍTULO XII

Justicia, Cárceles, Policía

Digitized by Google

Digitized by Google

CAPITULO XII

Justicia, Cárceles, Policía

I--MOVIMIENTO DE LA ADMINISTRACIÓN JUDICIAL

SUPERIOR TRIBUNAL DE JUSTICIA

TRIBUNAL DE APELACIONES DE PRIMER TURNO

DRES. VILAZA, SALVAÑACH, VÁZQUEZ

Años 1889 á 1893

CLASIFICACIÓN GENERAL	1889	1890	1891	1892	1893
Causas existentes en Enero de . .	664	588	595	518	569
Entradas en apelación (A) . . .	1.036	1.101	1.323	1.436	1.388
TOTALES.	1.700	1.689	1.918	1.954	1.957
Causas falladas.	1.112	1.094	1.400	1.385	1.455
Asuntos en tramitación al finalizar los años	588	595	518	569	502
A—**Asuntos entrados**					
Civiles	271	280	355	263	325
Comerciales	89	109	112	172	194
Criminales	676	712	856	1.001	868
TOTALES.	1.036	1.101	1.323	1.436	1.387
Despachos					
A—Decreto de trámite	3.225	3.409	3.922	4.324	4.225
B—Sentencias interlocutorias. . .	620	514	523	544	774
C—Idem definitivas	155	143	104	133	176
Sentencias criminales consultadas .	854	622	867	880	735
Causas vistas con Jurados . . .	7	29	16	14	31
Recursos de nulidad fallados. . .	5	1	2	..	6
Iem de idem calificados	4	2	1	1	5
Juicios de responsabilidad judicial .	..	1	..	..	2
Idem de disenso	3	10	1	4	1
Recursos de casación	1	..	..	..	..
TOTAL DE PROVIDENCIAS. . .	4.874	4.731	5.436	5.900	5.955

Digitized by Google

CLASIFICACIÓN GENERAL	1889	1890	1891	1892	1893
***A* — Decretos de trámite**					
En lo Civil	1.813	1.788	2.276	1.620	2.152
" " Comercial	425	663	429	986	726
" " Criminal	987	958	1.217	1.721	1 347
TOTALES	3.225	3.409	3.922	4.324	4.225
***B* — Sentencias interlocutorias**					
Civiles	382	357	314	357	404
Comerciales	100	97	119	114	235
Criminales	138	60	90	73	135
TOTALES	620	514	523	544	774
***C* — Sentencias definitivas**					
Civiles — Confirmadas	68	44	50	49	56
Civiles — Revocadas	21	19	14	19	16
Comerciales — Confirmadas	33	20	13	23	34
Comerciales — Revocadas	5	8	3	8	12
Criminales — Confirmadas	15	37	12	18	41
Criminales — Revocadas	13	15	12	16	17
TOTALES	155	143	104	133	176
Circulares y Oficios librados	793	679	929	1.050	876

Digitized by Google

TRIBUNAL DE APELACIONES DE SEGUNDO TURNO

Dres. Alvarez, Piera, Díaz

Años 1889 á 1893

CLASIFICACIÓN GENERAL	1889	1890	1891	1892	1893
Causas existentes en 1.º de Enero de.	411	294	567	465	308
Entradas en apelación (A). . . .	1.032	1.056	1.500	1.536	1.549
Totales.	1.443	1.350	2.067	2.001	1.857
Causas falladas.	1.149	783	1.602	1.693	1.608
Asuntos en tramitación al finalizar los años	294	567	465	308	249
***A*—Asuntos entrados**					
Civiles	251	329	345	321	351
Comerciales.	89	103	103	175	240
Criminales	692	624	1.052	1.040	958
Totales.	1.032	1.056	1.500	1.536	1.549
Despachos					
A—Decretos de trámite	4.125	2.975	3.180	3.902	3.683
B—Sentencias interlocutorias. . .	818	424	473	535	568
C—Idem definitivas	198	225	1.129	174	186
Sentencias criminales consultadas. .	630	453	1.035	903	843
Causas vistas con Jurados . . .	19	16	15	14	16
Recursos de nulidad fallados. . .	1	1	1	1	2
Idem de Idem calificados. . . .	4	2	4	3	..
Desistimiento hecho por las partes.	12	8	9	..	..
Transacciones	14	8	9	..	..
Juicios de disenso	5	11	6	7	1
Idem de responsabilidad	..	1	1	2	..
Idem de casación	..	..	1	..	..
Total de providencias. .	5.826	4.124	5.863	5.541	5.299
***A*—Decretos de trámite**					
En lo Civil	2.123	1.401	1.060	2.145	1.996
" " Comercial	524	501	530	535	604
" " Criminal.	1.478	1.073	1.590	1.222	1.093
Totales.	4.125	2.975	3.180	3.902	3.693

Digitized by Google

CLASIFICACIÓN GENERAL		1889	1890	1891	1892	1893
B **– Sentencias interlocutorias**						
Civiles		451	260	366	292	321
Comerciales		155	86	62	131	148
Criminales		212	78	45	112	99
TOTALES		818	424	473	535	568
C **— Sentencias definitivas**						
Civiles	Confirmadas.	97	129	52	59	59
	Revocadas				17	22
Comerciales	Confirmadas.	41	57	18	48	51
	Revocadas				8	12
Criminales.	Confirmadas.	60	39	24	25	27
	Revocadas				17	15
TOTALES		198	225	94	174	186
Circulares y oficios librados		725	912	911	783	723
Idem id. recibidos		..	..	873	..	..

DESPACHO DEL TRIBUNAL PLENO

CLASIFICACIÓN	1889	1890	1891	1892	1893
Acuerdos	15	17	17	20	18
Resoluciones administrativas	798	684	852	950	868
Cuadernos de protocolos rubricados	3.955	3.935	3.958	3.371	3.359
Exámenes de Escribanos	7	3	12	15	16
Abogados inscriptos en la Matrícula.	22	23	6	19	13

Digitized by Google

MOVIMIENTO DEL MINISTERIO PÚBLICO

REPRESENTADO

POR LAS FISCALÍAS DE LO CIVIL Y DEL CRÍMEN

FISCALÍA DE LO CIVIL

Años 1889 á 1893

CLASIFICACIÓN	1889	1890	1891	1892	1893
Expedientes recibidos	4.927	4.268	4.058	4.441	4.172
Vistas expedidas	5.003	4.387	4.019	4.600	4.169
Causas iniciadas	14	40	30	87	51
Notas recibidas	6	9	38	51	27
Idem enviadas	2	1	1	5	6

De las 4.169 vistas expedidas en el año 1893 por la Fiscalía de lo Civil y que figuran en el cuadro que antecede, fueron sobre causas civiles 3.085, sobre criminales 829 y sobre comerciales 255.

FISCALÍAS DEL CRÍMEN

Años 1892 y 1893

CLASIFICACIÓN	1892		1893	
	Primer turno	Segundo turno	Primer turno	Segundo turno
Expedientes recibidos	3.092	1.800	1.635	1.960
Vistas expedidas	2.584	1.779	1.675	1.926
Causas iniciadas	..	1	..	..
Notas recibidas	17	11	23	12
Idem enviadas	17	1	22	5

Digitized by Google

MOVIMIENTO HABIDO EN LOS JUZGADOS DE COMERCIO

Años 1891-93

CLASIFICACIÓN	JUZGADOS						TOTALES		
	1.er TURNO			2.º TURNO					
	1891	1892	1893	1891	1892	1893	1891	1892	1893
Existentes al finalizar los años (1).	2085	2416	2542	6252	7126	2631	8337	9542	5173
Iniciadas en el año	883	578	401	1045	1110	454	1928	1688	855
Sentencias definitivas	204	195	288	420	532	142	624	727	430
Autos interlocutorios con fuerza definitiva	157	224	169	67	247	191	224	471	360
Autos interlocutorios	1163	956	704	1222	1240	1229	2385	2196	1933
Decretos	9296	8505	7903	9101	9821	9128	18397	18326	17031
Notas y Oficios	1577	1586	1328	2039	2724	1869	3616	4310	3197
Actas	245	312	384	67	10	23	312	322	407
Excusaciones del señor Juez	..	74	54	1	..	1	1	74	55
Recusaciones del idem idem	..	2	..	..	..	1	..	2	1
Sentencias devueltas — Confirmadas	33	46	28	34	60	70	67	106	98
Sentencias devueltas — Revocadas	2	..	1	8	10	11	10	10	12

En el año 1893 subieron en apelación en el Juzgado de 1.er turno 124 sentencias, siendo devueltas 29. El número de las apeladas en el de 2.º turno no se conoce, debido á que en los estados remitidos á esta Dirección no han sido incluidas más que las devueltas, que son 81, y que han sido clasificadas en el cuadro precedente, en confirmadas y revocadas.

TITULOS PROFESIONALES

Años 1891-93

CLASIFICACIÓN	JUZGADOS						TOTALES		
	1.er TURNO			2.º TURNO					
	1891	1892	1893	1891	1892	1893	1891	1892	1893
CORREDORES PÚBLICOS									
Solicitados	38	19	13	15	17	6	53	36	19
Acordados	31	16	9	14	13	6	45	29	15
Negados	1	..	..	..	..	..	1	..	..
REMATADORES									
Solicitados	35	23	12	11	18	5	46	41	17
Acordados	28	20	8	11	14	5	39	34	13
TRADUCTORES									
Solicitados	4	..	..	..	..	..	4	..	..
Acordados	3	..	..	..	..	..	3	..	..
CONTADORES									
Solicitados	2	..	..	1	..	1	3	..	1
Acordados	2	..	..	1	..	1	3	..	1

(1) La diferencia que resulta en favor del Juzgado de 2.º turno en el número de expedientes existentes al finalizar los años 1891 y 1892 responde á que el de primer turno solo constata los en tramitación que es lo que debe suministrarse, mientras que el otro especificaba con estos últimos los archivados y paralizados de varios años.

Digitized by Google

MATRÍCULA DE COMERCIO

Años 1891 - 93

CLASIFICACIÓN	JUZGADOS						TOTALES		
	1.er TURNO			2.º TURNO					
	1891	1892	1893	1891	1892	1893	1891	1892	1893
Solicitaron inscripción en la matrícula de comerciantes									
Solicitudes	38	26	30	13	31	9	51	57	39
ACORDADAS									
Orientales	3	6	3	20	8	6	23	14	9
Extranjeros	35	20	27	8	23	3	43	43	30
Solicitaron rubricación de libros									
Número de interesados	138	210	256	201	213	120	339	423	376
" " libros	221	217	320	258	274	241	479	491	561
Estatutos registrados	15	10	11	12	31	5	27	41	16

En el año 1892 fué negado por el juzgado de 1.er turno la inscripción en la matrícula de comerciantes á un oriental y cuatro extranjeros.

MORATORIAS

Años 1891 - 93

JUZGADOS	Solicitaron moratorias			Moratorias concedidas			Moratorias negadas		
	1891	1892	1893	1891	1892	1893	1891	1892	1893
1.er turno	7	5	9	7	1	..	..	..	..
2.º "	10	18	4	6	6	3	..	..	1
TOTALES	17	23	13	13	7	3	..	..	1

Digitized by Google

QUIEBRAS INICIADAS

Años 1891-93

CLASIFICACIÓN	JUZGADOS						TOTALES		
	1.er TURNO			2.º TURNO					
	1891	1892	1893	1891	1892	1893	1891	1892	1893
Quiebras iniciadas, de las cuales fueron									
A pedido del fallido	3	4	4	13	4	3	16	8	7
" " de acreedores	9	10	1	12	9	11	21	19	12
De oficio	1	10	1	8	3	..	9	13	1
Correspondientes									
A individuos comerciantes	11	22	4	22	11	13	33	33	17
" sociedades	..	..	..	6	4	..	6	4	..
Se ignora	2	2	2	5	1	1	7	3	3
El pasivo suma									
Menos de 1.000 pesos	..	..	..	6	2	3	6	2	3
De 1.001 á 3.000 id	..	..	..	12	..	5	12	..	5
" 3.001 " 5.000 id	..	..	..	1	3	4	1	3	4
" 5.001 " 10.000 id	..	..	..	3	2	1	3	2	1
" 10.001 " 20.000 id	..	..	..	2	1	..	2	1	..
" 20.001 " 50.000 id	..	..	..	2	5	..	2	5	..
Se ignora	13	24	6	7	3	1	20	27	7
Corresponden por nacionalidad, estado civil, sexo é instrucción de los fallidos.									
NACIONALIDAD									
Orientales	..	..	..	5	4	3	5	4	3
Alemanes	1	..	..	..	..	..	1	..	..
Brasileros	..	..	..	..	..	..	..	..	..
Italianos	6	8	1	12	4	7	18	12	8
Franceses	1	..	1	3	1	1	4	1	2
Ingleses	..	..	..	..	..	..	..	..	..
Españoles	2	1	..	17	3	2	19	4	2
Se ignora	3	15	4	3	4	1	6	19	5
ESTADO CIVIL									
Solteros	1	..	..	13	2	..	14	2	..
Casados	6	6	2	19	1	4	25	7	6
Viudos	..	..	..	1	..	..	1	..	..
Se ignora	6	18	4	7	13	10	13	31	14
INSTRUCCIÓN									
Saben leer y escribir	10	6	2	39	8	1	49	14	3
No saben leer ni escribir	..	..	..	..	..	1	..	..	1
Se ignora	3	18	4	1	8	12	4	26	16
SEXO									
Varones	10	18	6	40	6	6	60	24	12
Mujeres	..	..	..	..	..	..	..	..	..
Se ignora	3	6	..	..	10	8	3	16	8

Digitized by Google

MOVIMIENTO HABIDO EN LOS JUZGADOS DE LO CIVIL

Años 1890-93

CLASIFICACIONES	1.er TURNO				2.º TURNO				3.er TURNO			
	1890	1891	1892	1893	1890	1891	1892	1893	1890	1891	1892	1893
Existentes (causas) . .	1739	1953	2154	1935	1505	1863	2076	1490	1425	1693	1976	2001
Iniciadas (en el año) .	416	483	533	638	539	685	559	488	404	424	460	603
Sentencias definitivas .	51	63	42	43	115	199	171	275	177	183	275	347
Autos interlocutorios con fuerza definitiva . .	222	231	84	146	111	138	93	168	14	..	..	..
Autos interlocutorios .	710	1117	1279	1647	455	695	607	709	575	841	756	884
Decretos	6749	8135	8095	7426	6372	7550	6638	7188	4611	5427	5289	6104
Notas y Oficios . . .	657	1009	1132	1044	589	1084	881	1002	578	585	738	862
Escusaciones del señor Juez	8	8	8	2	5	3	23	4	3	13	7	2
Recusaciones del ídem .	3	1	4	5	..	1	2	3	..	2	1	..

SENTENCIAS APELADAS

JUZGADOS	1890			1891		1892		1893	
	Confirmadas	Revocadas	No clasificadas	Confirmadas	Revocadas	Confirmadas	Revocadas	Confirmadas	Revocadas
1.er Turno . . .	6	2	9	10	2	7	..	12	3
2.º " . . .	15	3	..	36	10	50	16	33	8
3.er " . . .	29	2	..	47	1	70	3	60	..

Digitized by Google

CLASIFICACIÓN DE LAS CAUSAS INICIADAS Y TERMINADAS

CLASIFICACIÓN	1.er TURNO				2.o TURNO				3.er TURNO			
	1890	1891	1892	1893	1890	1891	1892	1893	1890	1891	1892	1893
Testamentarías												
De Orientales . . .	46	36	36	64	81	41	31	39	53	30	24	39
" Extranjeros. . .	72	73	81	102	89	87	85	67	42	41	54	83
Iniciadas.	119	109	119	166	170	128	116	106	95	71	78	122
Terminadas. . . .	3	6	6	14	22	59	57	82	59	71	45	61
Se ignora	2	..	2	..	..	..	..	..	..	..	..	..
Concursos												
De Orientales . . .	1	4	3	5	3	4	3	5	2	2	9	6
" Extranjeros. . .	3	8	3	5	6	7	2	1	3	5	4	..
Iniciados.	5	12	6	10	7	11	5	6	5	7	13	6
Terminados. . . .	1	..	3	..	..	..	2	..	4	1	..	2
Varias												
REFERENTES Á PROPIEDAD MUEBLE É INMUEBLE												
Iniciadas.	237	332	375	362	326	506	397	342	254	313	332	428
Terminadas. . . .	137	93	123	108	55	121	123	116	95	133	121	147
REFERENTES Á FAMILIA Y ESTADO CIVIL												
Iniciadas.	29	30	33	100	13	40	41	34	57	34	37	47
Terminadas. . . .	22	16	21	44	3	22	14	11	21	12	16	19

Digitized by Google

MOVIMIENTO DEL JUZGADO LETRADO

DEPARTAMENTAL DE LA CAPITAL

Años 1889 á 1893

CLASIFICACIÓN	1889	1890	1891	1892	1893
CAUSAS CIVILES					
Iniciadas.	1.234	1.400	1.333	1.303	1.181
Sentencias definitivas . .	786	638	794	750	1.442
" interlocutorias .	1.012	889	1.001	658	1.837
Decretos (trámite). . .	8.965	11.407	14.696	11.221	15.070
MOVIMIENTO DE LA OFICINA					
Oficios recibidos. . . .	510	606	568	652	815
" enviados	1.105	1.336	1.561	2.017	2.650
Actas levantadas . . .	102	79	83	34	41

Digitized by Google

JUZGADO LETRADO CORRECCIONAL

Año 1893

CAUSAS SEGUIDAS CON ESPECIFICACIÓN DE DELITOS Y OCUPACIONES

Varones

OCUPACIONES	Abigeato	Hurto	Robo	Estafa	Violación de domicilio	Pelea y heridas	Desacato á la autoridad	Tentativa de homicidio	Corrupción de menores	Sevicia	Varias otras causas	TOTALES
Agricultores	..	..	..	..	..	1	..	..	..	..	1	2
Albañiles	1	..	1	..	..	3	2	1	..	..	1	9
Artistas	..	..	..	..	..	1	..	..	..	..	.	1
Carpinteros	..	..	4	..	..	3	3	1	..	..	2	13
Carreros	1	..	1	..	..	3	.	..	..	.	..	5
Comerciantes	..	..	1	..	..	3	2	..	..	.	1	7
Corredores	..	1	..	..	..	1	..	..	..	..	..	2
Cocineros	..	1	2	..	..	.	1	..	..	..	..	4
Carniceros	..	..	1	..	..	..	..	..	..	..	..	1
Cigarreros	..	..	..	..	.	1	..	..	..	..	..	1
Dependientes	..	..	1	.	..	1	2	..	..	..	..	4
Empleados	..	3	9	..	1	13	8	..	..	1	13	48
Jornaleros	7	8	16	..	5	26	14	4	.	..	3	83
Labradores	..	1	1	..	..	3	..	1	..	..	..	6
Marinos	..	..	..	1	..	17	1	1	.	..	2	22
Militares	..	..	..	..	..	4	6	1	.	..	1	12
Músicos	..	..	1	..	..	..	..	..	..	..	.	1
Maquinistas	..	..	..	..	..	3	..	..	..	..	..	3
Panaderos	..	1	..	1	..	6	2	..	..	..	..	10
Pintores	..	..	3	1	..	13	1	2	..	..	..	20
Pescadores	..	..	1	..	..	..	..	..	.	..	..	1
Procuradores	..	..	..	..	..	2	..	..	..	..	1	3
Propietarios	..	..	..	..	..	1	..	..	..	..	..	1
Quinteros	..	..	1	..	..	2	..	..	..	..	..	3
Sastres	.	..	1	..	..	..	..	..	..	..	..	1
Sirvientes	..	..	1	..	..	1	..	..	..	..	.	2
Tipógrafos	..	..	2	1	..	..	5	1	..	..	1	10
Zapateros	..	1	2	.	1	3	4	2	..	..	2	15
Varias profesiones	2	6	19	..	.	18	5	6	1	..	11	68
Sin profesión	1	2	8	..	..	1	..	..	..	..	..	12

Mujeres

Costureras	..	..	..	..	..	2	..	..	..	..	..	2
Cocineras	..	..	1	..	..	..	..	..	..	..	..	1
Lavanderas	..	..	..	..	..	2	..	..	..	..	..	2
Varias profesiones	..	1	2	..	..	4	..	..	..	.	..	7
Prostitutas	..	..	1	..	..	1	1	..	..	..	..	3

Resúmen

Varones	12	24	76	4	7	130	56	20	1	1	39	370
Mujeres	..	1	4	..	..	9	1	..	..	..	.	15

Digitized by Google

CAUSAS SEGÚN DELITO Y EDAD

Varones

DELITOS Y CRÍMENES	De 9 á 15 años	De 16 á 25 años	De 26 á 35 años	De 36 á 45 años	De 46 á 60 años	De 61 á 75 años	TOTALES
Abigeato . . .	1	7	3	1	..	.	12
Hurto	6	7	7	3	1	..	24
Robo	17	40	12	3	4	..	76
Estafa. . . .	..	4	..	..	..	..	4
Violación de domicilio. . . .	2	..	3	1	1	..	7
Pelea y heridas .	6	76	28	15	5	..	130
Desacato á la autoridad . . .	2	25	22	5	2	..	56
Tentativa de homicidio. . .	..	5	11	3	1	..	20
Corrupción de menores . . .	..	1	..	..	..	..	1
Sevicia . . .	..	..	..	..	..	1	1
Otras causas . .	3	21	10	3	1	1	39

Mujeres

Desacato á la auridad . . .	..	1	..	..	..	..	1
Pelea y heridas .	..	4	3	2	..	..	9
Robo	..	3	1	..	..	..	4
Hurto	..	1	..	..	..	..	1

Resúmen

Varones . . .	37	186	96	34	15	2	370
Mujeres . . .	..	9	4	2	..	..	15

Digitized by Google

CAUSAS SEGÚN DELITOS, ESTADO CIVIL É INSTRUCCIÓN

Varones

DELITOS Y CRÍMENES	Solteros		Casados		Viudos		TOTAL		TOTAL GENERAL
	Saben leer	No saben leer	Saben leer	No saben leer	Saben leer	No saben leer	Saben leer	No saben leer	
Abigeato . . .	6	4	2	..	..	..	8	4	12
Hurto	13	7	2	1	..	1	15	9	24
Robo	35	33	5	1	1	1	41	35	76
Estafa	1	3	..	..	..	..	1	3	4
Violación de domicilio	1	2	2	2	..	..	3	4	7
Pelea y heridas. .	68	35	18	7	1	1	87	43	130
Desacato á la autoridad	32	9	11	4	..	..	43	13	56
Tentativa de homicidio . . .	10	7	2	1	..	..	12	8	20
Corrupción de menores. . . .	1	..	..	..	..	..	1	..	1
Sevicia	..	..	1	..	..	..	1	..	1
Otras causas . .	23	6	6	1	3	..	32	7	39

Mujeres

Pelea y heridas. .									
Hurto	2	2	1	2	1	1	4	5	9
Robo	1	..	..	..	..	..	1	..	1
Desacato á la autoridad	1	3	..	..	..	..	1	3	4
	..	1	..	..	..	..	..	1	1

Resúmen

Varones. . . .	190	106	49	17	5	3	244	126	370
Mujeres. . . .	4	6	1	2	1	1	6	9	15

Digitized by Google

CAUSAS SEGÚN DELITOS Y NACIONALIDADES

Varones

DELITOS Y CRÍMENES	Orientales	Argentinos	Brasileros	Bolivianos	Paraguayos	Ingleses	Franceses	Portugueses	Españoles	Italianos	Alemanes	Sueco-Noruegos	Belgas	Otras nacionalidades	TOTALES
Abijeato	7	1	..	..	..	..	..	..	2	2	..	..	..	..	12
Hurto	12	4	1	..	..	..	1	.	..	6	..	..	..	..	24
Robo	37	3	..	..	..	1	3	1	18	12	1	..	..	..	76
Estafa	..	1	..	..	.	..	..	..	2	1	..	..	..	..	4
Violación de domicilio	6	..	..	..	.	..	..	..	..	..	..	..	..	1	7
Pelea y heridas	78	7	6	..	1	1	3	1	16	15	..	1	1	.	130
Desacato á la autoridad	31	5	1	..	..	..	1	..	11	7	..	..	..	..	56
Tentativa de homicidio	12	2	..	..	..	..	..	..	2	4	..	..	..	..	20
Corrupción de menores	..	..	..	..	..	..	..	..	1	..	..	..	.	..	1
Sevicia	..	..	..	..	..	..	..	..	1	..	..	..	..	..	1
Otras causas	20	2	1	..	2	.	..	..	5	8	..	..	..	1	39

Mujeres

Desacato á la autoridad	1	..	..	..	..	..	..	..	..	..	..	..	..	..	1
Pelea y heridas	3	2	..	..	..	..	..	1	2	1	..	..	..	..	9
Robo	1	.	..	..	..	..	1	..	2	.	..	..	..	..	4
Hurto	..	..	..	.	..	..	1	..	.	..	..	..	..	..	1

RESÚMEN

Varones	203	25	9	..	3	2	8	2	58	55	1	1	1	2	370
Mujeres	5	2	..	..	.	..	2	1	4	1	..	..	..	..	15

MOVIMIENTO DE OFICINA

Sentencias definitivas	438
" interlocutorias	586
Trámite	7.806
TOTAL	8.830
Causas iniciadas en el año	372
" archivadas	552
Presos entrados	409
" salidos	469
Declaraciones prestadas	2.502
Oficios librados	3.122
" recibidos	297
TOTAL	7.723

Digitized by Google

JUZGADOS LETRADOS DEPARTAMENTALES DE CAMPAÑA

AÑO 1893

CAUSAS	Canelones	Paysandú	Río Negro	Tacuarembó	San José	Salto	Treinta y Tres	La Colonia	Maldonado	Rocha	Florida	Soriano	Minas	Durazno	Artigas	Rivera	Cerro-Largo	Flores	TOTAL
Criminales																			
Iniciadas	66	103	29	129	76	81	73	96	58	238	108	213	241	130	102	144	81	53	2021
Sentencias definitivas	44	50	11	42	28	58	69	33	31	94	87	93	37	79	53	55	46	20	930
Decretos	1228	1188	908	1552	825	1445	1886	1047	1166	3009	2181	3022	2572	1345	2303	2609	1419	693	30398
Civiles																			
Iniciadas	319	226	53	124	227	201	124	242	120	188	312	336	344	238	74	75	162	92	3457
Sentencias definitivas	163	130	39	10	36	83	91	83	83	79	233	125	25	131	41	52	60	51	1515
Decretos	2156	1542	1522	1330	2692	2947	1354	2192	1400	1383	2491	3052	2643	1675	1183	907	1149	981	32659
Comerciales																			
Iniciadas	..	31	..	..	4	45	2	..	..	3	3	11	32	29	8	..	2	6	176
Sentencias definitivas	..	5	..	..	1	21	2	..	..	4	1	6	4	4	3	..	..	1	52
Decretos	61	216	..	87	97	534	91	..	..	52	70	82	238	146	103	..	23	11	1811
Movimiento de Oficina																			
Notas recibidas	610	745	250	229	255	1987	225	152	394	1663	1084	1483	1264	790	217	143	175	424	12090
" enviadas	1825	955	847	1381	1020	1663	1163	1436	1103	2123	1363	1977	1826	1412	1823	1643	891	629	25080
Actas levantadas	7	39	..	171	26	918	23	21	245	..	565	11	..	244	..	..	6	9	2285

Digitized by Google

MOVIMIENTO DE LOS JUZGADOS DE PAZ DE LA REPÚBLICA

Año 1893

JUICIOS DE SU COMPETENCIA

DEPARTAMENTOS	Por cobro de pesos	Por desalojo	Informaciones sumarias	Interdicciones	Consignaciones	Querellas privadas	Querellas públicas	TOTALES
Montevideo	1.405	1.228	25	2	46	6	308	3.020
Canelones	328	136	43	1	5	5	34	552
San José	129	34	76	5	6	9	22	281
Florida	55	21	75	1	2	4	13	171
Durazno	64	20	43	6	2	3	17	155
Minas	72	41	25	2	2	4	10	156
Maldonado	72	52	39	13	1	7	10	174
Colonia	147	29	42	1	1	7	15	242
Soriano	109	20	61	..	2	4	7	203
Cerro Largo	62	13	22	..	..	3	30	130
Treinta y Tres	57	3	18	..	..	2	..	80
Rocha	78	18	24	4	1	7	37	169
Artigas	31	20	43	2	51	8	2	157
Flores	25	13	5	..	..	..	40	87
Rivera	24	10	34	..	..	5	8	81
Tacuarembó	96	25	84	1	..	14	29	249
Rio Negro	38	14	14	1	1	..	1	69
Paysandú	55	9	29	..	..	1	19	113
Salto	92	20	45	..	6	2	..	165
TOTALES	2.943	1.706	747	39	126	91	602	6.251

NOTA El cuadro precedente no está completo como fuera de desearse; pues, á pesar de los reiterados pedidos de esta Dirección, los Jueces de Paz que en seguida se mencionan no han remitido los datos por los meses que á continuación se expresan:

Florida—6.ª sección, todo el año.

Salto—3.ª sección Urbana: Octubre y Noviembre; 6.ª sección: Octubre, Noviembre y Diciembre.

Soriano—3.ª sección: Noviembre y Diciembre; 12ª sección: Junio á Diciembre inclusive.

Flores—6.ª sección: Julio á Diciembre inclusive.

Minas—11ª sección: Noviembre y Diciembre.

Durazno—6.ª sección: Septiembre, Octubre y Noviembre; 8.ª sección: Noviembre y Diciembre.

Rio Negro—7.ª sección: Agosto; 8.ª sección: Enero á Marzo inclusive y Mayo á Diciembre inclusive.

Digitized by Google

II—MOVIMIENTO DE CÁRCELES

CARCEL PENITENCIARÍA

Año 1892

ENTRADAS SEGÚN DELITOS Y OCUPACIONES

Varones

OCUPACIONES	Homicidio	Violación	Heridas graves ó mortales	Robo	Abuso de autoridad	Asaltamiento	Incendio	Falsificación	Defraudación de rentas fiscales	Infanticidio	Otras causas	TOTALES
Albañiles	..	..	4	1	..	..	..	..	..	..	1	6
Barberos	..	..	1	..	..	..	..	..	..	..	..	1
Carpinteros	1	..	2	..	..	..	..	1	..	..	3	7
Carreros	..	..	2	..	..	..	..	..	..	..	..	2
Comerciantes	2	..	2	1	..	..	..	..	2	..	4	11
Corredores	..	..	..	..	..	..	..	..	..	..	3	3
Cocineros	1	..	..	1	..	..	..	..	..	..	..	2
Cigarreros	..	..	..	..	..	..	..	..	..	..	1	1
Dependientes	..	..	3	..	..	..	..	..	..	..	..	3
Empleados	2	..	7	..	1	..	..	..	2	..	4	16
Estancieros	2	..	..	1	..	..	..	..	..	..	1	4
Jornaleros	54	..	31	13	..	1	5	2	..	..	25	131
Labradores	2	..	1	..	..	..	1	..	..	..	2	6
Marinos	..	..	2	1	..	..	..	..	..	..	..	3
Militares	8	..	2	..	..	..	..	..	..	..	6	16
Músicos	1	..	..	..	..	..	..	..	..	..	1	2
Panaderos	2	..	1	..	..	..	..	..	..	..	..	3
Pintores	2	..	..	2	..	..	..	1	..	..	2	7
Procuradores	..	..	..	..	..	..	..	..	..	..	1	1
Propietarios	1	..	..	..	..	..	..	..	1	..	..	2
Relojeros	..	..	..	..	..	..	..	1	..	..	..	1
Sastres	..	..	1	2	..	..	..	..	..	..	..	3
Tipógrafos	1	..	2	..	..	..	..	..	..	..	..	3
Zapateros	1	..	4	..	..	..	..	..	..	..	3	8
Varias profesiones	11	1	8	..	1	..	..	2	1	..	14	38
Sin profesión	..	..	..	..	..	..	..	..	..	..	1	1

Mujeres

Cocineras	..	..	..	2	..	..	..	..	..	..	1	2
Mucamas	..	..	1	..	..	..	..	..	..	..	1	3
Lavanderas	..	..	1	..	..	..	..	..	..	1	1	3
Sin profesión	1	..	4	3	..	..	1	..	..	3	1	13
Prostitutas	..	..	4	2	..	..	..	..	..	..	2	8
Varias profesiones	..	..	..	..	..	..	..	..	..	..	1	1

Resúmen

Varones	91	1	73	22	2	1	6	7	6	..	72	281
Mujeres	1	..	10	7	..	..	1	..	..	4	7	30

Digitized by Google

ENTRADAS SEGÚN DELITOS Y EDADES

Varones

DELITOS Y CRÍMENES	De 8 á 15 años	De 16 á 25 años	De 26 á 35 años	De 36 á 45 años	De 46 á 60 años	De 61 á 75 años	TOTALES
Violación . . .	..	..	1	..	..	..	1
Homicidio. . .	3	34	25	16	12	1	91
Heridas graves ó mortales . .	1	35	22	9	5	1	73
Robo	..	9	10	3	..	..	22
Asaltamiento. .	..	..	1	..	..	..	1
Abuso de autoridad	..	2	..	..	..	..	2
Incendio . . .	1	3	1	..	1	..	6
Falsificación . .	1	2	3	1	..	..	7
Defraudación de rentas fiscales.	..	..	2	2	2	..	6
Otras causas . .	..	20	22	12	16	2	72

Mujeres

Homicidio. . .	..	1	..	..	..	..	1
Heridas graves ó mortales . .	1	7	1	1	..	..	10
Robo	..	4	1	2	..	..	7
Infanticidio . .	..	2	1	1	..	..	4
Incendio . . .	..	..	1	..	..	..	1
Otras causas . .	..	3	3	1	..	..	7

Resúmen

Varones . . .	6	105	87	43	36	4	281
Mujeres . . .	1	17	7	5	..	..	30

Digitized by Google

ENTRADAS SEGÚN DELITO, ESTADO CIVIL É INSTRUCCIÓN

Varones

DELITOS Y CRIMENES	Solteros		Casados		Viudos		TOTALES		TOTAL GENERAL
	Saben leer	No saben leer	Saben leer	No saben leer	Saben leer	No saben leer	Saben leer	No saben leer	
Violación	..	..	1	..	..	..	1	..	1
Homicidio	28	31	17	14	1	..	46	45	91
Heridas graves ó mortales	25	25	14	6	2	1	41	32	73
Robo	13	6	..	3	..	.	13	9	22
Asaltamiento	..	1	..	..	..	..	..	1	1
Abuso de autoridad	2	..	..	..	..	..	2	..	2
Incendio	2	2	..	2	..	..	2	4	6
Falsificación	3	..	4	..	..	..	7	..	7
Defraudación de rentas fiscales	1	..	5	..	..	..	6	..	6
Otras causas	20	20	19	11	1	1	40	32	72

Mujeres

Homicidio	..	1	..	..	..	..	..	1	1
Heridas graves ó mortales	3	6	1	..	..	..	4	6	10
Robo	1	4	..	2	..	..	1	6	7
Infanticidio	..	4	..	..	..	..	..	4	4
Incendio	..	..	..	..	..	1	..	1	1
Otras causas	..	4	..	1	1	1	1	6	7

Resúmen

Varones	94	85	60	36	4	2	158	123	281
Mujeres	4	19	1	3	1	2	6	24	30

Digitized by Google

ENTRADAS SEGÚN DELITOS Y NACIONALIDADES

Varones

DELITOS Y CRÍMENES	Orientales	Argentinos	Brasileros	Españoles	Italianos	Franceses	Ingleses	Portugueses	Austro-Húngaros	Paraguayos	TOTALES
Violación	..	..	..	..	1	..	..	.	..	..	1
Homicidio	75	1	5	3	7	..	..	.	..	..	91
Heridas graves ó mortales	47	4	4	4	10	..	3	.	1	..	73
Robo	4	1	3	4	4	5	..	1	..	..	22
Asaltamiento	1	..	..	..	..	..	..	..	..	..	1
Abuso de autoridad	1	..	..	1	..	..	..	.	.	.	2
Incendio	3	..	1	..	2	..	..	..	..	.	6
Falsificación	2	..	.	1	2	2	.	..	.	..	7
Defraudación de rentas fiscales	6	..	..	..	..	..	..	.	..	..	6
Otras causas	48	1	..	4	17	2	..	..	.	..	72

Mujeres

Homicidio	..	..	1	.	.	..	.	.	..	..	1
Heridas graves ó mortales	6	1	..	1	..	..	.	1	..	1	10
Robo	1	..	..	3	1	2	..	..	..	..	7
Infanticidio	4	..	..	.	..	..	..	..	.	..	4
Incendio	..	1	..	..	..	..	..	..	..	..	1
Otras causas	6	..	..	1	..	..	..	..	..	..	7

Resúmen

Varones	187	7	13	17	43	9	3	1	1	..	281
Mujeres	17	2	1	5	1	2	..	1	..	1	30

Digitized by Google

CARCEL CORRECCIONAL

Año 1893

ENTRADAS SEGÚN CAUSAS Y NACIONALIDADES

Varones

NACIONALIDADES	Escándalo	Peleas	Desacatos	Heridas	Robos	Estafas	Homicidio	Vagos	Otras causas	TOTALES
Orientales	5	6	26	92	54	..	15	4	51	253
Argentinos	..	..	5	8	7	1	2	..	9	32
Paraguayos	1	..	1	1	..	..	..	1	..	4
Brasileros	..	..	5	2	1	..	4	..	6	18
Portugueses	..	..	..	1	1	..	..	..	..	2
Españoles	..	4	8	20	20	2	1	4	17	76
Italianos	2	3	3	18	22	1	3	2	16	70
Franceses	1	..	..	4	4	..	..	..	3	12
Ingleses	..	..	..	1	1	..	..	..	2	4
Alemanes	..	..	..	..	1	..	..	..	..	1
Austro-Húngaros	..	..	..	1	1	..	..	..	..	2
TOTALES	9	13	48	148	112	4	25	11	104	474

ENTRADAS SEGÚN NACIONALIDADES Y EDADES

NACIONALIDADES	Menores de 10 años	De 10 á 20 años	De 20 á 30 años	De 30 á 40 años	De 40 á 50 años	De 50 á 60 años	De 60 á 70 años	De 70 á 80 años	De 80 en adelante	TOTALES
Orientales	2	103	115	25	7	1	..	..	..	253
Argentinos	..	7	18	6	1	..	..	..	..	32
Paraguayos	..	1	2	1	..	..	..	..	..	4
Brasileros	..	4	7	4	2	..	1	..	..	18
Portugueses	..	..	..	..	1	1	..	..	..	2
Españoles	3	16	31	14	8	2	1	..	1	76
Italianos	..	11	23	19	9	5	2	1	..	70
Franceses	..	1	6	1	2	2	..	..	..	12
Ingleses	..	..	2	1	1	..	..	..	..	4
Alemanes	..	..	1	..	..	..	..	..	..	1
Austro-Húngaros	..	..	1	1	..	..	..	..	..	2
TOTALES	5	143	206	72	31	11	4	1	1	474

Digitized by Google

ENTRADAS SEGÚN NACIONALIDADES Y ESTADO CIVIL

NACIONALIDADES	Solteros	Casados	Viudos	TOTAL
Orientales	210	36	7	253
Argentinos	27	5	..	32
Paraguayos	4	..	..	4
Brasileros	13	4	1	18
Portugueses	1	..	1	2
Españoles	60	12	4	76
Italianos	40	27	3	70
Franceses	8	3	1	12
Ingleses	3	1	..	4
Alemanes	1	..	..	1
Austro Húngaros	1	1	..	2
TOTALES	368	89	17	474

ENTRADAS SEGÚN NACIONALIDADES É INSTRUCCIÓN

NACIONALIDADES	Saben leer y escribir	NO saben leer ni escribir	TOTALES
Orientales	149	104	253
Argentinos	15	17	32
Paraguayos	3	1	4
Brasileros	4	14	18
Portugueses	..	2	2
Españoles	44	32	76
Italianos	31	39	70
Franceses	9	3	12
Ingleses	3	1	4
Alemanes	1	..	1
Austro Húngaros	2	..	2
TOTALES	261	213	474

Digitized by Google

ENTRADAS SEGÚN NACIONALIDADES Y PROFESIONES

PROFESIONES	Orientales	Argentinos	Paraguayos	Brasileros	Portugueses	Españoles	Italianos	Franceses	Ingleses	Alemanes	Austro-Húngaros	Totales
Albañiles	5	..	..	..	..	2	3	..	..	..	..	10
Barberos	1	..	..	..	..	..	..	..	..	..	..	1
Carpinteros	9	2	2	..	..	4	5	..	..	..	..	22
Cigarreros	2	1	..	..	..	1	..	..	..	..	..	4
Comerciantes	7	..	..	1	..	3	1	1	..	..	..	13
Cocineros	1	1	..	..	1	3	1	..	..	..	..	7
Confiteros	..	..	..	..	..	..	1	..	..	..	..	1
Estivadores	..	..	..	..	..	..	..	1	..	..	..	1
Empleados	29	5	1	1	..	11	3	2	..	..	..	52
Herreros	1	..	..	..	..	1	1	..	..	1	..	4
Hojalateros	2	..	..	..	..	..	1	..	..	..	..	3
Jornaleros	69	10	1	7	..	18	26	4	1	.	1	137
Labradores	1	..	..	..	..	..	5	1	..	..	..	7
Marineros	12	1	..	..	..	4	4	..	3	..	..	24
Maquinistas	2	..	..	..	1	..	..	..	..	..	..	3
Militares	13	2	..	1	..	..	2	..	..	..	..	18
Músicos	1	.	..	..	..	..	..	..	.	..	..	1
Panaderos	2	1	..	..	..	8	2	..	..	..	..	13
Pintores	19	2	..	5	..	3	..	..	..	..	..	29
Sastres	1	..	..	..	..	1	1	..	.	..	..	3
Talabarteros	3	..	..	..	..	..	..	..	..	..	..	3
Tipógrafos	11	1	..	..	..	2	..	..	..	..	..	14
Zapateros	9	..	..	..	..	1	4	2	..	..	1	17
Otras profesiones	37	4	..	3	..	6	9	..	..	..	..	59
Sin profesión	16	2	..	..	..	8	1	1	..	..	..	28
TOTALES	253	32	4	18	2	76	70	12	4	1	2	474

Digitized by Google

III—POLICIAS

JEFATURAS POLITICAS

Movimiento habido en las Jefaturas Políticas de la República durante el año 1893

A.—JEFATURA DE MONTEVIDEO

ESTADO QUE DEMUESTRA LA NACIONALIDAD, EDAD Y SEXO DE LOS PRESOS QUE HAN TENIDO ENTRADA EN LA CÁRCEL CENTRAL DE POLICÍA EN EL AÑO 1893

NACIONALIDADES	Menores de 10 años		De 10 á 20 años		De 20 á 30 años		De 30 á 40 años		De 40 á 50 años		De 50 años adelante		TOTAL	
	Varones	Mujeres	Varones	Mujeres	Varones	Mujeres	Varones	Mujeres	Varones	Mujeres	Varones	Mujeres	Varones	Mujeres
Orientales	29	6	806	118	1104	272	353	86	137	31	66	27	2495	540
Argentinos	..	..	41	11	100	57	39	18	20	10	9	5	209	101
Paraguayos	..	..	2	1	10	5	6	5	2	1	1	1	21	13
Brasileros	1	..	6	4	34	5	19	13	5	2	8	2	73	26
Portugueses	..	..	..	..	2	..	6	1	2	..	4	..	14	1
Españoles	4	..	105	9	273	54	202	36	126	31	91	34	798	164
Franceses	..	..	11	..	45	17	21	5	15	2	25	7	117	31
Italianos	..	..	81	6	287	18	231	21	149	11	165	23	917	79
Ingleses	..	..	..	..	20	1	11	1	10	..	9	..	50	2
Norte-Americanos	..	..	1	..	6	..	7	..	..	..	1	..	15	..
Alemanes	..	..	2	..	6	1	12	1	4	..	2	..	26	2
Sueco-Noruegos	..	..	..	..	8	..	2	..	4	..	..	..	14	..
Austro-Húngaros	..	..	1	..	3	..	5	1	2	..	..	..	11	1
Griegos	..	..	..	..	..	..	4	..	1	..	2	..	7	..
Rusos	..	..	1	..	1	..	1	..	1	..	1	..	5	..
Suizos	..	..	1	..	3	..	3	..	..	..	1	1	8	1
Chilenos	..	..	..	..	4	..	..	..	..	..	1	..	5	..
Belgas	..	..	1	..	1	..	1	..	4	1	4	..	11	1
Varias	1	..	..	1	3	1	..	..	1	..	2	1	7	3
TOTALES	36	6	1059	150	1910	431	923	188	483	89	392	101	4803	965

Digitized by Google

ESTADO QUE DEMUESTRA LA NACIONALIDAD, SEXO, ESTADO CIVIL É INSTRUCCIÓN DE LOS PRESOS QUE HAN TENIDO ENTRADA EN LA CARCEL CENTRAL DE POLICÍA EN EL AÑO 1893

NACIONALIDADES	Solteros		Casados		Viudos		TOTAL		Saben leer y escribir		No saben leer ni escribir		TOTAL	
	Varones	Mujeres	Varones	Mujeres	Varones	Mujeres	Varones	Mujeres	Varones	Mujeres	Varones	Mujeres	Varones	Mujeres
Orientales	1767	443	698	64	30	33	2495	540	1484	207	1011	333	2495	540
Argentinos	171	75	31	10	7	16	209	101	144	35	65	66	209	101
Paraguayos	18	10	2	3	1	..	21	13	10	3	11	10	21	13
Brasileros	57	17	12	5	4	4	73	26	25	6	48	20	73	26
Portugueses	9	..	3	1	2	..	14	1	7	..	7	1	14	1
Españoles	441	66	323	61	34	37	798	164	481	38	317	126	798	164
Italianos	428	19	452	46	37	14	917	79	503	29	414	50	917	79
Franceses	83	18	28	8	6	5	117	31	88	15	29	16	117	31
Ingleses	38	2	11	..	1	..	50	2	41	2	9	..	50	2
Norte-Americanos	14	..	1	..	..	..	15	..	11	..	4	..	15	..
Alemanes	18	1	8	..	..	1	26	2	21	2	5	..	26	2
Sueco-Noruegos	13	..	..	..	1	..	14	..	14	..	..	..	14	..
Austro-Húngaros	7	1	4	..	..	..	11	1	9	1	2	..	11	1
Griegos	5	..	2	..	..	..	7	..	7	..	..	..	7	..
Rusos	2	..	3	..	..	..	5	..	4	..	1	..	5	..
Suizos	2	..	6	..	..	1	8	1	7	..	1	1	8	1
Chilenos	5	..	..	..	..	..	5	..	2	..	3	..	5	..
Belgas	6	..	5	1	..	..	11	1	9	..	2	1	11	1
Varias	4	1	2	1	1	1	7	3	1	2	6	1	7	3
TOTALES	3088	653	1591	200	124	112	4803	965	2868	340	1935	625	4803	965

Digitized by Google

ESTADO QUE DEMUESTRA LA NACIONALIDAD Y PROFESIÓN DE LOS PRESOS QUE HAN TENIDO ENTRADA EN LA CÁRCEL CENTRAL DE POLICÍA

En el año 1893

NACIONALIDADES	Jornaleros	Labradores	Albañiles	Cocineros	Panaderos	Carpinteros	Carniceros	Cigarreros	Zapateros	Rameras	Músicos	Marinos	Militares	Barberos	Planchadoras	Lavanderas	Tipógrafos	Empleados	Comerciantes	Periodistas
Orientales	637	157	45	9	38	72	30	37	39	300	7	86	145	19	2	11	94	342	97	1
Argentinos	75	9	8	3	3	6	1	3	5	74	..	15	12	..	..	3	5	17	6	..
Paraguayos	9	..	1	1	..	..	..	..	..	9	..	..	2	..	..	1	1	..	..	..
Brasileros	36	1	..	1	..	..	..	..	1	10	1	16	7	..	..	1	..	1	1	..
Portugueses	5	1	..	1	..	..	..	1	1	..	..	1	..	..	..	..	..	..	2	..
Españoles	313	82	20	3	35	23	5	5	18	26	4	33	17	16	2	4	13	42	47	..
Italianos	297	76	54	2	9	26	14	..	63	15	14	25	4	19	..	3	3	31	64	..
Franceses	41	12	6	1	1	4	..	..	2	13	1	6	1	1	1	..	3	1	5	..
Ingleses	5	..	..	..	..	..	..	..	..	..	..	19	1	..	..	..	..	4	1	..
Norte-Americanos	1	..	..	..	..	..	..	..	..	..	..	9	..	..	..	..	..	..	..	..
Alemanes	6	..	..	..	..	1	..	..	..	1	..	4	..	..	..	..	1	2	1	..
Sueco-Noruegos	..	..	..	..	..	..	..	..	..	..	..	12	..	..	..	..	..	..	..	..
Austro-Húngaros	6	..	..	1	..	..	..	..	1	..	..	2	..	..	..	..	..	..	1	..
Griegos	3	..	..	..	..	..	..	..	..	..	..	2	..	..	..	..	..	..	1	..
Rusos	1	..	..	..	..	..	..	..	..	..	..	2	..	..	..	..	..	..	2	..
Suizos	3	..	..	..	1	..	..	..	..	..	..	..	..	..	..	..	..	..	2	..
Chilenos	..	..	..	..	..	..	..	..	..	..	1	..	..	..	..	..	..	2	..	..
Belgas	3	..	..	..	..	1	..	..	..	..	..	2	..	..	..	..	..	..	2	..
Varias	3	..	..	..	..	..	..	..	1	..	..	..	..	..	..	..	..	..	2	..
TOTALES	1444	338	134	22	87	133	50	46	131	448	28	234	189	55	5	23	120	442	234	1

Digitized by Google

Conclusión del cuadro anterior

NACIONALIDADES	Alpargateros	Pintores	Sin profesión	Talabarteros	Hojalateros	Telegrafistas	Procuradores	Litógrafos	Herreros	Tapiceros	Médicos	Pescadores	Sastres	Maquinistas	Corredores	Estivadores	Escultores	Artistas	Confiteros	TOTAL
Orientales	1	111	650	21	5	2	7	2	9	2	2	13	4	14	16	5	2	..	1	3035
Argentinos	..	10	47	..	..	..	..	..	3	..	..	1	1	1	..	2	..	..	..	310
Paraguayos	..	2	7	..	..	..	..	..	..	..	..	..	..	1	..	..	..	..	..	34
Brasileros	..	1	20	..	..	..	..	..	..	..	1	..	..	1	..	..	..	..	..	99
Portugueses	..	..	2	..	..	..	..	..	..	..	..	..	..	1	..	..	..	..	..	15
Españoles	1	17	193	3	1	..	3	..	9	..	..	7	7	8	3	2	..	..	..	962
Italianos	..	17	190	1	2	..	..	..	22	..	2	10	20	5	1	4	1	2	..	996
Franceses	..	2	32	1	..	..	..	..	2	..	..	..	1	6	..	5	..	..	..	148
Ingleses	..	..	9	..	..	..	..	..	..	..	..	..	..	7	1	5	..	..	..	52
NorteAmericanos	..	..	1	..	..	..	..	..	..	..	..	..	..	4	..	..	..	..	..	15
Alemanes	..	..	3	..	..	..	..	..	4	..	..	..	..	2	..	3	..	..	..	28
Sueco-Noruegos	..	..	1	..	..	..	..	..	..	..	..	..	..	..	..	1	..	..	..	14
Austro-Húngaros	..	..	1	..	..	..	..	..	..	..	..	..	..	..	..	..	..	..	..	12
Griegos	..	..	..	..	..	..	..	..	..	..	..	..	1	..	..	..	..	..	..	7
Rusos	..	..	..	..	..	..	..	..	..	..	..	..	..	..	..	..	..	..	..	5
Suizos	..	..	2	..	..	..	..	..	..	..	..	..	..	..	..	1	..	..	..	9
Chilenos	..	..	2	..	..	..	..	..	..	..	..	..	..	..	..	..	..	..	..	5
Belgas	.	..	2	..	..	..	..	..	..	..	..	..	1	1	..	..	..	..	..	12
Varias	..	..	4	..	..	..	..	..	..	..	..	..	..	..	..	..	..	..	..	10
TOTALES	2	160	1166	26	8	2	10	2	49	2	5	31	35	51	21	28	3	2	1	5768

Digitized by Google

ESTADO QUE DEMUESTRA EL NÚMERO DE PRESOS QUE HAN TENIDO ENTRADA EN LA CÁRCEL CENTRAL DE POLICÍA EN EL AÑO DE 1893

CON ESPECIFICACIÓN DE CAUSAS, NACIONALIDAD Y SEXO

NACIONALIDADES	Escàndalo		Uso de arma		Desacato á la autoridad		Infracción policial		Infracción municipal		Pelea		Contusiones		Heridas		Diversas causas	
	Varones	Mujeres	Varones	Mujeres	Varones	Mujeres	Varones	Mujeres	Varones	Mujeres	Varones	Mujeres	Varones	Mujeres	Varones	Mujeres	Varones	Mujeres
Orientales	360	172	103	2	177	26	69	31	51	7	471	115	167	8	262	19	221	30
Argentinos	36	30	13	..	18	5	3	11	..	..	47	25	7	1	21	5	18	12
Paraguayos	4	4	1	..	5	..	..	..	..	..	5	4	1	1	1	2	1	..
Brasileros	8	8	1	2	11	..	3	2	..	..	5	5	2	1	5	..	7	2
Portugueses	3	1	1	..	..	..	..	..	..	..	5	..	..	..	1	..	1	..
Españoles	150	41	31	1	58	5	57	8	21	2	179	47	48	3	70	5	48	9
Italianos	112	21	65	..	59	1	41	4	77	2	199	11	49	2	84	5	58	3
Franceses	11	8	3	..	13	1	2	8	5	..	25	7	7	..	5	..	9	..
Ingleses	6	1	1	..	2	..	..	..	3	..	17	1	1	..	3	..	4	..
Norte-Americanos	2	..	..	..	..	..	..	..	..	..	1	..	..	..	1	..	..	..
Alemanes	9	..	..	..	3	..	..	..	1	..	4	1	..	.	1	..	3	..
Sueco-Noruegos	4	..	..	..	4	..	..	..	..	.	2	..	..	..	1	..	..	..
Austro-Húngaros	3	..	..	..	2	..	..	..	..	..	1	..	..	..	..	..	2	..
Griegos	1	..	1	..	1	..	..	..	..	..	4	..	..	..	..	..	..	..
Rusos	1	..	..	..	..	..	..	..	..	..	2	..	..	..	2	..	..	..
Suizos	3	..	..	..	..	..	2	..	..	..	1	..	1	..	1	..	..	..
Chilenos	2	..	..	..	..	..	..	..	..	..	2	..	..	..	..	..	1	..
Belgas	4	..	..	..	..	..	..	..	..	..	2	..	..	..	..	..	..	..
Varias	..	..	..	..	1	..	..	..	..	..	..	..	1	..	1	..	..	2
TOTALES	719	286	220	5	354	38	177	64	158	11	972	216	284	16	459	36	373	58

Digitized by Google

(Continuación del cuadro anterior)

NACIONALIDADES	Menores fugados		Mendigar		Vagancia		Dementes		Conato de robo		Robo		Complicidad en robo		Estafa		Falsificación		Tentativa de homicidio	
	Varones	Mujeres	Varones	Mujeres	Varones	Mujeres	Varones	Mujeres	Varones	Mujeres	Varones	Mujeres	Varones	Mujeres	Varones	Mujeres	Varones	Mujeres	Varones	Mujeres
Orientales	24	20	26	22	9	1	55	43	1	..	257	17	..	..	15	1	1	..	3	..
Argentinos	..	4	2	1	1	..	1	4	..	..	26	3	..	..	..	..	..	..	..	..
Paraguayos	1	..	..	..	..	..	..	..	..	..	1	2	..	..	..	..	..	..	..	..
Brasileros	..	..	3	2	..	..	..	1	..	..	5	2	..	..	..	..	..	..	..	..
Portugueses	..	..	1	..	..	..	..	..	..	..	2	..	..	..	..	..	..	..	..	..
Españoles	2	..	14	26	4	..	20	8	..	..	60	6	1	..	6	..	1	..	4	..
Italianos	2	1	34	10	2	1	24	13	1	..	56	1	1	..	4	..	..	..	6	..
Franceses	..	..	14	4	..	..	6	..	..	..	9	3	..	..	1	..	2	..	..	..
Ingleses	..	..	2	..	..	..	3	..	..	..	1	..	..	..	..	..	..	..	..	..
Norte-Americanos	..	..	1	..	..	..	..	..	..	..	1	..	..	..	..	..	..	..	..	..
Alemanes	..	..	..	..	..	..	2	..	..	..	2	..	..	..	..	..	..	..	..	..
Sueco-Noruegos	..	..	..	..	..	..	..	..	..	..	..	..	..	..	..	..	..	..	..	..
Austro-Húngaros	..	..	..	..	..	..	..	1	..	..	2	..	..	..	..	..	..	..	..	..
Griegos	..	..	..	..	..	..	..	..	..	..	..	..	..	..	..	..	..	..	..	..
Rusos	..	..	..	..	..	..	..	..	..	..	..	..	..	..	..	..	..	..	..	..
Suizos	..	..	..	1	..	..	..	..	..	..	..	..	..	..	..	..	..	..	..	..
Chilenos	..	..	..	..	..	..	..	..	..	..	..	..	..	..	..	..	..	..	..	..
Belgas	..	..	3	1	1	..	..	..	..	..	1	..	..	..	..	..	..	..	..	..
Varias	..	..	1	1	..	..	..	..	..	..	2	..	..	..	..	..	..	..	..	..
TOTALES	29	25	101	68	17	2	111	70	2	..	425	34	2	..	26	1	4	..	13	..

Digitized by Google

(Conclusión del cuadro anterior)

NACIONALIDADES	Homicidio		Estupro		Pederastia		Abuso de autoridad		Por disposición de los Jueces		A solicitud de los Cónsules		Remitidos de los Departamentos		Abigeato		Complicidad en homicidio		TOTAL	
	Varones	Mujeres	Varones	Mujeres	Varones	Mujeres	Varones	Mujeres	Varones	Mujeres	Varones	Mujeres	Varones	Mujeres	Varones	Mujeres	Varones	Mujeres	Varones	Mujeres
Orientales	11	..	2	..	2	..	1	..	69	18	..	..	136	7	..	..	2	1	2495	540
Argentinos	1	..	2	..	..	..	..	..	2	..	..	..	11	..	..	..	..	..	209	101
Paraguayos	..	..	..	..	..	..	..	..	1	..	..	..	..	..	.	..	..	..	21	13
Brasileros	..	..	..	..	..	..	..	..	3	..	1	..	19	1	..	..	..	..	73	26
Portugueses	..	..	..	..	..	..	..	..	..	..	..	..	..	..	..	..	..	..	14	1
Españoles	..	..	..	..	..	..	..	..	16	2	..	..	6	1	2	..	..	..	798	164
Italianos	3	..	..	..	..	..	..	..	21	4	..	..	19	..	..	..	..	..	917	79
Franceses	..	..	..	..	..	..	..	..	3	..	..	..	2	..	..	..	..	..	117	31
Ingleses	..	..	..	..	..	..	..	..	..	..	7	..	..	..	..	..	..	..	50	2
Norte-Americanos	..	..	..	..	..	..	..	..	..	..	9	..	..	..	..	..	..	..	15	..
Alemanes	..	..	..	..	..	..	..	..	..	..	1	1	..	..	..	..	..	..	26	2
Sueco-Noruegos	..	..	..	..	..	..	..	..	..	..	3	..	..	..	..	..	..	..	14	..
Austro-Húngaros	..	..	..	..	..	..	..	..	..	..	..	..	1	..	..	..	..	..	11	1
Griegos	..	..	..	..	..	..	..	..	..	..	..	..	..	..	..	..	..	..	7	..
Rusos	..	..	..	..	..	..	..	..	..	..	..	..	..	..	..	..	..	..	5	..
Suizos	..	..	..	..	..	..	..	..	..	..	..	..	..	..	..	..	..	..	8	1
Chilenos	..	..	..	..	..	..	..	..	..	..	..	..	..	..	..	..	..	..	5	..
Belgas	..	..	..	..	..	..	..	..	..	..	..	..	..	..	..	..	..	..	11	1
Varias	..	..	..	..	..	..	..	..	..	..	..	..	1	..	..	..	..	..	7	3
TOTALES	15	..	4	..	2	..	1	..	115	24	21	1	195	9	2	..	2	1	4803	965

Digitized by Google

ESTADO QUE DEMUESTRA EL NÚMERO DE PRESOS QUE HAN SIDO PUESTOS Á DISPOSICIÓN DE LOS

CAUSAS DE LA PRISIÓN		JUZGADOS												
		1.ª Seccion	2.ª Seccion	3.ª Seccion	4.ª Seccion	5.ª Seccion	6.ª Seccion	7.ª Seccion	8.ª Seccion	9.ª Seccion	del Barrio Reus	de las Tres Cruces	de los Pocitos	del Miguelete
Escándalo	Varones	..	4	2	1	1	..	4	3	..	..	1	1	..
	Mujeres	..	1	..	3	..	..	..	1	..	..	..	..	..
Uso de armas	Varones	..	..	..	1	..	..	..	..	..	..	..	..	..
	Mujeres	..	..	..	..	..	..	..	..	..	..	..	..	..
Desacato	Varones	..	..	..	..	..	..	..	..	..	..	..	..	..
	Mujeres	..	..	..	..	..	..	..	..	..	..	..	..	..
Pelea	Varones	3	8	11	6	9	6	11	..	..	10	7	2	2
	Mujeres	..	1	2	4	..	2	2	..	..	..	1	..	..
Contusiones	Varones	5	2	11	8	2	2	4	12	2	4	2	1	..
	Mujeres	1	..	1	1	..	..	..	..	..	..	..	..	..
Heridas	Varones	5	6	9	4	..	2	7	4	.	7	2	5	..
	Mujeres	..	..	2	4	..	1	2	1	.	2	..	..	..
Diversas causas	Varones	..	1	..	2	..	1	..	3	1	..	..	1	..
	Mujeres	..	..	..	..	1	..	..	..	..	..	..	..	..
Menores fugados	Varones	..	..	..	..	..	..	..	..	..	..	..	..	..
	Mujeres	..	..	..	..	..	..	..	..	..	..	..	..	..
Estupro	Varones	..	..	..	..	..	..	..	..	..	..	..	..	..
	Mujeres	..	..	..	..	..	..	..	..	..	..	..	..	..
Robo	Varones	33	16	31	46	12	22	16	30	..	7	12	1	..
	Mujeres	..	1	13	3	..	..	4	2	..	1	..	..	..
Complicidad en robo	Varones	..	..	..	..	..	..	..	1	..	..	..	..	..
	Mujeres	..	..	..	..	..	..	..	..	..	..	..	..	..
Estafa	Varones	..	..	..	..	..	..	..	..	..	..	..	..	..
	Mujeres	..	..	..	..	..	..	..	..	..	..	..	..	..
Falsificación	Varones	..	..	..	..	..	..	.	..	..	..	..	..	..
	Mujeres	..	..	..	..	..	..	..	..	..	..	..	..	..
Vagancia	Varones	..	.	..	..	..	..	..	..	..	..	..	..	..
	Mujeres	..	..	..	..	..	..	..	..	..	..	..	..	..
Tentativa de homicidio	Varones	..	..	..	..	..	..	..	..	..	..	..	..	..
	Mujeres	..	..	..	..	..	..	..	..	..	..	..	..	..
Homicidio	Varones	..	..	..	..	.	..	..	..	..	..	..	..	..
	Mujeres	..	..	..	..	..	..	..	..	..	..	..	..	..
Abigeato	Varones	..	..	..	..	..	..	..	..	..	..	..	..	..
	Mujeres	..	..	..	..	..	..	..	..	..	..	..	..	..
Abuso de autoridad	Varones	..	..	..	..	..	..	..	..	..	..	..	..	..
	Mujeres	..	..	..	..	..	..	..	..	..	..	..	..	..
Mendicidad	Varones	2	..	..	2	..	..	..	..	..	..	..	..	..
	Mujeres	3	..	..	..	..	..	..	..	..	..	..	..	..
Por disposición de los Jueces	Varones	..	..	..	..	..	..	..	..	..	1	1	..	..
	Mujeres	..	..	..	..	..	..	..	..	..	..	..	..	..
Remitidos para los Departamentos	Varones	..	..	..	..	..	..	..	..	..	..	..	..	..
	Mujeres	..	..	..	..	..	..	..	..	..	..	..	..	..
TOTALES	Varones	48	37	64	70	24	33	42	53	3	29	25	11	2
	Mujeres	4	3	18	15	1	3	8	4	..	3	1	..	..

Digitized by Google

JUECES POR LA CÁRCEL CENTRAL EN EL AÑO 1893, CON ESPECIFICACIÓN DE SEXOS Y CAUSAS

DE PAZ							JUZGADOS LETRADOS								
de la Barra de Santa Lucía	del Reducto	del Paso del Molino	del Cerro	1.ª Sección Unión	2.ª Sección Unión	del Pantanoso	Departamental	de Comercio 1.er Turno	de Comercio 2.º Turno	Correccional	del Crimen 1.er Turno	del Crimen 2.º Turno	Juez de Feria en lo Criminal y Correccional	TOTALES	TOTAL
..	..	..	..	1	..	..	..	..	..	..	..	..	..	18	23
..	..	..	..	..	..	..	..	..	..	..	..	..	..	5	
..	1	2	..	..	..	..	..	..	..	3	..	..	..	7	7
..	..	..	..	..	..	..	..	..	..	..	..	..	..	..	
..	..	..	..	..	..	..	..	..	..	58	..	..	1	59	60
..	..	..	..	..	..	..	..	..	..	1	..	..	..	1	
..	..	..	4	1	..	..	..	..	..	2	..	..	..	82	95
..	..	..	..	1	..	..	..	..	..	..	..	..	..	13	
..	2	..	1	2	..	1	..	..	..	..	..	..	..	61	64
..	..	..	..	..	..	..	..	..	..	..	..	..	..	3	
3	1	..	..	1	2	2	..	..	..	127	47	35	17	286	305
..	..	..	..	..	..	..	..	..	..	5	1	1	..	19	
..	..	1	..	1	..	1	..	..	..	32	7	15	..	66	73
..	..	..	..	..	..	..	1	..	..	3	2	..	..	7	
..	..	..	..	..	..	..	5	..	..	..	..	..	..	5	11
..	..	..	..	..	..	..	6	..	..	..	..	..	..	6	
..	..	..	..	..	..	..	..	..	..	2	..	..	..	2	2
..	..	..	..	..	..	..	..	..	..	..	..	..	..	..	
3	3	15	5	4	5	5	..	..	..	91	..	..	3	360	390
..	..	2	..	..	..	..	..	..	..	4	..	..	..	30	
..	..	..	..	..	..	..	..	..	..	2	..	..	..	3	3
..	..	..	..	..	..	..	..	..	..	..	..	..	..	..	
..	..	..	..	..	..	..	..	..	..	12	..	..	..	12	12
..	..	..	.	..	..	..	..	..	..	..	..	..	..	..	
..	..	..	..	..	..	..	..	..	..	..	2	..	..	2	2
..	..	..	..	..	..	..	..	..	..	..	..	..	..	..	
..	..	..	..	..	..	..	..	..	..	11	..	..	..	11	11
..	..	..	..	..	..	..	..	..	..	..	..	..	..	..	
..	..	..	..	..	..	..	..	..	..	14	..	..	..	14	14
..	..	..	..	..	..	..	..	..	..	..	..	..	..	..	
..	..	..	..	..	..	..	..	..	..	..	9	6	..	15	15
..	..	..	..	..	..	..	..	..	..	..	..	..	..	..	
..	..	..	..	..	..	..	..	..	..	2	..	..	..	2	2
..	..	..	..	..	..	..	..	..	..	..	..	..	..	..	
..	..	..	..	..	..	..	..	..	..	1	1	..	..	2	2
..	..	..	..	..	..	..	..	..	..	..	..	..	..	..	
..	..	..	..	..	..	..	..	..	..	..	..	..	..	4	7
..	..	..	..	..	..	..	..	..	..	..	..	..	..	3	
..	1	..	..	..	..	..	8	8	17	51	12	16	..	115	139
..	..	..	..	..	..	..	15	..	..	8	1	..	..	24	
..	..	..	..	..	..	..	..	..	..	2	76	88	4	170	177
..	..	..	..	..	..	..	..	..	..	..	2	4	1	7	
6	8	18	10	10	7	9	13	8	17	410	154	160	25	1414	1414
..	..	2	..	1	..	..	22	..	..	21	6	5	1		

Digitized by Google

ESTADO QUE DEMUESTRA EL MOVIMIENTO DE SALIDA DE PRESOS DE LA

ABONANDO MULTAS		POR HABER CUMPLIDO SUS CONDENAS		REMITIDOS AL MANICOMIO		REMITIDOS AL ASILO DE MENDIGOS		REMITIDOS AL ASILO DE HUÉRFANOS		REMITIDOS Á LA CÁRCEL CORRECCIONAL	
V.	M.	V.	M.	V.	M.	V.	M.	V.	M.	V.	M.
334	55	3606	793	100	62	46	21	3	..	440	..

NOTA — A los cementerios se remitieron por la Jefatura 12 cadáveres, clasificados certificados médicos 4.

Digitized by Google

CÁRCEL CENTRAL DE POLICÍA EN EL AÑO 1893 CON ESPECIFICACIÓN DE DESTINOS

REMITIDOS Á LOS ASILOS MATERNALES		REMITIDOS Á LA PENITENCIARÍA		REMITIDOS AL ASILO BUEN PASTOR		REMITIDOS Á LAS JEFATURAS DE CAMPAÑA		ENTREGADOS Á LAS AUTORIDADES EXTRANJERAS		EXISTENCIA DE PRESOS EN LA CÁRCEL EL 1.º DE ENERO DE 1894		TOTAL	
V.	M.	V.	M.	V.	M.	V.	M.	V.	M.	V.	M.	V.	M.
..	1	261	32	..	13	12	1	3	..	55	3	4805	978

éstos del modo siguiente: Muertos por heridas 8 y por lesiones á diferentes órganos según

Digitized by Google

B—JEFATURAS

ENTRADAS SEGÚN

CAUSAS	Artigas		Canelones		Colonia		Cerro Largo		Durazno		Florida		Flores		Minas	
	V.	M.	V.	M.	V.	M.	V.	M.	V.	M.	V.	M.	V.	M.	V.	M.
Abijeato	33	1	..	..	11	..	50	1	36	.	52	1	..	..	..	..
A solicitud de Jueces	17	3	8	.	14	4	3	5	11	..	3	..	8	..	13	3
" " Cónsules	..	..	..	..	2	..	..	..	..	..	..	..	..	..	..	.
Desacato	4	..	13	..	3	..	1	..	5	1	3	..	17	..	..	..
Demencia	..	..	2	..	2	1	2	..	2	..	3	..	1	1	..	..
Ebriedad	17	..	58	..	3	..	..	..	..	..	4	.	6	..	1	..
Escándalo	35	9	222	3	12	..	4	..	6	..	13	..	20	6	13	1
Estafa	..	.	2	.	..	..	2	..	1	..	..	..	..	..	..	..
Heridas	29	2	13	..	25	..	15	..	11	.	24	2	9	2	10	..
Homicidio	9	..	3	..	6	..	8	..	11	1	3	..	3	..	7	..
Infracciones municipales	..	..	6	..	1	..	..	..	1	..	..	..	2	..	..	..
" policiales	21	4	119	2	44	4	..	..	..	..	..	..	1	..	..	..
Intento de suicidio	1	..	5	.	2	..	..	..	..	..	.	1	..	..	..	..
" " robo	8	..	2	..	..	..	..	..	..	..	..	.	..	..	3	..
Lesiones	..	..	1	..	1	..	..	..	..	..	3	1	.	.	..	..
Menores fugados de sus casas	..	..	6	6	..	..	..	.	..	..	..	..	..	..	..	..
Pelea	25	1	102	..	24	1	10	..	6	..	14	..	21	.	2	..
Robo	31	..	35	1	20	1	25	..	24	..	20	1	186	3	33	..
Uso de armas	..	.	32	..	6	..	..	.	..	..	..	..	..	..	1	..
Vagancia	..	..	..	..	..	..	.	..	4	..	..	..	.	..	..	..
Varias causas	37	..	..	..	3	..	30	4	30	..	19	1	..	..	9	1
TOTALES	267	20	629	12	179	11	150	10	148	2	161	7	274	12	92	5
TOTAL	287		641		190		160		150		168		286		97	

Digitized by Google

DE CAMPAÑA

CAUSAS Y SEXOS

Maldonado		Paysandú		Rio Negro		Rocha		Rivera		Salto		Sorieno		San José		Tacuarembó		Treinta y Tres		TOTALES		TOTAL de presos por causas
V.	M.	V.	M.	V.	M.	V.	M.	V.	M.	V.	M.	V.	M.	V.	M.	V.	M.	V.	M.	V.	M.	
18	..	33	3	..	.	32	1	75	1	..	..	..	..	..	..	.	..	40	1	380	9	389
3	1	3	.	5	..	..	.	28	..	19	2	26	3	11	..	18	2	19	..	209	23	232
..	..	..	..	4	..	..	..	..	..	..	..	1	..	..	..	..	..	..	..	7	..	7
5	..	1	..	43	2	7	..	2	..	6	..	8	..	16	..	4	..	1	..	139	3	142
2	.	..	..	..	..	1	..	..	.	3	.	1	..	5	1	..	..	..	..	24	3	27
..	..	2	..	6	..	15	1	.	..	..	..	14	..	5	..	2	..	1	..	134	1	135
4	..	7	.	86	8	9	..	3	..	337	98	63	15	74	10	8	1	42	4	958	155	1.113
..	..	2	..	4	..	1	..	..	..	4	.	1	..	2	..	6	1	1	..	26	1	27
..	..	16	2	14	..	9	3	15	..	23	1	20	2	12	1	7	1	19	1	271	17	288
4	..	4	..	4	..	8	.	..	..	7	.	4	..	6	..	13	..	6	3	106	4	110
..	.	..	..	..	..	..	..	..	..	13	..	4	..	3	..	..	..	1	..	31	..	31
..	..	1	..	8	.	..	..	2	..	10	9	16	5	17	..	7	..	..	..	246	24	270
.	..	..	..	..	..	..	..	..	..	..	..	..	..	3	1	..	..	..	..	11	2	13
3	.	..	..	2	..	..	..	..	..	..	..	1	.	1	..	..	..	..	..	20	..	20
..	..	..	..	1	..	9	..	..	..	10	..	4	..	10	1	..	..	2	..	41	2	43
..	..	..	..	..	..	2	..	..	1	4	1	..	1	12	3		5	1	..	25	17	42
20	..	6	..	19	.	17	..	14	.	15	..	25	1	60	4	26	..	3	..	409	7	416
11	1	27	2	28	3	..	..	14	1	55	5	57	2	55	3	69	1	3	..	693	24	717
..	.	..	..	5	..	3	..	..	..	3	.	11	..	24	..	5	..	2	..	93	..	93
7	..	..	..	..	.	1	..	..	..	3	..	2	..	7	1	4	..	..	..	28	1	29
8	3	15	..	1	..	53	3	8	1	36	32	16	..	9	..	..	..	19	1	293	46	337
85	5	117	7	230	15	167	8	161	4	548	148	274	29	332	25	169	11	161	10	4.144	339	
90		124		243		175		165		696		303		357		180		171		4.483		4.483

Digitized by Google

ENTRADAS SEGÚN NA

NACIONALIDADES	Artigas		Canelones		Colonia		Cerro Largo		Durazno		Florida		Flores		Minas	
	V.	M.	V.	M.	V.	M.	V.	M.	V.	M.	V.	M.	V.	M.	V.	M.
Alemanes	..	..	..	.	1	..	..	.	1	..	..	..	.	..	..	..
Austro Húngaros	2	..	..	..	..	1	..	.	..	..	..	..	..	..	..	.
Africanos	1	..	..	..	..	..	..	..	..	..	.	..	..	..	..	..
Argentinos	12	1	8	..	17	..	1	..	2	..	2	..	14	..	2	..
Brasileros	133	10	6	..	..	..	35	..	3	..	3	.	5	..	2	..
Españoles	2	..	89	1	17	..	5	..	1	..	8	..	16	..	2	.
Franceses	1	.	30	..	2	1	..	..	1	..	..	.	.	..	..	..
Italianos	14	1	85	..	10	1	4	..	1	..	12	..	..	..	5	..
Ingleses	.	..	3	..	1	..	..	..	..	..	1	..	2	..	..	..
Norte-Americanos	..	..	..	..	..	..	..	..	..	..	..	..	..	.	..	..
Orientales	97	8	402	11	130	8	102	10	139	2	135	7	237	12	79	5
Paraguayos	5	..	..	..	.	..	..	..	..	..	..	..	..	..	2	..
Portugueses	..	..	1	..	1	..	..	..	..	..	..	.	..	..	..	..
Rusos	..	..	..	..	..	.	..	..	..	..	..	..	..	.	..	.
Suizos	..	..	..	..	..	..	..	..	..	..	..	..	..	.	..	..
Varias otras	..	..	5	..	..	..	3	..	..	..	..	..	..	.	..	..
TOTALES	267	20	629	12	179	11	150	10	148	2	161	7	274	12	92	5
TOTAL	287		641		190		160		150		168		286		97	

Digitized by Google

CIONALIDAD Y SEXO

Maldonado		Paysandú		Río Negro		Rocha		Rivera		Salto		Soriano		San José		Tacuarembó		Treinta y Tres		TOTALES		TOTAL DE PRESOS por nacionalidad
V.	M.	V.	M.	V.	M.	V.	M	V.	M.	V.	M.	V.	M.	V.	M.	V.	M	V.	M.	V.	M	
..	..	..	..	1	..	..	.	..	..	..	..	1	..	..	..	2	..	..	..	6	..	6
..	..	..	..	1	.	..	.	..	..	..	3	1	..	..	.	..	..	..	..	4	4	8
.	..	..	..	..	..	..	..	.	..	.	..	..	..	..	..	..	.	.	..	1	..	1
..	..	25	3	82	3	1	..	1	..	140	52	41	1	9	..	10	..	4	..	371	60	431
1	..	9	1	4	1	15	1	65	1	61	7	..	1	3	..	32	.	12	..	389	22	411
..	..	8	..	5	..	3	..	6	..	32	.	18	.	40	.	6	1	3	..	261	2	263
1	.	..	..	9	..	..	..	..	..	8	.	1	.	7	..	..	..	..	..	60	1	61
..	..	13	..	35	.	1	..	3	..	60	3	21	1	25	..	6	..	6	..	301	6	307
.	..	..	..	6	..	..	..	..	.	..	..	1	..	..	..	..	.	.	.	14	..	14
..	.	..	..	3	.	..	..	..	..	1	..	..	.	..	..	..	.	..	..	4	..	4
83	5	62	3	79	9	145	7	86	3	287	78	187	26	245	25	113	10	135	10	2.693	239	2.932
.	..	..	..	1	..	..	..	..	..	6	5	1	..	1	..	..	..	..	..	16	5	21
..	..	..	..	1	..	..	..	..	..	1	.	1	..	..	.	..	..	1	.	6	..	6
..	..	..	..	2	.	..	..	..	..	..	..	..	.	1	.	..	..	..	.	3	..	3
..	..	..	..	..	..	2	..	..	..	1	.	..	.	..	..	..	.	..	..	3	..	3
..	..	..	.	1	.	..	..	..	..	1	.	1	.	1	..	..	..	..	.	12	..	12
85	5	117	7	230	13	167	8	161	4	548	148	271	29	332	25	169	11	161	10	4.144	339	4.483
90		124		243		175		165		696		303		357		180		171		4.483		

Digitized by Google

ENTRADAS SEGÚN EDADES Y SEXO

DEPARTAMENTOS	Menores de 10 años		De 10 á 20 años		De 20 á 30 años		De 30 á 40 años		De 40 á 50 años		De 50 años en adelante		TOTALES		TOTAL DE PRESOS POR DEPARTAMENTOS
	V.	M.	V.	M.	V.	M	V.	M.	V.	M	V.	M.	V.	M.	
Artigas	1	..	57	3	87	14	64	2	40	1	18	..	267	20	287
Canelones	4	..	96	6	235	4	138	..	109	2	47	..	629	12	641
Colonia	2	..	42	4	77	4	38	1	13	..	7	2	179	11	190
Cerro Largo	1	.	31	2	50	1	42	3	20	2	6	2	150	10	160
Durazno	1	..	31	1	65	..	28	..	13	..	10	1	148	2	150
Florida	.	..	28	3	66	2	40	1	24	1	3	..	161	7	168
Flores	4	..	83	..	98	9	68	2	14	1	7	..	274	12	286
Minas	..	..	21	1	33	3	14	1	13	..	11	..	92	5	97
Maldonado	..	..	10	3	56	2	14	..	5	..	..	..	85	5	90
Paysandú	1	..	31	1	37	5	28	..	14	1	6	.	117	7	124
Río Negro	..	..	34	3	107	7	41	2	34	..	14	1	230	13	243
Rocha	1	..	51	4	72	4	28	..	13	..	7	.	167	8	175
Rivera	1	..	28	1	66	3	51	..	15	..	5	..	161	4	165
Salto	1	..	98	46	237	65	111	26	68	8	38	3	548	148	696
Soriano	1	..	65	14	106	8	60	3	30	3	12	1	274	29	303
San José	..	..	82	6	118	16	62	1	45	..	25	2	332	25	357
Tacuarembó	3	..	42	4	60	3	30	2	16	1	18	1	169	11	180
Treinta y Tres	..	..	37	5	63	2	26	1	26	2	9	..	161	10	171
TOTALES	21	..	862	107	1633	152	878	45	512	22	238	13	4144	339	
TOTAL	21		969		1785		923		534		251		4483		4483

Digitized by Google

ENTRADAS SEGÚN ESTADO CIVIL, SEXO È INSTRUCCIÓN

DEPARTAMENTOS	ESTADO						TOTAL		TOTAL de presos por Departamentos	INSTRUCCIÓN				TOTAL		TOTAL de presos por Departamentos
	Solteros		Casados		Viudos					Saben leer y escribir		No saben leer ni escribir				
	V.	M.	V.	M.	V.	M.	V.	M.		V.	M.	V.	M.	V	M.	
Artigas	184	16	75	2	8	2	267	20	287	75	6	192	14	267	20	287
Canelones	366	8	253	3	10	1	629	12	641	290	8	339	4	629	12	641
Colonia	125	9	47	1	7	1	179	11	190	92	4	87	7	179	11	190
Cerro Largo	114	8	35	..	1	2	150	10	160	62	1	88	9	150	10	160
Durazno	99	2	45	..	4	..	148	2	150	30	..	118	2	148	2	150
Florida	115	5	43	..	3	2	161	7	168	58	..	103	7	161	7	168
Flores	239	10	26	1	9	1	274	12	286	79	..	195	12	274	12	286
Minas	60	3	29	1	3	1	92	5	97	45	3	47	2	92	5	97
Maldonado	73	4	12	1	..	..	85	5	90	23	1	62	4	85	5	90
Paysandú	88	7	27	..	2	..	117	7	124	49	2	68	5	117	7	124
Río Negro	185	11	38	2	7	..	230	13	243	103	5	127	8	230	13	243
Rocha	124	7	41	..	2	1	167	8	175	59	..	108	8	167	8	175
Rivera	99	2	58	2	4	..	161	4	165	55	..	106	4	161	4	165
Salto	441	130	97	15	10	3	548	148	696	244	29	304	119	548	148	696
Soriano	227	26	36	3	11	..	274	29	303	130	..	144	29	274	29	303
San José	229	20	90	3	13	2	332	25	357	131	3	201	22	332	25	357
Tacuarembó	126	6	40	3	3	2	169	11	180	60	..	109	11	169	11	180
Treinta y Tres	112	9	45	1	4	..	161	10	171	70	3	91	7	161	10	171
TOTALES	3.006	283	1.037	38	101	18	4.144	339	4.483	1.655	65	2.489	274	4.144	339	4.483
TOTAL	3.289		1.075		119		4.483			1.721		2.763		4.483		

Digitized by Google

ENTRADAS SEGÚN PROFESIONES

PROFESIONES	Artigas	Canelones	Colonia	Cerro Largo	Durazno	Florida	Flores	Minas	Maldonado	Paysandú	Río Negro	Rocha	Rivera	Salto	Soriano	San José	Tacuarembó	Treinta y Tres	TOTALES
Aparadores	..	..	..	..	..	..	..	..	..	..	..	..	..	..	..	1	..	..	1
Albañiles	7	21	..	..	1	1	..	.	3	1	2	1	3	10	3	3	2	2	60
Artistas	..	..	..	..	..	..	..	..	..	..	..	..	1	..	..	1	..	1	3
Barberos	2	1	1	..	..	..	..	..	..	1	1	1	..	1	3	3	..	..	14
Carniceros	..	1	2	..	1	2	..	..	..	..	..	..	..	..	..	10	..	..	16
Carpinteros	3	13	2	2	1	..	..	..	..	1	1	..	1	13	4	5	..	..	46
Comerciantes	7	23	3	..	..	1	8	6	1	7	2	1	5	4	8	16	5	6	103
Cocineros	..	3	1	1	..	2	..	1	..	..	.	1	..	2	3	3	..	..	17
Confiteros	..	..	..	..	..	.	..	..	..	..	..	..	..	1	1	..	..	..	2
Cigarreros	..	..	..	..	..	..	..	..	..	..	..	..	..	1	2	1	..	..	4
Empleados	2	11	1	..	5	..	5	..	..	3	.	9	3	9	1	10	8	6	73
Estivadores	..	..	..	..	..	..	..	..	..	.	..	..	..	..	..	2	..	..	2
Herreros	..	5	..	..	..	..	..	..	..	..	..	..	1	10	2	1	..	2	21
Hojalateros	..	..	..	..	..	..	..	..	..	..	..	2	..	1	1	2	..	..	6
Jornaleros	208	289	146	91	114	95	240	69	52	82	204	124	123	393	193	195	102	107	2 827
Labradores	10	203	15	11	9	24	1	..	26	3	1	3	2	10	16	44	17	2	397
Lavanderas	..	4	1	..	2	2	12	..	3	3	6	..	1	94	15	13	4	4	164
Marinos	..	1	1	.	..	..	..	..	1	1	15	..	1	8	9	..	..	..	37
Militares	10	14	3	8	4	10	12	2	..	..	..	5	11	37	6	7	5	5	139
Músicos	1	9	1	1	1	..	..	..	..	..	..	..	..	2	..	7	2	1	25
Maquinistas	1	1	..	..	..	..	..	..	2	2	..	..	..	..	2	..	..	..	8
Periodistas	..	.	..	..	..	..	1	..	..	..	..	..	..	1	.	..	..	..	2
Panaderos	1	3	1	..	..	1	..	..	1	..	1	..	..	3	1	5	..	..	17
Plateros	..	1	1	..	..	..	..	3	..	..	.	1	..	2	..	2	1	..	11
Pintores	..	1	..	..	..	..	..	..	1	1	..	1	.	2	2	4	..	..	12
Prostitutas	17	2	..	3	..	3	..	..	..	..	5	5	1	49	8	2	1	3	99
Sastres	..	5	.	1	..	..	..	..	..	..	..	6	..	..	..	3	..	1	16
Sin profesión	1	20	4	18	8	6	7	..	..	12	5	7	1	25	13	8	33	7	175
Talabarteros	..	1	..	..	..	2	..	..	..	..	..	..	..	..	..	1	..	..	4
Tipógrafos	..	..	..	..	..	..	..	..	..	1	..	1	..	4	1	..	..	..	7
Varias profesiones	16	..	2	23	4	18	..	16	..	5	..	6	9	1	7	2	..	24	133
Zapateros	1	9	5	1	..	1	..	..	..	1	..	1	2	13	2	6	..	..	42
TOTALES	287	641	190	160	150	163	286	97	90	124	243	175	165	696	303	357	180	171	4.483

Digitized by Google

MOVIMIEETO DE OFICINAS

DEPARTAMENTOS	Notas recibidas	Notas enviadas	TOTAL
Artigas	1.946	2.262	4.208
Canelones	3.781	2.654	6.435
Colonia	2.032	2.371	4.403
Cerro Largo	1.858	1.867	3.725
Durazno	1.671	2.495	4.166
Florida	2.805	1.924	4.729
Flores	2.345	1.690	4.035
Montevideo	**17.225**	**5.116**	**22.341**
Minas	3.531	4.941	8.472
Maldonado	1.836	2.256	4.092
Paysandú	3.395	2.519	5.914
Río Negro	1.988	2.011	3.999
Rocha	5.976	5.391	11.367
Rivera	2.476	1.707	4.183
Salto	2.062	2.442	4.504
Soriano	3.378	2.639	6.017
San José	2.935	1.585	4.520
Tacuarembó	3.806	1.992	5.798
Treinta y Tres	2.197	2.722	4.919
TOTALES	67.243	50.584	117.827

Digitized by Google

CUADRO COMPARATIVO

DEL NÚMERO DE PRESOS QUE HAN TENIDO ENTRADA EN LAS JEFATURAS DE LA CAPITAL Y CAMPAÑA

en los años 1886 á 1893

AÑOS	JEFATURA DE MONTEVIDEO		JEFATURAS DE CAMPAÑA		TOTALES		TOTAL GENERAL POR AÑOS
	Varones	Mujeres	Varones	Mujeres	Varones	Mujeres	
1886	4.182	475	2.601	191	6.783	666	7.449
1887	5.279	841	3.729	230	9.008	1.071	10.079
1888	5.140	966	3.758	298	8.898	1.264	10.162
1889	5.345	835	3.627	293	8.972	1.128	10.100
1890	7.476	838	4.281	260	11.757	1.098	12.855
1891	5.467	629	4.351	336	9.818	965	10 783
1892	5.786	1.038	4.478	359	10.264	1.397	11.661
1893	4.803	965	4.144	339	8.947	1.304	10.251

Digitized by Google

IGLESIA DE EL SALVADOR (TALA)

FOTOT. DE LA E. N. DE A. Y O.

CASA POLICIAL (TALA)

Digitized by Google

THE NEW YORK
PUBLIC LIBRARY

ASTOR, LENOX AND
TILDEN FOUNDATIONS.

Digitized by Google

CAPÍTULO XIII

Ferro-Carriles y Tranvías

Digitized by Google

Digitized by Google

CAPITULO XIII

Ferro-Carriles y Tranvías

I.—FERRO-CARRILES

FERRO-CARRIL CENTRAL DEL URUGUAY

Linea que partiendo de Montevideo atraviesa todo el territorio de la República hasta llegar á la capital del departamento de Rivera, situado sobre la frontera, frente al pueblo de Santa Ana de Livramento en el Brasil. La última sección desde Tacuarembó á Rivera de la línea Río Negro á Rivera (Extensión Norte) fué abierta al servicio público el 5 de Febrero de 1892. Además tiene la linea del Ferro-Carril Central un ramal de 25 de Agosto á la ciudad de San José y también forman parte de ella las líneas Ferro-Carril Nordeste y Extensión Este. La primera, saliendo de Montevideo, llega hasta la ciudad de Minas, habiendo sido inaugurada el 6 de Febrero de 1889 y la segunda, partiendo de la estación Toledo del Ferro-Carril Nord-Este, va al pueblo de Nico Pérez, y fué librada al servicio público el 1.º de Septiembre de 1891.

La extensión de toda la línea es como se detalla en seguida:

	Kilómetros	Metros
Central del Uruguay, de Montevideo al Paso de los Toros	272	880
Extensión Norte, del Paso de los Toros á Rivera	293	700
Ramal del Central, de 25 de Agosto á San José.	33	720
Id. id. id., de Sayago á Treinta y Tres	8	000
Id. id. id., del Paso de los Toros al saladero Piñeyrúa	1	000
De Montevideo á Minas.	122	615
Nord-Este del Uruguay de Toledo á Nico Perez.	206	200
Uruguayo del Este, de Olmos á Solís Chico	30	000

Digitized by Google

Condiciones técnicas de los Ferrocarriles Central del Uruguay, Extensión Norte del Uruguay, Nord-Este del Uruguay y de Montevideo á Minas [1]

FERROCARRIL CENTRAL DEL URUGUAY

EXTENSIÓN DE LA LINEA 314 KILÓMETROS 600 METROS

PENDIENTES	NÚMEROS	EXTENSIÓN EN KILÓMETROS
De 20 m. °/₀₀	2	0.796
Entre 20 y 13.26 °/₀₀	52	22.176
" 13.26 " 10 °/₀₀	104	91.850
" 10 " 6.67 °/₀₀	100	46.043
" 6.67 " 5.00 °/₀₀	74	34.673
" 5.00 " 4.00 °/₀₀	25	9.886
" 4.00 " 3.30 °/₀₀	25	10.305
" 3.30 " 0.00 °/₀₀	124	57.334
Extensión total de la linea en pendientes	506	273.063
" " " " " " horizontal	—	41.537
Pendiente máxima 20 °/₀₀		
" " altura 8 m.		
" " extensión 430 m.		
CURVAS		
Con radio de 200 m. á 500 m.	113	36.923
" " " 500 " " 800 "	83	29.756
" " " 800 " " 1.000 "	69	18.430
" " " más " " 1.000 "	29	14.119
Extensión total de la linea en curva	294	99.228
" " " " " " recta.	—	215.372
Trecho recto más corto interpuesto entre dos curvas en sentido contrario.		50 met. [2]
" horizontal más corto interpuesto entre dos pendientes contiguas		40 " [3]

(1) "Estudios sobre Ferrocarriles Sud-Americanos" por el señor Ingeniero don Juan José Castro.
(2) Existe únicamente un trecho de esa dimensión en el kil. 65.260 m.
(3) " " " " " " " " " " 69.519 "

Digitized by Google

EXTENSIÓN NORTE DEL FERROCARRIL CENTRAL DEL URUGUAY

EXTENSIÓN TOTAL DE LA LINEA 293 KILÓMETROS 325 METROS

PENDIENTES	NÚMEROS	EXTENSIÓN EN KILÓMETROS
Entre 16 m. °/₀₀ y 13.26 °/₀₀	66	39.950
" 13.26 " " 10.00 "	208	94.294
" 10.00 " " 6.67 "	82	27.605
" 6.67 " " 5.00 "	48	15.358
" 5.00 " " 4.00 "	30	10.627
" 4.00 " " 3.30 "	17	5.420
" 3.30 " " 0.00 "	34	11.315
Extensión total de la linea en pendientes	485	204.569
" " " " " " horizontal	—	88.756
Pendiente máxima 16 °/₀₀		
" " altura 29 m. 60		
" " extensión 1.850 m.		
CURVAS		
Con radio de 200 m. á 500 m.	76	30.775
" " " 500 m. " 800 m.	101	44.727
" " " 800 m. " 1.000 m.	53	20.236
" " " más de 1.000 m.	46	18.713
Extensión total de la linea en curva	276	114.451
" " " " " " recta	—	178.873

Trecho recto más corto interpuesto entre dos curvas en sentido contrario . 100 m
Trecho horizontal más corto interpuesto entre dos pendientes contíguas . 100 m.

FERROCARRIL NORDESTE DEL URUGUAY

EXTENSIÓN DE LA LINEA 206 KILÓMETROS 200 METROS

PENDIENTES	NÚMEROS	EXTENSIÓN EN KILÓMETROS
Entre 16 m. y 13.26 °/₀₀	11	7.550
" 13.26 " 10.00 "	137	71.600
" 10.00 " 6.67 "	39	16.570
" 6.67 " 5.00 "	29	15 175
" 5.00 " 4.00 "	16	7.025
" 4.00 " 3.30 "	12	6.575
" 3.30 " 0.50 "	24	14.325
Extensión total de la linea en pendientes	268	138.820
" " " " " " horizontal	—	67.380
Pendiente máxima 16 °/₀₀		
" " altura 16 m. 90.		
" " extensión 1.050 m.		
CURVAS		
Con radio de 200 m. á 500 m.	55	20.860
" " " 500 m. " 800 m.	71	27.678
" " " 800 m. " 1.000 m.	65	20.592
" " " 1.000 m.	12	4.884
Extensión total de la linea en curva	203	74.014
" " " " " " recta	—	132.186

Trecho recto más corto interpuesto entre dos curvas en sentido contrario . 111 m. 72
Trecho horizontal más corto interpuesto entre dos pendientes contiguas . 100 m.

Digitized by Google

FERROCARRIL DE MONTEVIDEO Á MINAS

EXTENSIÓN DE LA LINEA 122 KILÓMETROS 615 METROS

PENDIENTES	NÚMEROS	EXTENSIÓN EN KILÓMETROS
De 20 m. . . . °/oo	19	4.820
Entre 20 y 13.26 "	74	25.204
" 13.26 " 10.00 "	43	11.920
" 10.00 " 6.67 "	39	14.727
" 6.67 " 5.00 "	19	5.955
" 5.00 " 4.00 "	11	3.940
" 4.00 " 3.30 "	7	3.580
" 3.30 " 0.00 "	39	22.720
Extensión total de la línea en pendientes	251	92.866
" " " " " horizontal	—	29.749
Pendiente máxima 24 °/oo.		
" " altura 5 met. 80.		
" " Extensión 240 m.		
CURVAS		
Con radio de 200 á 500 m.	32	7.520
" " " 500 " 800 "	22	7.292
" " " 800 " 1000 "	39	13.608
" " " más de 1000 "	16	6.882
Extensión total de la linea en curva.	109	35.302
" " " " " " recta.	—	87.313

Trecho recto más corto interpuesto entre dos curvas en sentido contrario. 91 m. 32
" horizontal más corto interpuesto entre dos pendientes contiguas. 100 "

Obras de arte de los Ferrocarriles anteriormente citados [1]

FERROCARRIL CENTRAL DEL URUGUAY Y EXTENSIÓN NORTE

ESTACIONES — PUENTES — ALCANTARILLAS

	ESTACIONES	DISTANCIAS EN KILÓMETROS		ALTURA SOBRE EL NIVEL MEDIO DEL MAR
		Parciales	Acumuladas	
1	Central (Montevideo).	0.	0.	2 m. 40
2	Bella Vista	2.710	2.710	8.05
3	Yatay.	1.700	4.410	7.65
4	Sayago	3.640	8.050	44.50
5	Colón	2.880	10.930	44.26
6	Independencia	4.760	15.690	49.35

(1) "Estudios sobre Ferrocarriles Sud Americanos" por el señor Ingeniero don Juan José Castro.

Digitized by Google

	ESTACIONES	DISTANCIAS EN KILÓMETROS		ALTURA SOBRE EL NIVEL MEDIO DEL MAR
		Parciales	Acumuladas	
7	Piedras	3.960	19.650	68 m. 90
8	Progreso	6.770	26.420	55.50
9	Juanicó	8.900	35.320	43.00
10	Canelones	7.220	42.540	28.90
11	Margat	8.700	51.240	10.90
12	Santa Lucía	7.350	58.590	10.77
13	25 de Agosto	4.550	63.140	14.35
14	Kil. 77. (Parada)	14.060	77.200	55.10
15	Isla Mala	13.420	90.620	63.70
16	Kil. 101. (Parada)	10.380	101.000	73.51
17	Florida	7.260	108.260	67.00
18	La Cruz	22.550	130.810	127.20
19	Sarandí	27 790	158.600	148.20
20	Kil. 172. (Parada)	13.600	172.200	141.90
21	Goñi	13.200	185.400	127.05
22	Durazno	19.400	204.800	86.05
23	Yí	4.180	208.980	73.84
24	Villasboas	19.620	228.600	89.05
25	Molles	16.000	244.600	128.30
26	Río Negro	28.540	273.140	65.90
27	Kilóm. 288	14.860	288.000	133.30
28	Cardoso	20.000	308.000	76.30
29	Achar	31.000	399.000	176.80
30	Pampa	20.000	359.000	214.90
31	General Netto	27.000	386.000	246.82
32	Tambores	26.000	412.000	275.90
33	Valle Edén	11.000	423.000	171.30
34	Tacuarembó	25.000	448.000	137.00
35	Bañado de Rocha	19.000	467.000	180.26
36	Paso del Cerro	16.000	483.000	132.95
37	Paso Tranqueras	40.000	523.000	156.82
38	Paso Ataques	16.000	539.000	158.50
39	Rivera	28.000	567.000	203.80

	PUENTES	Número de Tramos		Kilometrage parcial	Kilometrage desde la Estación Central	Altura sobre el nivel medio del mar
1	Arroyo Quita Calzones	1	5 m.	4.365	4.365	7.45
2	" Miguelete	..	23 m.	0.225	4.590	8.84
3	" Las Piedras	1	15 m.	10.840	15.430	47.40
4	Cañada	1	7 m.	2.560	17.990	55.60
5	Arroyo Colorado	2	5 m.	5.628	23.618	36.90
6	Cañada	1	5 m.	10.996	34.614	32.50
7	"	1	5 m.	2.090	36.704	29.20
8	"	2	5 m.	2.401	39.105	22,00
9	"	1	5 m.	1.513	40,618	19.71

Digitized by Google

	PUENTES	Número de Tramos		Kilometrage parcial	Kilometrage desde la Estación Central	Altura sobre el nivel medio del mar
10	Arroyo Astorga	1	10 m.	7.677	48.295	10.76
11	Cañada	1	5 m.	0.745	49.040	9.40
12	Arroyo Mata-ojo	2	24 m.	0.280	50.320	10.00
13	Cañada	1	5 m.	0.774	51.094	9.70
14	"	1	5 m.	0.820	51.914	9.10
15	"	1	5 m.	3.912	55.826	12.24
16	"	1	5 m.	3.632	59·458	9.96
17	"	1	10 m.	1.916	61.374	10.70
18	Río Santa Lucía	20 4	15 m. 24 m.	1.426	62.800	13 05
19	Cañada	1	5 m.	1.838	84.638	45.70
20	"	1	10 m.	1.029	85.667	47.30
21	"	1	10 m.	2.603	88.370	43.70
22	Arroyo Isla Mala	2	10 m.	4.036	92.406	50.80
23	Cañada	2	10 m.	2.188	94.594	60.80
24	"	2	5 m.	3.786	98.380	49.94
25	"	1	5 m.	0 270	98.650	48.30
26	"	2	10 m.	0.292	98.958	49.06
27	Rio Pintado	19	9 m.	8.132	107.090	51.30
28	" "	2	5 m.	57.758	164.848	126.70
29	" "	1	5 m.	41.399	206.247	74.70
30	Río del Yí	41	15 m. 24	2.128	208.375	74.06
31	Arroyo Sarandí	2	10 m.	2.475	210.850	77.84
32	Cañada	1	10 m.	2.150	213.000	85.00
33	"	1	5 m.	1.700	214.700	89.40
34	"	2	10 m.	12.954	227.654	86.30
35	Arroyo Villasboas	3	15 m. 24	0.346	228.000	86.30
36	" Santa Marta	1	10 m.	4.215	232.215	95.30
37	" " "	2	5 m.	0.465	232.680	97.30
38	Cañada	1	5 m.	0.365	233.045	99.48
39	"	2	5 m.	16.755	249.800	112.30
40	Arroyo Sarandí	1	10 m.	10.868	260.668	90.30
41	" "	1	10 m.	1.832	262.500	84.78
42	Cañada	1	5 m.	0.300	262.800	84.44
43	"	1	5 m.	3.000	265.800	74.43
44	"	1	10 m.	1.800	267.600	68.98
45	"	1	10 m.	1.625	269.225	64.30
46	Río Negro	22 9	18 m. 36.50	3.100	272.325	62.90
47	Arroyo Guayabos	2	10 m.	21.575	293.900	89.90
48	Cañada	2	5 m.	2.630	296.530	101.65
49	Río Tala	3	10 m.	5.345	301.875	77.65
50	" "	1	18 m.	5.025	306 900	74.80
51	" Cardozo	4	15 m.	0.075	306.975	74.80
52	" "	1	5 m.	1.425	308.400	76.90
53	Arroyo del Buey	2	5 m. 80	1.550	309.950	78.50
54	Cañada	2	5 m.	0.550	310.500	79.90
55	"	2	5 m.	4.545	315.045	87.90
56	Arroyo Rolón	2	5 m. 80	1.055	316.100	92.05
57	Cañada	2	5 m.	27.005	343.105	171.30
58	"	1	10 m.	76.395	419.500	198.50
59	Arroyo	1	15 m.	2.240	421.740	180.90

Digitized by Google

	PUENTES	Número de Tramos		Kilometrage parcial	Kilometrage desde la Estación Central	Altura sobre el nivel medio del mar
60	Arroyo	1	15 m.	1.210	422.950	176.10
61	"	1	5 m.	1.150	424.100	169.00
62	"	1	5 m.	1.625	425.725	159.42
63	"	1	15 m.	1.475	427.200	154.80
64	"	1	15 m.	1.850	429.050	149.70
65	"	1	15 m.	1.175	430.225	147.00
66	"	1	5 m.	1.675	431.900	143.70
67	"	1	5 m.	1.025	432.925	141.50
68	"	1	10 m.	1.200	434.125	140.30
69	"	1	5 m.	1.450	435.575	139.30
70	"	1	5.80 m.	1.050	436.625	138.30
71	Arroyo Tambores	3	15 m.	1.375	438.	137.30
72	" Tranqueras	3	15 m.	2.575	441.425	136.90
73	"	1	5 m.	4.695	446.120	141.95
74	"	1	10 m.	3 092	449.212	134.
75	Tacuarembó Chico	5	15 m.	0 988	450.200	131.30
76	Arroyo Molles	1	10 m.	1.600	451.800	133.30
77	" "	1	5 m.	1 375	453.175	136.30
78	" "	1	5 m.	3.400	456.575	147.10
79	" "	1	5.80 m.	0.875	457.450	141.20
80	" Tres Cruces.	5	15 m.	1.950	459.400	136.30
81	" Sauce	1	10 m.	1.750	461.150	136.70
82	" "	1	5 m.	2.865	464.015	146.10
83	Bañado de Rocha	2	5 m.	4.595	468.610	179.30
84	Túnel	largo 228 m.		1.490	470.100	197.50
85	"	1	10 m.	4.150	474.250	142.80
86	"	1	10 m.	0.300	474.550	142.30
87	Arroyo Carpintería	3	15 m.	2.150	476.600	137.40
88	" Madruga.	1	15 m.	7.225	483.825	131.45
89	" Tranqueras	1	15 m.	2.025	485.850	183.85
90	" Las Cañitas.	3	15 m.	4.940	490.790	137.25
91	" " "	1	15 m.	7.420	498.210	140.64
92	" Laureles	4	15 m.	0.240	498.450	140.64
93	" "	1	10 m.	1.050	499.500	139.50
94	" "	1	7 m.	6.225	505.725	150.10
95	" "	1	10 m.	3.725	509.450	143.10
96	" Rubio Chico.	4	15 m.	3.750	513.200	142.62
97	" " "	2	10 m.	0.450	513.650	143.30
98	Río Tacuarembó Grande	4	15 m.	7.950	521.600	147.92
99	" " "	1	5 m. 80 c.	3.525	525.125	149.12
100	" " "	1	5 m.	2.500	527.625	150.30
101	" " "	1	5 m. 80 c.	2.050	529.675	151.
102	" " "	2	4 m. 50 c.	1.150	530.825	752.80
103	" " "	2	7 m.	5.728	536.653	158.12
104	" " "	1	10 m.	2.922	539.575	158.50
105	" " "	1	5.80 m.	1.300	540.875	160.50
106	" " "	1	5.00	4.375	545.100	147.70
107	" " "	1	5.00	1.075	546.175	169.20
108	" " "	1	5.00	0.275	547.450	172.80
109	" " "	2	5.80	1.675	549.125	173.70
110	Arroyo Certicera	2	7.00	8.637	557.762	206.30
111	" Cuñapiú	2	10.00	7 926	565.688	194.50

Digitized by Google

LINEA CENTRAL

DE MONTEVIDEO Á RIVERA INCLUSO EL RAMAL Á SAN JOSÉ Y EL RAMAL DE SAYAGO Á TREINTA Y TRES (EMPALME CON EL F. C. N. E.)

NÚMERO TOTAL DE ALCANTARILLAS	Hasta 1 metro de luz	De 1 metro hasta 2 m.	De 2 metros hasta 3 m.	De 3 metros hasta 4 m.
755	567	128	57	3

FERROCARRIL NORDESTE DEL URUGUAY

(TOLEDO Á NICO PÉREZ)

ESTACIONES — PUENTES — ALCANTARILLAS

	ESTACIONES	KILOMETRAGE		ALTURA SOBRE EL NIVEL MEDIO DEL MAR
		Parcial	Desde la Estacion Central	
1	Toledo	24.600	24.600	59.90
2	Sauce	11.800	36.400	36.25
3	Santa Rosa	17.900	54.300	58.08
4	Cazot	8.900	63.200	71.78
5	San Ramón	18.800	82.000	44.80
6	"Parada"	5.000	87.000	67.45
7	Latorre	19.900	106.900	87.70
8	Reboledo	25.800	132.700	175.70
9	Cerro Colorado	20.300	153.000	232.65
10	Mansevillagra	29.000	182.000	187.10
11	Illescas	21.450	203.450	250.80
12	Nico Pérez	27.550	231.000	272.65

Digitized by Google

	PUENTES	Número de Tramos		Kilometrage parcial	Kilometrage desde la Estación Central	Altura sobre el nivel medio del mar
1	Cañada	1	10.00	30.620	30.620	55.05
2	Arroyo Sauce	2	10.00	5.380	36.000	36.90
3	"	1	5.00	0.700	36.700	32.92
4	Arroyo Mata Siete	3	10.00	3.800	40.500	29.05
5	Cañada	1	5.00	1.510	42.010	30.30
6	"	1	5.00	1.390	43.400	34.45
7	"	1	5.00	0.780	44.180	35.90
8	"	1	10.00	9.330	53.510	47.68
9	Arroyo Canelón Grande	1	10.00	5.590	59.100	54.54
10	Cañada	1	10.00	4.700	63.800	58.24
11	"	1	5.00	2.900	66.700	63.99
12	Arroyo del Tala	7	15.00	8.400	75.100	45.40
13	Cañada	1	5.00	1.650	76.750	40.90
14	"	1	5.00	1.040	77.790	40.90
15	Arroyo Larrañaga	2	10.00	0.910	78.700	41.60
16	Río Santa Lucía	20 3	15.00 24.00	4.300	83.000	44.20
17	Río Santa Lucía (viejo)	1	10.00	0.750	83.750	43.90
18	" " " "	1	10.00	0.470	84.280	43.90
19	" " " "	3	15.00	0.720	85.000	43.90
20	Cañada	1	5.00	91.750	176.750	150.77
21	Arroyo Mansavillagra	10	15.00	0.750	177.500	148.40
22	Cañada	1	5.00	12.820	190.320	236.55
23	"	1	10.00	0.760	191.080	249.20
24	"	1	10.00	37.930	229.010	256.10

ALCANTARILLAS

NÚMERO TOTAL DE ALCANTARILLAS	Hasta 1 metro de luz	De 1 metro hasta 2 m.	De 2 metros hasta 3 m.	De 3 metros hasta 4 m.
330	303	9	18	0

Digitized by Google

FERROCARRIL DE MONTEVIDEO Á MINAS

ESTACIONES — PUENTES — ALCANTARILLAS

	ESTACIONES	DISTANCIAS EN KILÓMETROS		DISTANCIAS DESDE LA ESTACIÓN CENTRAL EN KILÓMETROS	ALTURA SOBRE EL NIVEL DEL MAR
		Parciales	Acumuladas		
1	Montevideo	0.	0.		2.74
2	Cordón	1.150	1.150	1.150	10.61
3	Unión	5.130	6.280		55.08
4	Ituzaingó	3.700	9.880		48.89
5	Piedras Blancas	1.620	11.500		53.03
6	Treinta y Tres (Empalme con el Ramal del Central)	2.440	13.940		49.37
7	Treinta y Tres (Vieja)	3.845	17.785	17.785	52.78
8	Toledo (Empalme línea á Nico Pérez)	6.815	24.600		59.90
9	Suárez	5.400	30.000		54.24
10	Pando	7.200	37.200		26.35
11	Olmos	3.500	40.700		18.90
12	Tapia	23.200	63.900		23.90
13	Migues	14.100	78.000		63.40
14	Montes	8.120	86.120		37.80
15	Solís	18.230	104.350		73 90
16	Minas	20.944	125.294		119.40

	PUENTES	Número de Tramos		Kilometrage parcial	Kilometrage desde la Estación Central	Altura sobre el nivel medio del mar
1	Arroyo Manga	1	5 m. 80	20.785	20.785	31.26
2	" Toledo	1	11 m.	2.580	23.365	35.82
3	Cañada	1	9 m.	2.964	26.329	41.77
4	Arroyo Meireles	1	9 m.	2.326	28.655	37.59
5	Cañada	1	5 m.	2 174	30.829	35.05
6	"	1	16 m.	4.335	35.164	54.44
7	"	1	10 m.	0.295	35.459	53.93
8	Arroyo Pando	7	15 m.	3.946	39.405	9.40
9	Cañada	1	5 m.	3.095	42.500	17.40
10	"	1	5 m.	2 800	45.300	27.36
11	"	1	5 m.	0.525	45.825	29.40
12	"	1	5 m.	1.805	47.630	33.40
13	"	3	5 m.	2.590	50.220	39.90
14	"	2	5 m.	11.425	61.645	27.85
15	Arroyo La Tonda	2	10 m.	1.485	63.130	23.90
16	Cañada	1	10 m.	3.095	66.225	14.60
17	Arroyo Solís Chico	6	15 m.	0.550	66.775	24.85
18	Cañada	1	5 m.	4.650	71 425	32.29
19	"	3	5 m.	1.695	73.120	36.40
20	"	4	5 m.	1.330	74.450	41.65

Digitized by Google

	PUENTES	Número de Tramos		Kilometrage parcial	Kilometrage desde la Estación Central	Altura sobre el nivel medio del mar
21	Cañada	2	5 m.	1.250	75.700	49.00
22	"	2	5 m.	0.785	76.485	53.58
23	"	1	5 m.	0.940	77.425	64.40
24	"	3	5 m.	3.560	80.985	41.90
25	"	2	5 m.	4.340	85.325	39.60
26	"	3	5 m.	1.075	86.400	40.90
27	Arroyo Solís del Medio	10	15 m.	1.525	87.925	34.90
28	Cañada	3	5 m.	4.750	92.675	50.82
29	"	1	5 m.	6.450	99.125	87.57
30	Arroyo Solís Grande	6	15 m.	2.360	101.485	57.90
31	" Atahona	2	10 m.	1.540	103.025	59.36
32	Cañada	1	10 m.	4.800	107.825	90.57
33	"	1	5 m.	0.355	108.280	98.25
34	"	1	5 m.	5.195	113.475	115.40
35	"	2	10 m.	0.775	114.250	118.65
36	"	2	5 m.	0.550	114.800	121.40
37	Arroyo San Francisco	7	15 m.	9.925	124.725	116.40

ALCANTARILLAS

NÚMERO TOTAL DE ALCANTARILLAS	Hasta 1 metro de luz	De 1 metro hasta 2 m.	De 2 metros hasta 3 m.	De 3 metros hasta 4 m.
140	70	40	32	0

CENTRAL DEL URUGUAY

Ramal de 25 de Agosto á San José

ESTACIONES — PUENTES

	ESTACIONES	DISTANCIAS EN KILÓMETROS		DISTANCIAS DESDE LA ESTACIÓN CENTRAL EN KILÓMETROS	ALTURA SOBRE EL NIVEL MEDIO DEL MAR
		Parciales	Acumuladas		
1	25 de Agosto	0	0.	63.140	14.35
2	Capurro	5.780	5.780		25.50
3	Rodríguez	8.885	14.665		46.41
4	San José	17.695	32.360	95.500	39.44

Digitized by Google

	PUENTES	Número de Tramos		Kilometraje parcial: el 0, en 25 de Agosto	Kilometraje desde la Estación Central	Altura sobre el nivel medio del mar
1	Arroyo de la Virgen	6	10.00	1.760	64.900	13.05
2	" " " "	2	5.00	0.570	65.470	13.05
3	Cañada	1	5.00	1.770	67.240	16.80
4	Arroyo Paja.	1	10.00	2.550	69.790	22.30
5	Cañada	1	5.00	3.680	73.470	34.80
6	Arroyo Cagancha	3	10.00	6.330	79.800	30.80
7	Cañada	1	10.00	4.050	83.850	40.51
8	"	1	5.00	2.030	85.880	34.07
9	"	1	5.00	1.360	87.240	30.87
10	"	1	8.00	2.650	89.890	29.30
11	Río San José	8 9	15.00 10.00	3.210	93.100	29.30
12	Cañada	1	5.00	0.540	93.640	28.90

Ramal de Sayago á Treinta y Tres

ESTACIONES — PUENTES

	ESTACIONES	DISTANCIAS EN KILÓMETROS		DISTANCIAS DESDE LA ESTACIÓN CENTRAL EN KILÓMETROS	ALTURA SOBRE EL NIVEL MEDIO DEL MAR
		Parciales	Acumuladas		
1	Sayago	0	0.	8.050	44.50
2	Peñarol (Talleres)	1.927	1.927	..	34.20
3	Treinta y Tres.	6.000	7.927	15.977	49.37

	PUENTES	Número de Tramos		DISTANCIA DESDE LA ESTACIÓN CENTRAL	ALTURA SOBRE EL NIVEL MEDIO DEL MAR
1	Arroyo Miguelete.	2	15.00	11.679	18.00

TALLERES

Central del Uruguay.—Los talleres del Ferrocarril Central del Uruguay están situados en el Peñarol, á 10 kilómetros de la Estación Central; disponen de un terreno de 15 hectáreas y en él están radicadas todas las instalaciones y proyectados los ensanches futuros;—esas instalaciones se componen:

a) De un pabellón central donde se encuentran reunidas todas las oficinas;

b) De un galpón para depósito de los materiales, de 80 metros de largo por

Digitized by Google

30 de ancho con paredes de ladrillo, techo de zinc sostenido por armadura de hierro que toman su punto de apoyo sobre los muros de paramento y en el vértice de columnas de fundición muy bien distribuídas;

c) De un taller para las reparaciones de máquinas, de 90 metros de largo por 40 metros de ancho, con una construcción idéntica á la precedente, el que está provisto con la dotación de máquinas modernas para tornear y pulir el acero de las fraguas necesarias, de martillos, pilones á vapor, etc., etc.—Dos grúas de 25 toneladas cada una, giran sobre dos vigas tendidas á lo largo del galpón á la altura de tres metros; su movimiento se obtiene por medio de una trasmisión por cable.

En estos poderosos pescantes, las locomotoras que deben repararse se levantan y transportan de la vía de llegada á la de compostura con rapidéz y sin interrumpir el servicio. La distribución de fuerza está hecha con economía y todos los aparatos mecánicos se ponen en movimiento por medio de una máquina de 25 caballos vapor.

d) De un galpón de 40 metros por 25 en que está instalado el taller mecánico de carpintería; una máquina horizontal de 30 caballos vapor pone en movimiento tornos, sierras longitudinales y circulares de todos tamaños, láminas de ajustaje, taladros y el aparato para la fabricación de durmientes de urunday;

e) De un departamento de pintura y reparación de encerados con todo lo necesario para la pintura de wagones, construcción de cojines, colchones y almohadas para los wagones lits;

f) De un depósito de máquinas, tipo rotonda, con capacidad para 32 locomotoras con sus respectivos tenders; el centro de la rotonda está ocupado por un puente giratorio de 14 metros de largo que permite girar á una máquina con su tender;

g) De un pozo de 80 piés de profundidad para la provisión de agua, del cual, las bombas accionadas por un automotor, levantan el agua hasta un depósito sólidamente construído con palastros roblonados, sostenido á una altura de 20 metros próximamente por una serie de columnas de fundición sólida; la capacidad del depósito es de 250 metros cúbicos;

h) De muelles, de altura conveniente que bordean las líneas de salida para la provisión del carbón;

i) De un nucleo de casas, que habitan los quinientos obreros ocupados en los talleres;

j) De un depósito destinado para aceite y petróleo, situado lejos de esas instalaciones como lo aconseja la prudencia.

Tren Rodante

Este consiste en 63 locomotoras, 80 salones y coches, 44 breks y 1.159 wagones de varias clases para carga y animales. Ese tren rodante sirve á las líneas Central del Uruguay, Extensión Norte, Nordeste y Minas.

Digitized by Google

El siguiente cuadro demuestra el movimiento habido en los años 1892-93 y 1893-94.

	Ferrocarril Central del Uruguay (incluso) Ferrocarril Nord-Este		Extensión Este		Extensión Norte	
	1892-93	1893-94	1892-93	1893-94	1892-93	1893-94
Número de pasajeros	419.319	487.581 1/2	22.204	22.937 1/2	12.070	16.736 1/2
Importe de idem $	340.073,38	362.251,60	46 425,19	52.637,27	36.742,77	46.733,29
" " telegrafos "	7.597,29	7.119,83	1.361,87	1.231,51	2.323,50	3.053,13
" " equipajes y encomiendas "	33.563,44	34.884,03	4.547,33	4.811,91	2.657,40	3.063,42
Varios recibos "	18.095,73	30 695,45	2.00	24	192	174
Cantidad de lana tons.	18.686 1/2	23.466	4.139	5.764	2.462	3.595
" " cerda "	326 1/2	336 1/2	96 3/4	109	74 1/2	111
" " cueros "	8.404	9.191	1.988 1/2	2.401 1/2	834	1,261 1/2
" " huesos "	1.305	2.304	141 1/2	366 1/2	4 1/2	107
" " cereales "	64.097 1/4	145.826	18.856 1/4	36.923 1/2	1 775 1/2	2.107
" " afrecho "	6.603	8.146 1/2	1.514	1.849	1.287 1/4	2.076
" " harina "						
" " piedra-cal "	12 770 1/2	14.406	46	115	14 1/2	6
" " pasto "	12.902 1/2	12.346 3/4	962 1/4	580	115 1/4	109 1/2
Materiales de construcción "	16.342	16.401 3/4	1.105	1.535	828 1/2	1.227
Mercancías generales "	63.082 1/2	75.021	11.243 1/2	12.803	7.124 3/4	12.197 1/2
Cantidad de alambre "	5.546 1/2	6.141	2.623 3/4	3.202	1.254	1.780
Idem de postes "	3.850 1/2	4.323				
Materiales de la Compañía "	26.350 1/4	37.485 1/2	2.486 1/2	3.555	1.040 3/4	1.243 1/2
Peso total trasportado "	240.267	355.394	45.208	69.504	16.815 1/2	25.821
Importe de tráfico de mercancías $	643.630,69	859.106,56	142.644,48	194.244	66.616,34	110.484,02
Importe del tráfico de animales $	160.248,58	159 335,24	74.305,58	116.734,02	16.764,79	13.590,87
Número de animales	264.780	313.243	93.621	140.621	45.653	44.637
" " perros	2.170	2.401	294	256	117	135
Total importe $	1:203.209,11	1:453.392,71	269.236,45	369.682,71	125.296,80	177.098,73
Gastos de explotación "	647.382,47	647.709,11	145.379,75	187.034,89	75.178,09	106.259,24
Ganancia "	555.826,64	805.683,60	123.906,70	182.647,82	50.118,71	70,839,49
Kilometros recorridos por trenes	742.840	844.769	229.614	292.664	103.215	125.121
Id. id. por coches y wagones	8:696.661	10:577.324	2:887.858	4:186.635	1:156.346	1:376.525
% de gastos sobre entradas	53,80	44,57	53,99	50,59	60	60
Término medio de pasajeros por día	1.149	1.336	61	63	33	46
Término medio de entradas por pasajeros $	0,81	0,74	2,09	2,29	3,04	2,79
Término medio por tonelada de carga $	2,68	2,42	3,16	2,79	3,96	4,28
Kilómetros de linea en explotación	465	465	220	220	312	312

Digitized by Google

FERROCARRIL MIDLAND DEL URUGUAY

Linea que une el Ferrocarril del Uruguay con el Nordoeste del Uruguay por medio de un empalme con el primero en el Paso de los Toros del Río Negro y con el segundo en la ciudad del Salto, pasando por Paysandú.

CONDICIONES TÉCNICAS (1)

EXTENSIÓN DE LA LINEA 317 KILÓMETROS 775 METROS

PENDIENTES	NÚMEROS	EXTENSIÓN EN KILÓMETROS
De 16 á 10 °/₀₀	292	159.800
" 10 " 5 "	116	34.567
" 5 " 0 "	75	27.866
Extensión total de la linea en pendientes	583	222.233
" " " " " horizontal	480	95.542
Pendiente máxima 16 °/₀₀.		
" " altura 27.60 m.		
" " Extensión 1.725 m.		
CURVAS		
Con radio de 300 m.	1	0.241.73
" " " 400 á 800 m.	70	26.879.71
" " " 800 " 1000 "	14	5.430.87
" " " 1000 " 2000 "	110	29.543.10
Extensión total de la linea en curva.	195	62.095.41
" " " " " " recta.	—	255.679.59

Trecho más corto interpuesto entre dos curvas en sentido contrario. . . 100 m.
" más corto interpuesto entre dos pendientes contiguas. . . . . 100 "

(1) "Estudios sobre Ferrocarriles Sud Americanos" por el señor Ingeniero don Juan José Castro.

Digitized by Google

OBRAS DE ARTE (1)

ESTACIONES — PUENTES

	ESTACIONES	DISTANCIAS EN KILÓMETROS		DISTANCIAS DESDE LA ESTACIÓN CENTRAL EN KILÓMETROS	ALTURA SOBRE EL NIVEL DEL MAR
		Parciales	Acumuladas		
0	Empalme con el Ferrocarril C. del Uruguay. . . .	0	0	273	70.36
1	Paso de los Toros. . . .	2	2		83.37
2	Francia	39	41		119.37
3	Tres Arboles	20	61		176.22
4	Merinos	20	81		169.30
5	Guayabos	37	118		65.
6	Algorta	17	135		118.18
7	Piedras Coloradas	23	158		94.59
8	Porvenir.	26	184		78.
9	Paysandú	22	206		46.64
10	Queguay	31	237		39.27
11	Guaviyú.	24	261		29.48
12	Chapicuy	23	284		39.50
13	Piñeyrúa	17	301		61.03
14	Salto.	16	317	590 kilom^{s}.	40.83

	PUENTES	NÚMERO DE TRAMOS	Kilometrage, el 0 en la Estación del Paso de los Toros	ALTURA SOBRE EL NIVEL MEDIO DEL MAR
1	En el Arroyo Salsipuedes.	9 de 33 metros	33.700	77.57
2	Idem id. Guayabos.	3 " 15 "	178.330	60.60
3	Idem id. id.	1 " 10 "	125.	65.48
4	Idem id. Cuotiembre	1 " 10 "	209.	12.36
5	Idem id. San Francisco	2 " 37 "	213.750	11.22
6	Idem id. Chingolo	2 " 10 "	223.530	28.97
7	En el Río Queguay	2 " 50 " 5 " 20 "	230.650	20.07
8	En el Arroyo Algarrobas	2 " 10 "	235.400	21.37
9	Idem id. id..	2 " 10 "	238.400	32.02
10	Idem id. Quebracho	2 " 15 " 2 " 10 "	248.575	37.02
11	Idem id. Guaviyú	1 " 37 " 7 " 10 "	264.	33.13
12	Idem id. Chapicuy Grande	2 " 20 " 3 " 10 "	278.300	33.24
13	Idem id. Carpinchurí	4 " 10 "	282.700	27.00
14	Idem id. Chapicuy Chico	3 " 10 "	289.	29.87
15	Idem id. Ceibal Grande	2 " 10 "	297.660	37.21
16	En el Río Daymán.	3 " 20 " 39 " 10 "	308.	18.39
17	En el Arroyo Ceibalito	3 " 10 "	315.875	23.47

(1) "Estudios sobre Ferrocarriles Sud-Americanos" por el señor Ingeniero don Juan José Castro.

Digitized by Google

Puentes y alcantarillas

Sumando la luz libre de éstos, en toda la extensión de la vía, alcanzará á 2630 metros lineales, empleándose en los puentes 3.804 toneladas de hierro batido y fundido.

Talleres

Los grandes talleres de reparación y refacción que tiene construídos la Empresa, están situados dentro del recinto de la Estación principal de la vía en Paysandú, y que ya se ha mencionado, reuniendo en sus aparatos y maquinarias el sistema más moderno y perfeccionado para efectuar cualquier clase de trabajo necesario en un ferrocarril.

Muelle

De la estación Paysandú que se halla situada en un punto dominante llamado "Bella Vista", parte un ramal de 4 kilómetros de extensión que va al puerto donde la Empresa ha construído un muelle sólido, que en aguas bajas mantiene 6 m. 29 c., en el extremo, pudiéndose por este motivo en todo tiempo efectuar las operaciones de carga y descarga de mercaderías y frutos. Este muelle está provisto de pescantes á vapor, mesa giratoria, etc., además de los desvíos necesarios para poder efectuar diariamente la carga ó descarga de tres ó cuatrocientas toneladas.

El movimiento habido en esta linea, lo demuestra el cuadro siguiente:

DETALLES	Año 1890	Año 1891	Año 1892	Año 1893
Número de telegramas hechos. .	800	2.717	2.874	3.234
Idem de pasajeros	12.674,1/2	14.649	12.291	13.679
Importe de idem.	$ 31.423,94	$ 44.892,62	$ 37.257,46	$ 39.635,33
Idem de Telégrafos.	" 737,78	" 1.634,91	" 1.645,48	" 1.957,66
Idem de equipajes y encomiendas	" 3.259,52	" 3.779,91	" 3.655,81	" 3.626,65
Varios recibos.	" 515,11	" 2.541,95	" 3.319,93	" 2.669,75
Peso total trasportado	kls 9:990.812,00	kls 13:948.222,00	kls 21:680.579,00	kls 24:985.460,00
Importe del tráfico de mercancías (carga)	$ 27.099,94	$ 46.379,93	$ 56.437,77	$ 72.615,87
Número de animales.	671	5.227	18.162	52.842
Idem de perros	114	127	114	103
Total importe.	$ 63.036,29	$ 99.279,32	$ 109.018,89	$ 141.037,64
Gastos de explotación	" 125.006,01	" 137.238,74	" 120.482,88	" 126.754,20
Kilómetros corridos por trenes. .	103.356	121.129	114.130	138.630
Idem idem por coches y wagones.	843.843	1:519.308	1:768.437	2:559.390
% de gastos sobre entradas. .	198,31%	138,30%	110,50%	.....
Idem de entradas sobre gastos .	.....	.....	.....	11,26
Kilómetros de linea en explotación	.....	317,00	317,00	317
Número de locomotoras. . . .	8	8	8	8
Idem de salones y coches . . .	12	12	12	12
Idem de breks.	7	7	7	7
Idem de idem y vagones de varias clases.	145	145	145	145

Digitized by Google

FERROCARRIL NOROESTE DEL URUGUAY

Este Ferrocarril corre más ó menos paralelo á la vía Argentina de Concordia al Ceibo. La vía Argentina tiene de longitud 160 kilómetros. La vía Uruguaya ya terminada en la márjen del Río Cuareim, tiene una longitud de 178 kilómetros 800 m, y de éstos la parte garantida por el Estado está comprendida entre el Arroyo Yacuy y Santa Rosa con una extensión de 81 kilómetros 257 m. y cuyas condiciones técnicas son las siguientes:

EXTENSIÓN DE LA LINEA 81 KILÓMETROS 257 METROS (1)

PENDIENTES	EXTENSIÓN EN KILÓMETROS
De 16.66 á 15 °/₀₀	9.581
" 15 " 12 °/₀₀	5.225
" 12 " 10 °/₀₀	7.420
" 10 " 6.66 °/₀₀	10.863
" 6.66 " 5.00 °/₀₀	6.275
" 5.00 " 2.50 °/₀₀	8.450
" 2.50 " 0.00 °/₀₀	13.007
Extensión total de la linea en pendientes	60.821
" " " " " horizontal	20.436
Pendiente máxima 16.66 °/₀₀	
" " altura 16.07 m.	
" " extensión 950 m.	
CURVAS	
Con radios de 600 m.	1.336
" " " 700 "	0.677
" " " 800 "	0.926
" " " 900 "	10.241
" " " 1.000 "	1.241
" " " 1.500 "	0.803
" " " 2.000 "	0.199
" " " 4.000 "	0.083
Extensión total de la linea en curva	15.506
" " " " " recta.	65.751

Trecho recto más corto entre dos curvas dirigidas en sentido contrario . . 100 met.
" horizontal más corto entre dos pendientes contiguas. . . . . 100 "

(1) "Estudios sobre Ferrocarriles Sud-Americanos" por el Ingeniero don Juan José Castro.

Digitized by Google

Esta linea trabaja en combinación con la vía Brasilera del Cuareim á Uruguayana, también concluída hasta aquel pueblo, cuya distancia es de 76 kilómetros; y con las de los ferrocarriles Central, Midland y Norte del Uruguay.

El servicio de carga y pasajeros con la vía Brasilera se hace en el Río Cuareim por medio de un sistema de chatas y botes de propiedad de las dos Empresas, hasta que sea consentida por el Gobierno del Brasil la construcción del Puente Internacional que debe ligar más ventajosamente las dos lineas.

Por medio de la combinación de trenes por las dos Empresas, los pasajeros que salen del Salto llegan á Uruguayana en el mismo día y vice-versa.

La linea Uruguaya concluída hasta el Cuareim, representa un capital de £ 1:410.000, gozando actualmente £ 401.285 de ese capital una garantía del Estado de 7 °/₀ anual, según lo autoriza la Ley General de Ferrocarriles de fecha 27 de Agosto de 1884.

OBRAS DE ARTE

	ESTACIONES (1)	DISTANCIAS EN KILÓMETROS	
		Parciales	Acumuladas
1	Salto	0.	0.
2	Las Viñas	15.200	15.200
3	San Antonio	6.240	21.440
4	Ytapebí	10.300	31.740
5	Palomas	27.300	59.040
6	Arapey	15.700	74.740
7	Santa Ana	9.150	83.890
8	Isla Cabellos	28.470	112.360
9	Zanja Honda	35.540	147.900
10	Santa Rosa	25.250	173.150
11	Puerto Cuareim	5.650	178.800

Puentes

Río Arapey. . . . 3 tramos con barandas de fierro labrado de 37 m. 22 c. de largo; columnas de chapas de fierro labrado y remachadas, rellenas con betún ó concrete; altura, 17 m. 17 c. La parte norte del puente la forma un viaducto de 18 tramos de 12 m. 17 c. cada uno. Extensión total del puente, 330 m. 71 c.

Laguna Arapey. . . 5 tramos de 12 m. 17 c. y de 9 m. 16 c.

Yacuy . . . . . 6 " " 14 " 32 "

Yacuy (puente nuevo) 3 " " 12 " 16 "

2 puentes de 54 m. 83 c. de largo.
1 " " 50 " 98 " "
1 " " 42 " 66 " "
3 " " 36 " 61 " "
1 " " 26 " 91 " "
3 " " 24 " 34 " "
1 " " 14 " 32 " "
2 " " 12 " 16 " "
2 " " 9 " 16 " "
1 " " 8 " 59 " "
3 " " 5 " 15 " "

(1) "Estudios sobre Ferrocarriles Sud-Americanos" por el señor ingeniero don Juan José Castro

Digitized by Google

Talleres

Los talleres se encuentran situados á una distancia de 2 kilómetros de la Estación del Salto y arreglados con todas las varias máquinas á vapor necesarias para las reparaciones y reconstrucciones del tren rodante, y toda clase de trabajos que necesite la Compañía.

Tren Rodante

El tren rodante consiste en 10 locomotoras, 14 coches para pasajeros. 4 wagones de guarda tren, 2 para estafetas y 154 para carga de varias clases.

Además de las estaciones principales existen cinco paradas denominadas Las Viñas, La Vitícola, Santa María, Francia é Ytacumbú.

Las Viñas dista 15.20 kilómetros del Salto y La Vitícola 25. Estas dos paradas se encuentran en el centro de las muchas granjas y viñedos que se han formado durante los últimos cuatro años.

La parada Santa María en kilómetros 83.89, es también un punto de mucho porvenir, habiendo construído la Empresa en ese paraje grandes corrales, bretes, etc., para poder cargar las tropas de ganado que se transportan para la faena en los saladeros del Salto, Paysandú, etc. Las otras paradas mencionadas, son de poca importancia por ahora.

Esta vía es de suma importancia para el comercio con el Brasil y para los departamentos del Salto y Paysandú. La navegación del Uruguay, desde el Salto al Brasil, á parte del obstáculo natural que presenta la pequeña cascada, sufre interrupciones por las bajantes frecuentes del río, que no permiten la travesía de embarcaciones mayores ó de gran calado y tonelaje.

El siguiente cuadro demuestra el movimiento habido en los años 1891 á 1893:

DETALLES		1891	1892	1893
Número de pasajeros		16868	14684½	15578
Producto de tráfico de pasajeros	$	40.499,85	34.177,41	37.041,69
" por el telégrafo	"	1.629,09	1.597,34	2.494,47
" " encomiendas y equipajes.	"	5.815,92	4.751,00	7.561,90
Varios	"	245,00	3.214,87	8.850,53
Cantidad de lana y cerda		1359 T 711	1505 T 133	1561 T 203
" " cueros y huesos		1083 " 860	812 " 227	1122 " 315
" " granos y pastos		1344 " 610	1375 " 580	1609 " 530
" " mercancías generales		28357 " 897	32036 " 915	32473 " 295
Total peso		32746 " 078	35789 " 855	36766 " 343
Producido por tráfico de cargas	$	96.066,06	95.023,48	95.985.19
Total entradas	"	144.252,92	138.764,10	151.906,78
Gastos de explotación en el Salto y Londres	"	139.866,22	143.000,71	141.000.57
Kilómetros recorridos por trenes		161596	123002	131081
" " " coches y wagones		1378418	1731335	1648073
Término medio de pasajeros por día.		46.21	40.12	42.68
Kilómetros de linea abiertos al tráfico.		190	190	190
Número de telegramas hechos		..	2770	3634

Digitized by Google

FERROCARRIL NORTE DEL URUGUAY

(URUGUAY NORTHERN RAILWAY)

Esta vía ferrea parte de la Estación "Isla de Cabellos" de la linea Noroeste del Uruguay (Salto á Santa Rosa), con la cual hace empalme y recorre el departamento de Artigas, llegando á la villa de San Eugenio, su capital, situada en la orilla del Río Cuareim, frente al pueblo de San Juan Bautista situado en la márgen brasilera del mismo Río.

Por medio de los ferrocarriles Noroeste, Midland y Central, la vía Norte del Uruguay proporciona á San Eugenio comunicación directa ferrocarrilera con la capital de la República.

Los trabajos de la construcción empezaron en el mes de Enero de 1889.

La primera sección de 54 kilómetros hasta la "Estación Cuaró" fué abierta al tráfico público el 17 de Septiembre de 1890, y la vía entera el 17 de Abril del año 1891.

Hay que hacer notar que esta linea ferrea es la segunda que llega hasta la frontera brasilera, siendo la primera la Noroeste del Salto á Santa Rosa.

Las obras de construcción fueron laboriosas por motivos de los hondos y largos desmontes (algunos hasta de 8 metros de profundidad) en roca sólida y numerosos puentes sobre los diversos arroyos que era preciso practicar y construír.

CONDICIONES TÉCNICAS (1)

EXTENSIÓN DE LA LINEA 114 KILÓMETROS 200 METROS

PENDIENTES	NÚMEROS	EXTENSIÓN EN KILÓMETROS
De 15.314 á 10 °/₀₀	62	58.475
" 10 " 5 "	27	14.700
" 5 " 0 "	29	19.300
Extensión total de la linea en pendientes	118	92.475
" " " " " horizontal	91	21.725
Pendiente máxima 15.384 °/₀₀		
" " altura 49 23 m.		
" " extensión 32.00 m.		
CURVAS		
Con radio de 500 m. á 800 m.	48	20.076
" " " 800 m. " 1.000 m.	16	5.447
" " " 1.000 m. " 2.000 m.	13	3.701
" " " 2.000 m. " 5.000 m.	2	0.480
Extensión total de la linea en curva	79	29.704
" " " " " recta	—	84.496

Trecho recto más corto interpuesto entre dos curvas en sentido contrario . 100 m. 00

Trecho horizontal más corto interpuesto entre dos pendientes contiguas . 100 m. 00

(1) "Estudios sobre Ferrocarriles Sud Americanos" por el señor Ingeniero don Juan José Castro.

Digitized by Google

OBRAS DE ARTE

ESTACIONES — PUENTES [1]

	ESTACIONES	DISTANCIAS EN KILÓMETROS	
		Parciales	Acumuladas
1	Isla Cabellos	0.	0.
2	Sarandí	29.500	29.500
3	Artola	18.500	48.000
4	Cuaró	6.000	54.000
5	Tres Cruces	25.300	79.300
6	Colonia Rivera	14.700	94.000
7	San Eugenio	20.200	114.200

	PUENTES [2]	LARGO EN METROS	DISTANCIAS EN KILÓMETROS	
			Parciales	Acumuladas
1	Arroyo Sauce	20.00	34.384	34.384
2	Cañada Boquerón	25.00	3.361	37.745
3	" Rolón	10.00	2.240	39.985
4	Arroyo Cuaró Grande	300.00	10.415	50.400
5	Cañada	10.00	0.530	50.930
6	"	5.00	0.120	51.050
7	"	10.00	6.940	57.990
8	Arroyo Cuaró Chico	80.00	0.730	58.720
9	" Pelado	60.00	6.762	65.482
10	Cañada	25.00	10.842	76.324
11	Arroyo Tres Cruces	170.00	1.696	78.020
12	Cañada	10.00	5.593	83.613
13	"	30.00	23.334	106.947

Talleres

Estos están ubicados en terreno de la Estación de San Eugenio. Están dotados con todos los aparatos, tornos y maquinarias precisas para la compostura del material rodante y otros trabajos que se relacionan con la explotación de la vía, incluyendo una máquina fija de 16 caballos de fuerza, que es la motriz de las máquinas y útiles arriba mencionados.

(1) "Estudios sobre Ferrocarriles Sud Americanos" por el señor Ingeniero don Juan José Castro.

(2) Sumando la luz libre de los puentes y alcantarillas en toda la vía, llega á 958 metros lineales de abertura, en los cuales se han empleado 1486 toneladas de fierro forjado y colado.

Digitized by Google

El movimiento habido en los años 1891 á 1893 ha sido el siguiente:

DETALLES	1891	1892	1893
Número de pasajeros . . .	3.353 ½	3.038	5.269 ½
Importe de idem	$ 8.526.80	$ 8.825,35	$ 15.643,14
Idem de Telégrafos. . . .	" 392,37	" 285,85	" 458,99
Idem de Equipajes y Encomiendas	" 1.128,98	" 1.303,40	" 1.487,57
Varios recibos	" 57,39	" 74,57	" 375,73
Peso total transportado . . .	kilos 4:030.028	kilos 3:804.185	kilos 7:645.038
Importe del tráfico de mercancías (carga)	$ 11.490,56	$ 12.863,98	$ 25.985,66
Número de animales. . . .	315	209	2.515
Idem de perros	15	13	38
Total importe.	$ 21.596,10	$ 23.353,15	$ 43.951,09
Gastos de Explotación . . .	" 55.672,75	" 42.688,97	" 39.191,63
Kilómetros corridos por trenes.	36.930	38.258	41.247
Idem idem por coches y wagones	252.142	217.729	375.252
% de Gastos.	157.7	182.8	89
Kilómetros de linea en explotación	114, 155	114, 155	114, 155
Número de locomotoras. . .	4	4	4
Idem idem salones y coches. .	6	6	6
Idem idem breks	3	3	3
Idem idem idem y wagones de varias clases	55	55	55

FERROCARRIL DEL NORTE

El trayecto que recorre este ferrocarril es de Montevideo á la barra de Santa Lucía, y está en comunicación con el tranvía del mismo nombre que dá la vuelta á la ciudad. Conduce desde los Corrales de Abasto y Tablada la carne á los principales mercados de la Capital. Se ocupa también del tráfico de pasajeros y conducción de cargas.

La extensión de la linea principal desde el punto de arranque calle Queguay y Miguelete hasta su terminación en la barra de *Santa Lucía*, en los corrales de Abasto es de . . . . . kils. 21
Desvios y vías de servicio en las estaciones. . . . . " 2
TOTAL. . . . . kils. 23

Puentes. – Dos son los construídos en caminos públicos; uno de ellos de 32 metros de frente con tres arcos en todo el ancho del camino situado en la prolongación del camino Uruguayana sobre el arroyo Miguelete, el otro de 28 metros de frente, con dos arcos en todo el ancho del camino que va de lo de Gounouilhou á lo de Tomkinson sobre el arroyo del Pantanoso, siendo ámbos de albañilería.

Los ensanchados por la Empresa, son dos de albañilería; el uno en el Arroyo

Digitized by Google

Seco construído por el Ferrocarril Central del Uruguay y al que fué necesario darle más amplitud para dar paso á las dos líneas; el otro en el camino Uruguayana sobre el Arroyo "Quita Calzones", ensanchado para darle todo el ancho del camino.

A más la Empresa ha construído en terrenos de su propiedad cuatro puentes de seis metros de luz, siendo:

Uno de vigas de hierro entre los kilómetros	16 y 18
Idem de bóveda de ladrillo entre los kilómetros	18 y 19
Idem de id. id. entre los kilómetros	19 y 20
Idem de vigas de hierro entre los kilómetros	20 y 21

El movimiento habido en los años 1891 á 1893 ha sido el siguiente:

DETALLES	1891	1892	1893
Número de pasajeros transportados	45.519	37.599	32.204
Peso total transportado kilos	3:579.623	2:025.945	1:352.809
Número de perros	317	344	353
Kilómetros corridos por trenes	45.420	44.016	43.860
" " " coches y wagones	563.610	535.106	475.315
" de linea en explotación	23	23	23
Número de locomotoras	..	2	3
" " salones y coches	..	8	8
" " breks	..	2	2
" " " y wagones de varias clases	..	59	59

NÚMERO DE ANIMALES MUERTOS TRANSPORTADOS Á MONTEVIDEO PARA CONSUMO

MESES	Año 1892			Año 1893		
	Vacuno	Lanar	Porcino	Vacuno	Lanar	Porcino
Enero	9.891 1/4	3.621	..	9.204	4.527	..
Febrero	9.452 1/4	3.569	2	7.985	4.313	..
Marzo	10.015 1/4	3.809	..	8.631 1/4	4.661	..
Abril	9.497 1/2	3.720	1	8.820	5.035	1
Mayo	9.790 1/2	3.865	1	9.196 1/4	4.868	1
Junio	9.249 3/4	3.497	4	8.556 3/4	4.346	2
Julio	9.471 1/4	3 485	4	8.766	4.801	8
Agosto	9.035 1/4	3.922	9 1/2	8.609 3/4	4.865	9
Septiembre	8.628 1/2	3.792	..	8.158 1/4	4.895	2
Octubre	8.784 1/2	4.144	..	8.322 1/2	4.769	..
Noviembre	8.519	4.233	..	8.368	4.453	1
Diciembre	8.999	4.442	..	8.929	4.496	..
	111.334	46.099	21 1/2	103.546 3/4	56.029	24
	157.454 1/2			159.599 3/4		

Digitized by Google

RESÚMEN

DE LOS FERROCARRILES DE LA REPÚBLICA ORIENTAL DEL URUGUAY (1)

FERROCARRILES	EXTENSIÓN EN KILOMETROS				
	En explotación	En construcción	Estudiados	En estudio	TOTALES
Central Uruguay, de Montevideo al Paso de los Toros . .	272.880				
Extensión Norte, del Paso de los Toros á Rivera	293.700				
Ramal del Central, de 25 de Agosto á San José . . .	33.720				
Ramal del Central, de Sayago á Treinta y Tres	8.000				
Ramal del Central, del Paso de los Toros al saladero Piñeyrúa.	1.000				609.300
De Montevideo á Minas. . .	122.615				122.615
Nordeste del Uruguay, de Toledo á Nico Pérez	206.200				
Id. de Nico Pérez á Melo y Artigas				305.000	
Id. Ramal á Treinta y Tres. .				70.000	581.200
Uruguayo del Este, Olmos á Solís Chico	30.000				
Id. de Solís Chico á Maldonado.		83.463			
Id. estudiados de Maldonado á la Laguna Merím.			306.000		419.463
Midland-Uruguay, del Paso de los Toros á Paysandú y Salto.	31 .775				317.775
Nordoeste del Uruguay, del Salto á Santa Rosa	178.800				178.800
Norte del Uruguay, de Isla Cabellos á San Eugenio. . .	114.200				114.200
Norte, de Montevideo á la Barra de Santa Lucía.	23 000				23.000
Oeste del Uruguay, de Montevideo al Rosario y la Colonia.		223.883			
Id. del Rosario á Mercedes y Fray Bentos				194.000	
Oeste, Ramal del Perdido á Carmelo y Palmira.				115.000	
Id. id. á Dolores.				30.000	562.883
Interior del Uruguay, de la Colonia á San Luis (frontera con el Brasil) pasando por el Perdido, Trinidad y Durazno . . .			580.891		
Ramal al Cerro Chato . . .			36.731		617.622
Del Puerto del Sauce al Rosario y San José (concesión Lacaze).			86.000		86.000
	1.601.840	307.346 (2)	1.009.622	714.000	3.632.808

(1) "Estudios sobre Ferrocarriles Sud Americanos" por el señor Ingeniero don Juan José Castro.
(2) La construcción de esos ferrocarriles está completamente paralizada.

Digitized by Google

Condiciones planimétricas y altimétricas de los Ferrocarriles de la República O. del Uruguay

Los coeficientes relativos á las condiciones técnicas de las líneas de la República de mayor importancia internacional van indicadas en los cuadros siguientes: (1)

CONDICIONES PLANIMÉTRICAS

FERROCARRILES	Puntos extremos	Longitud de la recta entre esos puntos.	Desarrollo de la línea entre los puntos extremos.	Aumento del desarrollo con relación á la recta.
Central del Uruguay y Extensión Norte	Montevideo, Paso de los Toros y Rivera	424 kilóms.	567 kilóms.	25.24 %
Nordeste	De Montevideo á San Ramón y Nico Pérez	117 k. 500 m.	149 " 788 metros (2)	27.48 "
Midland-Uruguay	Paso de los Toros á Paysandú y Paysandú al Salto.	250 k.	317 kilóms. 775 metros	27.20 "
Interior del Uruguay	Colonia al Durazno, Durazno al Cerro Chato y kil. 126 (2.ª Sección) á San Luis	502 k. 500 m.	617 kilóms. 722 metros	22.46 "

FERROCARRILES	Porcentaje en línea recta	Porcentaje en curvas
Central del Uruguay y Extensión Norte	64.85	35.15
Nordeste del Uruguay	69.31	30.69
Midland-Uruguay	79.00	21.00
Interior del Uruguay	75.49	24.51

CONDICIONES ALTIMÉTRICAS

FERROCARRILES	Porcentaje en pendientes	Porcentaje en horizontales
Central del Uruguay y Extensión Norte	78.73	21.27
Nord-Este	67.30	32.70
Midland-Uruguay	69.93	30.07
Interior del Uruguay	62.34	37.66

(1) "Estudios sobre Ferrocarriles Sud-Americanos" por el señor ingeniero don Juan J. Castro.
(2) San Ramón y Nico Pérez son los puntos extremos considerados.

Digitized by Google

FERROCARRILES	PENDIENTES DE	POR CIENTO
		%
Central del Uruguay y estensión Norte.	20 á 10 ‰	40.83
	10 " 5 "	20.35
	5 " 0 "	17.42
	0 " 0 "	21.40
Nordeste del Uruguay	16 " 10 "	38.39
	10 " 5 "	15.39
	5 " 0 "	13.54
	0 " 0 "	32.70
Midland del Uruguay	16 " 10 "	50.29
	10 " 5 "	10.87
	5 " 0 "	8.77
	0 " 0 "	30.07
Interior del Uruguay	16 " 10 "	30.85
	10 " 5 "	11.15
	5 " 0 "	20.34
	0 " 0 "	37.66

FERROCARRILES	Curvas en horizontal	RÁDIO MÍNIMUM—400 METROS — Curvas en puentes de 0.01 á 11.99 por ciento y 12 á 16 por ciento		TOTAL POR CIENTO en curvas sobre el trayecto de la línea
Central, Extensión Norte. .	10.04 %	11.95 %	16.89 %	38.88 %
Nordeste	8.82 "	12.22 "	9.65 "	30 69 "
Midland-Uruguay	5.51 "	5.68 "	9.80 "	21.00 "
Interior del Uruguay . . .	7.84 "	10.65 "	6.02 "	24.51 "

CAPITAL QUE REPRESENTAN LOS FERROCARRILES EN EL 1.º DE ENERO DE 1893 (1)

FERROCARRILES	CAPITAL AUTORIZADO EN LIBRAS	CAPITAL INVERTIDO EN DOLLARS (2)
Central del Uruguay y ramales	2.650.000	12 893.416
Extensión Norte del Ferrocarril Central del Uruguay . .	1.666.666	7.821.803
Nordeste (Toledo á Nico Pérez)	1.666.666	5.635.746
Montevideo á Minas	800.000	3.892.350
Uruguayo del Este (Olmos á Maldonado y Laguna Merim) (3)		750.000
Midland-Uruguay (Paso de los Toros al Salto)		7.711.722
Nordoeste (del Salto á Santa Rosa)	1.410.000	6.860.370
Del Norte (de Isla Cabellos á San Eugenio)	570.775	2.777.071
Norte (de Montevideo á la Barra de Santa Lucía) . . .		671.430
		49 013.908

(1) " Estudios sobre Ferrocarriles Sud-Americanos " por el señor Ingeniero don Juan José Cestro.
(2) 100 pesos oro en el régimen metálico del Uruguay equivalen á 103 dollars 52 centésimos.
(3) El capital invertido en los ferrocarriles Uruguayo del Este y Midland-Uruguay ha sido calculado de acuerdo con el precio por kilómetro de 5.000 libras, fijado por la Ley como costo de la linea para el servicio de la garantía.

Digitized by Google

FERROCARRILES EN EXPLOTACIÓN CON GARANTÍA DEL ESTADO (1)

FERROCARRILES	Extensión en kilómetros	Precio kilométrico en dollars	Capital garantido 1.º de Enero de 1893	Interés garantido %	Total de servicios por concepto de garantías
Extensión Norte del Ferrocarril Central del Uruguay (Paso de los Toros hasta Rivera) .	293.700	24.327	7.144.840	3½	250.070
Nordeste del Uruguay (Toledo á Nico Pérez).	206.200	24.327	5.016.227	3½	175.567
Montevideo á Minas. .	88.317	24.327	2.148.487	3½	75.197
Midland-Uruguay (desde el Paso de los Toros á Paysandú y Salto. .	317.775	24.327	7.631.512	3½	267.103
Nordoeste del U. (de Jacuy á Santa Rosa). .	80.257	24.327	1.952.412	3½	68.334
Norte del Uruguay (de Isla de Cabellos á San Eugenio)	114.200	24.327	2.778.143	3½	97.235
	1.100.419		26.671.621		933.506

"A 1.100 kilómetros 449 metros asciende en el 1.º de Enero de 1893, el número de kilómetros de vías férreas libradas al servicio público con garantía del Estado de 3 ½ por %, sobre un capital de 26.671,621 dollars".

"El servicio íntegro habría ascendido á 933, 506 dollars; pero, á pesar de la crisis algunas de las líneas garantidas cubren sus gastos de explotación y han producido un saldo de utilidad que se ha llevado á cuenta para el servicio respectivo, esa garantía en la totalidad de las líneas que la devengan, ha sido servida en el año de 1892 en la forma siguiente:"

MONTO DE LOS INTERESES PAGADOS Á LAS EMPRESAS DE LOS FERROCARRILES GARANTIDOS POR EL ESTADO EN EL AÑO 1892, Á RAZÓN DE 3 ½ %

Extensión Norte del Ferrocarril Central del Uruguay.	Dollars	239.957.28	
Nordeste. (Toledo á Nico Pérez)	"	171.846.30	
Montevideo á Minas.	"	72.117.20	483.920.78
Midland-Uruguay.			269.940.82
Nordoeste.			68.334.96
Norte			97.197.74
			919.394.30

NOTA – Los valores están representados en dollars, por haber sido este trabajo preparado para la Exposición Universal de Chicago.

(1) "Estudios sobre Ferrocarriles Sud-Americanos" por el señor Ingeniero don Juan José Castro.

Digitized by Google

Capital que representará la red de los Ferrocarriles una vez construída en su totalidad

FERROCARRILES	Extensión en kilómetros que contendrá cada línea	Precio por kilómetro establecido en la Ley de concesión	Interés garantido %	Capital total en dollars	OBSERVACIONES
Central del Uruguay de Montevideo al Paso de los Toros y Ramales de 25 de Agosto á San José; de Sayago á Treinta y Tres, y del Paso de los Toros al Saladero Piñeyrúa.	315.600			12.893.416	La línea del Central desde Montevideo al Durazno que fué la primera establecida en el país fué concedida por el Estado, garantiendo el 7 % sobre el precio kilométrico de L 10.000 la milla ó sea 30 239 dollars el kilóm. Del Durazno hasta el Paso de los Toros el Estado se limitó á subvencionar la línea con 500 L por milla obligándose la Empresa á restituir la suma recibida con el excedente del 8 % de los rendimientos de la línea. El estado de la línea del Central es de completa prosperidad. Por el Convenio celebrado con el Gobierno el 25 de Febrero de 1875 la Compañía renunció la garantía de la sección de Montevideo al Durazno.
—					—
Extensión Norte del Ferrocarril Central del Uruguay. (Del Paso de los Toros á Rivera)	293.700	24.327	3 1/2	7.821.803	El servicio de la garantía recae únicamente sobre 7:144.840 dollars.
—					—
Montevideo á Minas .	122.615	24.327	3 1/2	3.892.350	La garantía recae sobre su capital total.
Nordeste. (Toledo á Nico Pérez y su prolongación hasta Melo y Artigas con ramal á Treinta y Tres) .	581.200	24.327	3 1/2	14.138.852	La garantía de 3 1/2 % en esta línea se sirve únicamente sobre la extensión construída de Toledo á Nico Pérez, cuyo capital es de 5:016 227 dollars.
Uruguayo del Este. (De Montevideo á Maldonado y Laguna Merím)	419.463	24.327	7	10.204.276	La construcción de esta línea está actualmente paralizada.
—					—
Midland-Uruguay . .	317.775	24.327	3 1/2	7.730.512	Está en explotación y su capital total goza de la garantía indicada.
—					—
Nord-Oeste	178.800	24.327	3 1/2	6.860.370	Está en explotación y la garantía se sirve únicamente sobre 1:952.413 dollars.
—					—
Norte. (De Cabellos á San Eugenio). . .	114.200	24.327	3 1/2	2.778 143	La línea está en explotación y la garantía recae sobre su capital total.
—					—

Digitized by Google

FERROCARRILES	Extensión en kilómetros que contendrá cada línea	Precio por kilómetro establecido en la Ley de concesión	Interés garantido %	Capital total en dollars	OBSERVACIONES
Oeste y ramales . .	563.000		6	16.435.456	Las líneas del Oeste fueron contratadas para ser construidas por cuenta del Estado á razón de 6.000 £ el kilómetro, pagaderos con "Bonos de ferrocarriles" al 85 % al firme con seis de interés y uno de amortización acumulativa. La construcción de las líneas está paralizada.
Interior del Uruguay .	617.662	24.327	6	15.025.863	Por la Ley de concesión el Estado garante el 6 % sobre el precio kilométrico de 5.000 £.
	3.524.015			97.781.041	

A 97.781,041 dollars ascenderá el importe de los ferrocarriles de la República, una vez terminada la construcción de todas las líneas principales, las que estarán representadas por 3,524 kilómetros, é incluyendo la pequeña línea á la Barra de Santa Lucía que está en explotación con 23 kilómetros y la línea de la concesión Lacaze, sin garantía del Estado, que mide 86 kilómetros, la totalidad de las líneas sumarán la cantidad de 3,633 kilómetros.

Digitized by Google

TRANVÍA AL PASO DEL MOLINO Y CERRO

El siguiente cuadro reasume las condiciones en que se ha encontrado esa Empresa en el período de los 24 años de su existencia regular:

AÑOS	VIAJES	KILÓMETROS RECORRIDOS	PASAJEROS	PRODUCTO DE PASAJES	GASTOS GENERALES	FONDO DE RESERVA	DIVIDENDO DISTRIBUIDO	CAPITAL	INTERESES °/o ANUAL	FONDO DE AMORTIZACIÓN
1870	17.270	116.156	352.092	$ 65.918,95	$ 47.184,61	$ 2.329.42	$ 19.156,80	$ 195.000	$ 9,82	
1871	22.503	151.352	458.613	73.539,94	48.491,56	2.775,45	24.786,70	..	12,07	$ ..
1872	49.264	373.238	1:003.994	110.163,94	75.567,79	4.162,70	32.222,40	240.000	13,42	..
1873	59.396	499.520	1:425.488	151.521,96	90.268,88	7.110,20	56.500,80	..	23,54	..
1874	59.412	427.730	1:138.512	123.447,54	80.218,06	5.084,81	40.564,80	..	16,90	..
1875	57.310	411.923	939.841	123.040,72	91.927,03	3.568,12	28.800,00	..	12,00	..
1876	49.766	385.685	769.059	101.608,02	57.744,74	4.945,34	39.436,80	480.000	8,21	..
1877	56.848	454.267	807.193	95.927,07	55.994,75	4.838,36	34.800,00	..	7,25	..
1878	61.174	483.891	913.043	91.035,20	56.341,22	3.842,92	36.000,00	..	7,50	..
1879	78.409	554 370	1:081.751	90.433,50	61.350,42	3.298,02	30.600,00	..	6,37	..
1880	72.837	510.046	1:021.659	85.568,64	53.497,80	3.543,56	32.400,00	..	6,75	..
1881	68.280	491.855	1:024.405	84.226,86	50.213,32	2.813,04	34.200,00	..	7,12	..
1882	73.366	553.886	1:119.797	92.518,57	57.781.34	3.947,08	35.700,00	..	7,44	..
1883	86.355	634.009	1:443.281	108.272,69	71.349,58	4.133,38	37,200,00	..	7,75	..
1884	121.388	780.319	1:788.964	127.891,48	80.410,73	5.552,05	48.000,00	..	10,00	..
1885	147.781	827.528	1:852.835	130.583,32	80.141,35	5.564,25	46.000,00	..	10,00	..
1886	150.482	770 307	1:750.925	121.594,28	77.830,78	5.040,38	40.200,00	..	8,37	..
1887	160.708	825.437	1:870.260	129.908,43	73.947,66	5,798,69	47.400,00	..	9,87	..
1888	196.088	983.655	2:351.835	160.092,26	95.004,79	6.697,77	57,600,00	..	12,00	..
1889	302.591	1:386.559	3:242.515	201.099,31	133.320,77	7.096,76	61.200,00	720.000	8,50	..
1890	333.991	1:551.811	3:285.907	192.784,58	150.690,85	4.643,63	36.000,00	..	5,00	3.368,29
1891	322.617	1:526.286	2:767.690	155.630,10	126.895,89	3.149,08	27.000,00	..	3,75	..
1892	310.101	1:441.809	2:591.318	145.898,04	119,001,02	2.888,69	24.300,00	..	3,37	..
1893	275.398	1:291.966	2:428.208	135.121,34	101.821,28	3.482,88	29,700,00	..	4,125	..

Digitized by Google

ESTADO COMPARATIVO

DEL MOVIMIENTO DE LA LINEA EN 14 AÑOS DESDE 1880 A 1893

Capital $ 720.000

AÑOS	ENTRADAS	Gastos inclusive el Directorio	Por ciento de gastos	DIVIDENDO	Número de pasajeros	Número de kilómetros recorridos	Entradas por kilómetro recorrido	Gastos por kilómetro recorrido	Entradas por pasaje	Gastos por pasaje	Número de wagones existentes en Diciembre 31	Número de caballos existentes en Diciembre 31	Manutención de caballos, término medio por c/u.	Número de empleados de la Empresa
1880	$ 86.268,14	$ 50.767,36	58 85 %	6 3/4 %	1:021 659	510.046	169 mls.	100 mls.	84 mls.	50 mls.	27	316	$ 5.65	..
1881	" 85.429,55	" 47.298,99	55 37 "	7 1/8 "	1:024.105	491 855	174 "	100 "	83 "	46 "	27	353	" 4.43	..
1882	" 93.154,44	" 54.683,41	58 08 "	7 1/16 "	1:119 797	553.886	170 "	99 "	84 "	48 "	29	335	" 5.39	..
1883	" 109.526.92	" 68.194,03	62 26 "	7 3/4 "	1:443.281	634.009	173 "	108 "	75 "	47 "	47	380	" 7.14	..
1884	" 129.884 31	" 75.068 53	57 70 "	10 "	1:788 964	780.319	167 "	96 "	72 "	42 "	44	386	" 6.33	..
1885	" 132.772.77	" 79.630.15	59 97 "	9 3/4 "	1:852 835	827 528	160 "	96 "	73 "	42 "	47	355	" 5.13	..
1886	" 123.334,75	" 75.430.78	61 16 "	8 5/8 "	1:750 925	770.307	160 "	97 "	70 "	43 "	47	316	" 5.39	..
1887	" 131.934,74	" 76.447.66	57 94 "	9 7/8 "	1:870.260	825 437	160 "	92 "	70 "	41 "	54	344	" 5.88	..
1888	" 161.982,73	" 97.504,79	60 19 "	12 "	2:351 835	983.655	165 "	99 "	69 "	41 "	70	561	" 6.69	..
1889	" 204.288,48	" 135.887,10	66 51 "	8 1/2 "	3:242.515	1:586.559	147 "	98 "	63 "	42 "	76	583	" 7.70	..
1890	" 197.077,14	" 153.012.66	77 64 "	5 "	3:285.907	1:551.811	127 "	98 "	60 "	46 "	82	629	" 7.51	..
1891	" 158.416.14	" 128.470.42	80 09 "	3 5/4 "	2:767.690	1:526.286	104 "	84 "	57 "	46 "	81	528	" 7.26	.
1892	" 147.888,05	" 120.445.36	81 43 "	3 5/8 "	2:591.318	1:441.809	103 "	83 "	57 "	46 "	81	454	" 7.21	200
1893	" 136.649,99	" 103.562,71	75 78 "	4 1/3 "	2:428.208	1:291.966	106 "	80 "	56 "	42 "	81	435	" 6.23	200

La extensión de la vía abierta al tráfico es la siguiente:

De la calle Cerrito y Dársena á la de Juncal y 25 de Mayo (9 desvíos)	1.745	metros
" " " Juncal al Paso del Molino	12.610	"
Del Paso del Molino á Estación (4 desvíos)	800	"
De la calle Uruguay y General Rondeau á la Estación del Sud (10 desvíos	3.000	"
Ramal calle Solís (1 desvío)	450	"
" del Prado (2 desvíos) y doble vía	1.500	"
" calle de Gómez (2 desvíos)	550	"
" " Capurro (4 desvíos)	1.400	"
Línea del Cerro (3 desvíos)	6.710	"
Ramal Avenida General Rondeau	2.300	"
Playa Ramírez	217.70	"
TOTAL	31 282 70	metros

VIA MUERTA

En la Estación Central	545	metros
" " " del Sud	230	"
" " " Paso del Molino	200	"
TOTAL	975	metros

Digitized by Google

El servicio de pasajeros lo hace esta Empresa con 40 wagones cerrados y 41 abiertos, empleando 435 caballos.

Cuenta con tres cómodas Estaciones.

La Estación Central del Arroyo Seco con capacidad para 390 caballos y 48 wagones, tiene cómodos encilladeros, depósitos para forrajes y para agua y está edificada en terreno de 4.163 metros.—La Estación del Paso del Molino con capacidad para 120 caballos y depósitos para 32 wagones, con espaciosos talleres de carpintería, herrería y de pintura, está edificada en terreno de 13.318 metros.—La Estación del Sud, con capacidad para 170 caballos y 30 wagones, así como con todas las comodidades requeridas, está edificada en terreno de 2.435 metros con frente á las calles de Islas de Flores, Durazno y Gaboto.

. . . . . .

TRANVIA A LA UNIÓN Y MAROÑAS

Años 1889 á 1893

DETALLES	1889	1890	1891	1892	1893
Número de viajes.	174.083	171.038	141.550	127.752	117.800
" " kilómetros recorridos	1:796.836	1:802.946	1:525.021	1:369.113	1:246.659
" de pasajeros transportados	4:942.055	4:799.751	3:742.516	3:299.621	2:986.938
Total de empleados. . . .	150	135	135	125	111
Número de wagones con que cuenta	82	81	81	91	91
Número de caballos. . . .	695	633	508	447	390
" " estaciones . . .	2	2	2	2	2

Digitized by Google

La extensión de la vía es la siguiente:

		METROS
De la Estación de la Unión, por las calles 18 de Julio en la Unión, camino 8 de Octubre, 18 de Julio y 25 de Agosto hasta la Aduana (sistema Muir)		9.400
Desde el pueblo Ituzaingó hasta la Aduana por el camino 8 de Octubre, calles del Cármen, Yaro, Mercedes, Rincón, Washington, Colón y Sierra (sistema Muir)	7.803	
Sistema Viga	4.000	11.800
Calle de Zabala (sistema Muir)		560
" " Arenal Grande, idem idem		200
" " República, idem idem		624
Doble vía calle 18 de Julio y camino 8 de Octubre, idem idem		4.000
Calle CerroLargo, Florida y General Flores, idem idem		957
Curva en Florida y Mercedes, sistema Viga		29
De la calle Lavalleja á Ramirez por las calles Arenal Grande, Asamblea, San Salvador y Asilo, idem idem	1.355	
De 6 desvíos en Asamblea, San Salvador y Asilo, idem idem	420	1.775
Extensión de vía en 35 desvíos y escapes, entrando las plazas (sistema Muir)		3.225
En las estaciones, idem idem		1.162
		33.675

TRANVÍA DEL ESTE

Años 1889 - 1893

DETALLES	1889	1890	1891	1892	1893
Núnero de viajes	86.387	86.387	98.166	97.945	94.730
Idem de kilómetros recorridos	604.482	604.482	734.083	731.989	760.335
Idem de pasajeros transportados	2:381.379	2:428.060	2:163.721	2:027.731	2:003.267
Total de empleados	88	80	80	80	80
Número de wagones con que cuenta	50	52	52	52	52
Idem de caballos	300	300	306	323	320
Idem de estaciones	2	2	2	2	2

EXTENSIÓN DE LA LINEA

Desde la Aduana hasta la Estación Central	3.567	metros
" " Estación Central hasta la calle Defensa y 18 de Julio	1.163	"
" " " " " " Playa Ramírez	1.756	"
" " " " " Punta Carretas	3.681	"
EXTENSIÓN TOTAL DE LA LINEA	10.167	metros

Digitized by Google

TRANVIA DEL REDUCTO

Años 1889 - 1893

DETALLES	1888	1890	1891	1892	1893
Número de viajes	75.100	76.782	84.720	85.461	89.239
" " kilómetros recorridos.	1:095.976	1:128.877	984.101	998.220	996.686
" " pasajeros transportados	2:481.406	2:542.614	2:041.423	1:768.065	1:825.806
Total de empleados	94	150	100	120	120
Número de wagones con que cuenta	54	57	57	55	55
" " caballos.	500	550	484	500	452
" " estaciones	1	1	1	1	1

La extensión de esta línea es de 27.633 metros.

TRANVIA DEL NORTE

Años 1889 - 1893

DETALLES	1888	1890	1891	1892	1893
Número de viajes	37.001	36.772	40.745	42.142	42.073
" " kilómetros recorridos.	965.578	958.702	1:063.281	1:099.738	1:097.937
" " pasajeros transportados	1:596.985	1:561.081	1:420.349	1:431.177	1:518.252
Total de empleados	110	100	99	99	92
Número de wagones con que cuenta	42	42	45	48	48
" " caballos.	440	400	400	400	420
" " estaciones	1	1	1	1	1

La extensión de esta línea es de 17.190 metros, sin contar los desvios.

Digitized by Google

TRANVÍA ORIENTAL

MOVIMIENTO HABIDO DURANTE LOS AÑOS 1891 Á 1893

DETALLES	1891	1892	1893
Número de viajes efectuados	108 014	104.541	102.775
Idem de kilómetros recorridos	1:967.253	1:924.488	1:853.280
Idem de pasajeros transportados	3:167.217	3:082.606	3:018.837
Total de empleados	200	200	200
Número de wagones con que cuenta la Empresa	84	85	86
Número de caballos	715	633	613
Idem de estaciones	2	2	2

Extensión de las líneas Norte y Sud comprendidos los ramales Reconquista, Asilo y Baños	kilómetros	13
Extensión de la línea Central comprendidos los ramales Ejido y Barrio Reus	"	10 ¼
TOTAL	"	23 ¼

TRANVÍA DE MONTEVIDEO Á LOS POCITOS, BUCEO Y UNIÓN

Años 1889 á 1893

DETALLES	1889	1890	1891	1892	1893
Número de viajes	55.629	57.951	66.236	60.975	61.303
Idem de kilómetros recorridos	578.584	709.594	732.262	689.996	618 608
Idem de pasajeros transportados	1:114.005	1:220.262	1:036.233	1:125.690	1:168.886
Total de empleados	118	124	128	132	132
Número de wagones con que cuenta	49	49	49	50	50
Idem de caballos	448	420	423	432	441
Idem de estaciones	1	1	1	1	1

VÍAS — La extensión de la vía es la siguiente :

De la Plaza Independencia á los Pocitos, metros 6.350 (doble vía).

De la Estación á la Unión, metros 6.796 (doble vía hasta el Buceo.)

MATERIAL DE BAÑO—Las 252 casillas de baño, muelle y el edificio para Restaurant y Hotel que existen en la playa de los Pocitos, son propiedad de esta importante Empresa.

SERVICIO FÚNEBRE — Á más del transporte de pasajeros para la Unión, Cordón, Buceo, Pocitos y Baños, tiene esta Empresa la concesión para hacer el servicio fúnebre del Cementerio del Buceo, para lo cual cuenta con un servicio completo.

Este movimiento fué el siguiente en 1892 y 1893 :	1892	1893
Entierros	351	224
Wagones de acompañamiento	667	449
Pasajeros de acompañamiento	19.135	12.820

Digitized by Google

TRANVÍAS MONTEVIDEO

Según los datos suministrados por la Gerencia de esta línea, el movimiento habido en los años 1891 á 1893 ha sido el siguiente:

DETALLES	1891	1892	1893
Número de viajes	27.375	24.156	23.725
" de kilómetros recorridos	191.625	325.018	346.367
" de pasajeros transportados	514.302	442.535	418.650
Total de empleados	36	36	30
Número de wagones con que cuenta	28	28	18
" de caballos	160	185	160
" de estacianes	1	1	1

La extensión de la linea es de 7.728 metros.

El punto de arranque de esta línea es en la calle Patagones y Piedras y su terminación en la calle 18 de Julio y Mal Abrigo, contando además con un ramal que parte del Templo Inglés y termina al final de la calle Cámaras, al Norte. La extensión de este ramal es de 946,10 metros y recorre las calles de Brecha y Cámaras, y un ramal que parte de las calles Chaná y Gaboto, recorriendo Charrúa hasta Asamblea. La extensión de este ramal es de 668,80 metros.

TRANVÍA CENTRAL DE MONTEVIDEO

Años 1891 á 1893

Según los datos suministrados por la Gerencia de esta linea, el movimiento habido en los años 1891 á 1893 ha sido el siguiente:

DETALLES	1891	1892	1893
Número de viajes	27.375	24.156	23.725
" de kilómetros recorridos	191.625	326.636	346.113
" de pasajeros transportados	267.770	371.023	375.069
Total de empleados	31	35	30
Número de wagones con que cuenta	30	30	30
" de cabaallos	98	150	110
" de estaciones	1	1	1

La extensión de esta linea es de 9.338 metros.

El punto de arranque de esta linea es en la calle de Cuareim esquina Isla de Flores, y su terminación en la calle del Durazno y Andes, y tiene además un ramal desde la calle Bequeló y Nueva Palmira hasta el camino Figurita. La extensión de este ramal es de 2,032 mtros

Digitized by Google

RESÚMEN GENERAL

DEL MOVIMIENTO HABIDO EN LOS TRANVÍAS DE LA CAPITAL EN 1893

TRANVÍAS	Número de viajes	Kilómetros recorridos	Pasajeros transportados	Total de empleados	Número de wagones con que cuentan	Número de caballos	Número de estaciones
Paso del Molino y Cerro	275.398	1.291.966	2.428,208	200	81	435	3
Union y Maroñas . .	117.800	1.246.659	2.986,938	111	91	390	2
Del Este.	94.730	760.335	2.003,267	80	52	320	2
" Reducto . . .	89.239	996.686	1.825,806	120	55	452	1
" Norte	42.073	1.097.937	1.518,252	92	48	420	1
Oriental	102.775	1.853.280	3.048,837	200	86	613	2
Pocitos, Buceo y Unión	61.303	618.608	1.168,886	132	50	441	1
Montevideo	23.725	346.367	418,650	30	18	160	1
Central de Montevideo	23.725	346.113	375,009	30	30	110	1
TOTALES . . .	830.768	8.557.951	15.773,853	995	511	3.341	14

Digitized by Google

Departamento de Canelones

IGLESIA DE PANDO

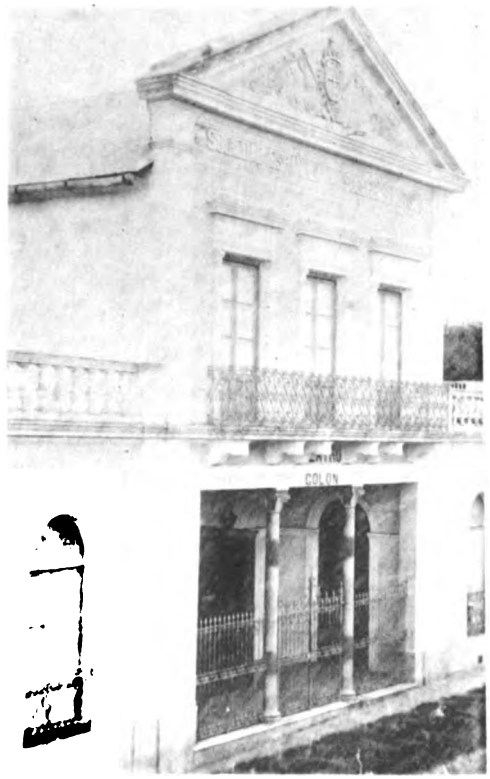

TEATRO COLON (GUADALUPE)

IGLESIA DE LAS PIEDRAS

FOTOT. DE LA E. N. DE A. Y O.

IGLESIA DE GUADALUPE

Digitized by Google

THE NEW YORK
PUBLIC LIBRARY

ASTOR, LENOX AND
TILDEN FOUNDATIONS.

Digitized by Google

CAPÍTULO XIV

Correos, Telégrafos, Teléfonos

Digitized by Google

Digitized by Google

CAPITULO XIV

Correos, Telégrafos, Teléfonos

I.—CORREOS

Según los datos suministrados á esta Oficina por la Dirección General de Correos y Telégrafos, el movimiento operado en ella en 1890 á 1893, ha sido el siguiente:

	1890	1891	1892	1893
Número de oficinas de Correos				
Oficinas autorizadas para recibir y distribuir correspondencias	69	67	69	69
Oficinas cuyas atribuciones están limitadas.	415	397	468	461
" para expedir solamente balijas.	47	..	..	..
Número de administraciones.	19	19	19	19
" de Sucursales.	50	48	50	51
" de Agencias	415	434	396	458
" de oficinas de última hora	17	28	17	19
Estafetas terrestres	9	12	13	13
" marítimas.	4	2	5	5
Número de Buzones				
En las localidades provistas de oficinas de Correos	121	67	69	69
" " Agencias	374	397	396	410
Vecinales	36	36	37	36
En las vías férreas.	9	12	13	13
" " estafetas fluviales	4	2	5	5
TOTAL DE BUZONES.	544	514	520	533

Digitized by Google

	1890	1891	1892	1893
Personal al servicio de las oficinas de Correos				
Número de jefes y empleados en la Oficina Central	80	93	79	148
Idem idem idem en las Administraciones y Sucursales	101	73	68	96
Agentes	505	435	396	477
Número de carteros y empleados subalternos en la Oficina Central	41	42	39	55
Idem al servicio de las Administraciones y Sucursales	14	..	47	..
Idem de mayorales	147	170	130	139
Idem de empresarios de diligencias	99	108	130	139
TOTAL DEL PERSONAL	987	921	889	1.054
Postas, diligencias y caballos al servicio de las oficinas de correos				
Número de postas	654	891	702	712
" " diligencias que prestan servicio gratuito	24	38	16	23
" " caballos al servicio de ellas	1.777	1.955	1.564	1.262
Diligencias subvencionadas	123	132	114	116
Número de caballos de que se sirven	10.600	7.353	5.883	4.073
Extensión de caminos postales				
Kilómetros				
Sobre vías férreas	1.208	1.433	1.433	1.433
" caminos ordinarios	14.208	12.597	12.597	12.597
" vías marítimas y fluviales	612	555	555	555
TOTAL	16.028	14.585	14.585	14.585
Kilómetros recorridos anualmente				
Sobre vías férreas	805.344	1:084.896	1:030.652	1:030.652
" caminos ordinarios	1:723.236	1:604.040	1:283.305	1:283.305
" vías marítimas y fluviales	177.719	106.560	101.232	101.232
TOTAL	2:706.299	2:795.496	2:115.189	2:115.189
Correos á caballo				
Número del personal	14	14	14	20
" de postas	97	91	80	85
" " caballos	273	212	170	202
" " viajes	1.848	2.040	1.632	1.708
Kilómetros recorridos	101.400	..	81.070	85.112

Digitized by Google

El siguiente cuadro que reune un quinquenio dá una idea de la importancia del movimiento de nuestra administración de Correos.

Quinquenio 1888-92

I

CARTAS ORDINARIAS

1888.	5:439.501		
1889.	5:825.661	Aumento	386.160
1890.	6:196.659	"	370.998
1891.	5:906.610	Disminución	290.049
1892.	5:725.969	"	180.641

II

CARTAS Y OFICIOS RECOMENDADOS

1888.	200.713		
1889.	232.537	Aumento	31.824
1890.	258.992	"	26.455
1891.	265.430	"	6.438
1892.	247.609	Disminución	17.821

III

TARGETAS POSTALES

1888.	56.140		
1889.	63.481	Aumento	7.341
1890.	68.025	"	4.544
1891.	55.955	Disminución	12.070
1892.	50.970	"	4.985

IV

IMPRESOS (PIEZAS)

1888.	13:889.928		
1889.	14:629.270	Aumento	739.342
1890.	14:349.798	Disminución	279.472
1891.	12:930.381	"	1:419.417
1892.	15:912.236	Aumento	2:981.855

V

MUESTRAS Y PAPELES DE NEGOCIOS (PAQUETES)

1888	274.514		
1889	313.348	Aumento	38.834
1890	338.579	"	25.231
1891	543.127	"	204.548
1892	563.342	"	20.215

VI

CORRESPONDENCIA OFICIAL

1888	311.133		
1889	302.175	Disminución	8.958
1890	322.156	Aumento	19.981
1891	403.792	"	81.636
1892	462.104	"	58.312

VII

PRODUCTO DE GIRO POSTAL

1888	$ 17.611,57			
1889	" 13.302,29	Disminución	$	4.309,28
1890	" 16.886,51	Aumento	"	3.584,22
1891	" 22.735,79	"	"	5.849,28
1892	" 25.804,92	"	"	3.069,13

VIII

ENTRADAS GENERALES

1888	$ 184.694,38			
1889	" 202.162,85	Aumento	$	17.468,47
1890	" 209.907,42	"	"	7.744,57
1891	" 202.667,74	Disminución	"	7.239,68
1892	" 214.329,08	Aumento	"	11.661.34

Digitized by Google

En cuanto al año 1893 el movimiento habido en el Correo ha sido el siguiente:

CORRESPONDENCIA EXPEDIDA

DESTINOS	Cartas franqueadas	Cartas con falta de franqueo	Correspondencia Oficial — Oficios y paquetes	Tarjetas	Impresos	Muestras	Papeles de negocio	Cartas recomendadas	Oficios recomendados
Remitida al Interior (por la Central). .	411.202	11.846	51.578	8.251	1:081.646	2.347	10.591	8.977	15.488
Id. id. id. (por la Sucursal Marítima) .	36.328	114	4.122	114	..	..	..	..	..
Id. id. id. (por la Sucursal Terrestre) .	221.831	251	22.645	6.566	2:355.750	703	159.950	1 677	100
Administración del Interior entre sí .	1:293.327	3.652	149.723	28.276	1:157.846	1 753	566	23.710	8.463
TOTALES.	1:962.688	15 843	228.068	43.207	4:595.242	4.803	171.107	34 364	24.051
AL EXTERIOR									
Remitida á la República Argentina. .	358.660	5.530	1.808	2 301	246.762	1.499	176	11.240	920
" Italia	55.506	836	263	648	25.128	197	7	8.682	211
" Inglaterra	22 281	330	107	265	13.302	145	18	1.365	129
" Alemania	10.717	200	88	974	10.616	107	14	1.301	174
" Brasil	25.194	1.480	369	227	30.916	176	11	2.950	139
" Bélgica (1)	..	..	..	..	..	..	..	..	..
" Chile	1.123	77	9	23	4.828	7	..	138	7
" España.	49.898	890	149	130	29.053	64	1	5.084	110
" Francia	28.255	417	145	425	21.929	190	4	2.283	127
" Norte-América . . .	7.086	174	61	176	6.940	29	..	565	66
" Paraguay	2.373	111	9	51	6.786	45	..	489	159
" Perú	204	39	5	15	463	3	..	72	7
" Portugal	22.354	327	157	321	14.189	127	9	1.417	116
" por la Sucursal Marítima.	182.328	464	..	151	..	..	..	..	..
TOTALES.	765.979	10.875	3.170	5.707	410.912	2.589	240	35.586	2.165

(1) La Dirección G. de Correos al remitir los datos de 1893 nos explicaba con la siguiente Nota la causa de no aparecer movimiento para este país —"NOTA—Los cuadros en blanco que se ven en la casilla de salida para Bélgica proviene de que toda correspondencia que allí se dirije desde esta Central, va al descubierto en las balijas de Francia en uso de la facultad contenida en el Art. 1.° de la Convención Postal. La que se envia á los demás países que no se encuentran designados especialmente en este estado, ha ido entre las de los Correos que en el se consignan.

Digitized by Google

CORRESPONDENCIA RECIBIDA

PROCEDENCIA	Cartas franqueadas	Cartas con falta de franqueo	Correspondencia Oficial — Oficios y paquetes	Tarjetas	Impresos	Muestras	Papeles de negocio	Cartas recomendadas	Oficios recomendados
Recibida del interior en la Oficina Central	672.000	4 523	74.327	18.536	319.531	967	306	17.483	8.171
" en los buzones de la General.	541.052	15.224	38.270	10.248	1:495 658	3.304	..	28.881	7.228
" en la Sucursal Marítima . .	218.656	578	4.122	265	..	..	..	..	..
" " " " Terrestre . .	221.831	231	23.027	6.606	2:358.850	703	159.950	1.838	104
Administración del Interior entre sí. .	1:690.164	13.997	187.405	32.064	4:058.250	6.587	6.807	30 216	13.850
TOTALES	3:343.703	34.553	327.151	67.719	8:232.289	11.561	167.063	78.418	29.353
DEL EXTERIOR									
Recibida de la República Argentina .	557.283	19.072	430	2.067	604.869	2.284	65.042	6.848	6.085
" " Italia	75.831	9.987	352	1.230	285.986	1.503	30.612	1.103	9.366
" " Inglaterra	57.343	1.392	305	818	628.772	8.719	69.883	544	1.974
" " Alemania	30.366	651	171	896	369.239	3.109	39.432	494	2.608
" " Brasil	50.062	1.397	608	355	332.570	1.403	35.690	3.122	2.280
" " Bélgica	..	..	..	..	..	..	..	..	..
" " Chile	5.524	187	23	65	73.850	184	8.310	360	316
" " España	77.211	2.004	175	270	506.646	893	53.998	517	5.106
" " Francia	62.511	705	206	707	691.341	6.562	73.993	1.221	6.045
" " NorteAmérica. . . .	14.556	439	102	328	372 176	2.662	41.527	130	575
" " Paraguay	8.035	2	23	101	14.570	24	1.515	479	229
" " Perú	1.440	31	15	50	44.842	2	5.293	5	10
" " Portugal	4.881	294	65	65	22.017	7	2 839	84	303
TOTALES.	945.043	36.161	2.475	6.952	3:946.878	27.352	428.134	14.907	34.897

Digitized by Google

RESÚMEN GENERAL

DEL MOVIMIENTO DE CORRESPONDENCIA QUE HA TENIDO EL CORREO DURANTE EL

Año 1893

Cartas franqueadas	7:017 413
Idem con falta de franqueo	97.432
Correspondencia oficial	560.864
Tarjetas postales	123.585
Impresos	17:185.321
Muestras	46.305
Papeles de negocio	766.544
Cartas recomendadas	157.518
Oficios recomendados	96.223
TOTAL DE PIEZAS	26:051.205

Número de Giros Postales hechos por las oficinas de Correos de la República, incluso la Dirección General	24.090	
Número de los hechos por la Dirección General	6.083	
Valor id. id. id. id. id.		$ 1:897.455,40
Valor de los Giros hechos por las oficinas de Correos de la República, incluso la Dirección General		" 5:423.768,10
Número de Giros pagos por la Dirección General	12.198	
Valor de los Pagos por la Dirección General		" 2:830.520,63
Producto de los Giros Postales		" 24.965,06
Recaudación General, comprendido el producto de los Giros Postales		" 235.586,19

Digitized by Google

II. — TELÉGRAFOS

TELÉGRAFO NACIONAL

La extensión total de la línea terrestre es de 954 kilómetros, 528 metros y la de submarina 12 kilómetros.

Las estaciones que componen la sección Oeste, son las siguientes: Colonia, Conchillas, Carmelo, Palmira, Dolores y Soriano.

Las distancias que median en esta sección, son las siguientes:

	Kilómetros	Metros
De Colonia á Carmelo.	78	104
Ramal á Conchillas	5	411
De Carmelo á Palmira	22	128
" Palmira á Dolores	43	204
" Dolores á Soriano.	19	921
Sección Oeste: Total	168	768

Las cinco primeras estaciones son á la vez telegráficas y telefónicas, y la última solamente telefónica.

La linea de Colonia á Carmelo y ramal á Conchillas, fué construida bajo la dirección de don Máximo R. Clavell, y las restantes bajo la dirección de don Francisco A. Lanza.

Las estaciones que forman la sección Norte, son las siguientes:

Sarandí del Yí, Cármen, Durazno, Paso de los Toros, Cuchilla de Peralta, San Gregorio de Polanco, San Máximo, San Fructuoso, Cuñapirú, Corrales, Rivera, Cuchilla Negra, Menezes, San Eugenio, Cuaró y Santa Rosa.

Las distancias que median en esta sección, son las siguientes:

	Kilómetros	Metros
De Santa Rosa á San Eugenio.	124	178
" San Eugenio á Rivera	157	721
" Rivera á San Fructuoso	114	010
" San Fructuoso á Paso de los Toros. . .	135	126
" Paso de los Toros á Durazno.	65	130
Ramales:		
De Tacuarembó Grande á Cuñapirú y Corrales .	19	460
" Peralta á San Gregorio.	57	779
" Durazno á Sarandí del Yi.	97	356
Sección Norte: Total	770	760

Digitized by Google

Las estaciones telegráficas y telefónicas de esta Sección, son: Sarandí del Yí, Durazno, Paso de los Toros, San Fructuoso, Rivera, San Eugenio y Santa Rosa. Las demás son únicamente telefónicas, y fueron todas construidas bajo la dirección del señor Lanza.

Las estaciones de la Sección Oeste comunican con la Capital actualmente por intermedio de las líneas de la Compañía Telegráfico Telefónica del Plata y la de la Sección Norte por el Telégrafo Platino Brasilero.

La Dirección General de Correos y Telégrafos ha dado comienzo á la construcción de la linea entre Montevideo y Durazno, que estará terminada en el mes de Febrero de 1894.

Con esta nueva linea el Telégrafo Nacional comunicará directamente por medio de sus hilos con todas las estaciones de la Sección Norte.

MOVIMIENTO HABIDO DURANTE LOS AÑOS 1889-93

DETALLES	1889	1890	1891	1892	1893
Extensión de la línea, kilómetros. .	951	951	951	951	961
Números de Oficinas	22	22	22	21	24
Idem de empleados en la República .	47	47	47	51	61
Idem de telegramas trasmitidos . .	25.065	31.218	25.768	17.086	28.954

NOTA—Los datos que aparecen en el año 1893 han sido suministrados por la Dirección General de Correos y Telégrafos.

COMPAÑIA TELEGRÁFICA

PLATINO BRASILERA DE LONDRES LIMITADA

Esta linea arranca de Montevideo y termina en el pueblo de Santa Rosa, con estaciones en Canelones, Santa Lucía, San José, Florida, Durazno, Trinidad, Mercedes Dolores, Independencia, Paysandú, Guaviyú, Arapey y Salto.

He aquí el movimiento que ha tenido durante los años 1889-93.

DETALLES	1889	1890	1891	1892	1893
Extensión de la linea, kilómetros. .	829	829	829	829	829
Números de oficinas.	14	15	15	15	15
Idem de empleados en la República .	49	49	49	49	45
Idem de telegramas trasmitidos . .	61.899	67.127	55.695	37.946	42.562

Digitized by Google

TELÉGRAFO ORIENTAL

Las líneas de esta Empresa arrancan de Montevideo, siguiendo en dos diferentes direcciones hasta la Frontera Brasilera.

Linea Nordeste—Arranca de Montevideo, pasa por Pando, Montes, Minas, Tapes, Gutiérrez, Treinta y Tres, Tacuary, Cerro Largo y Artigas y empalma en Yaguarón con las líneas nacionales de los E.E. U.U. del Brasil, formando comunicaciones directas entre Montevideo y Pelotas, Porto-Alegre, Santos y Río Janeiro.

Linea Este—Arranca de Montevideo, pasando por Sauce, San Ramón, Tala, Pan de Azúcar, Punta del Este, Maldonado, San Cárlos, Rocha, Castillos, Santa Teresa y Chuy y empalma con las lineas nacionales de los E.E. U.U. del Brasil en Santa Victoria, formando la segunda linea de comunicación directa entre Montevideo, Rio Grande y Norte del Brasil. Estos dos troncos de lineas, están intercalados por ramales transversales en tres diferentes puntos que ligan las localidades de Nico Pérez, Zapicán, Polonio y Cabo Santa María.

DETALLES	1889	1890	1891	1892	1893
Extensión de la linea. . . . . .kilómetros	1.072	1.362	1.362	1.362	1.577
Número de oficinas	17	23	23	21	25
" de empleados en la República	47	51	62	62	60
" de telegramas trasmitidos y recibidos interior	10.874	18.300	13.384	11.505	18.635
" " " " exterior	13.138	8.376	15.066	11.789	11.899
" " " " en tránsito	..	9.360	4.600	5.380	5.779

Debemos hacer notar que las diferencias en el movimiento *al exterior* y de *tránsito* entre un año y otro, no indican variación alguna en el movimiento comercial, porque esas diferencias son motivadas por las interrupciones de los cables submarinos, cuando los telegramas de aquellas empresas pasan todos por las lineas del *Telégrafo Oriental.*

NOTA—La linea de Artigas á Melo es de propiedad del Estado, pero es administrada por la empresa del Telégrafo Oriental. Su extensión aproximada es de 90 kilómetros y está comprendida en los 1577 que figuran en el cuadro mas arriba expresado.

En el corriente año de 1893 se inauguraron las oficinas telegráficas, Santa Teresa y telefónicas, Cabo de Santa María y Polonio.

En construcción las oficinas telegraficas, Sansinena y Lascano, y telefónicas India Muerta.—Telegráfica y Telefónica, Cebollati.

En proyecto las oficinas telegráficas, San Miguel y San Luis.

Digitized by Google

COMPAÑIA TELEGRÁFICA

"PLATENSE BRASILERO ESTADOS UNIDOS DIRECTO"

Linea entre Montevideo y Buenos Aires con estaciones en la Barra de Santa Lucía, Libertad, Pavón, La Paz, Riachuelo, San Juan, Martín Chico y Colonia en proyecto.

La oficina de esta linea se encuentra establecida en el local del Telégrafo Oriental, y en Buenos Aires en el del Telégrafo Nacional. En el mes de Julio de 1889 fué inaugurada en Buenos Aires. En seguida van los datos del movimiento habido en 1890 á 1893.

DETALLES	1890	1891	1892	1893
Extensión de la linea . . . . . kilómetros	250	250	250	250
Número de Oficinas.	8	8	8	8
" " empleados	17	17	17	17
" " telegramas trasmitidos y recibidos del Interior .	3.660	2.400	2.164	1.367
" " " " " " " Exterior.	31.280	25.710	23.217	29.608

THE RIVER PLATE TELEGRAPH COMPANY, LIMITED

Esta linea tiene de extensión terrestre 233 kilómetros, y extensión de cable submarino de Montevideo á Buenos Aires 160 kilómetros.

La linea terrestre parte de Montevideo á San Josè, de San José á Escudero, de Escudero á Rosario Oriental, de Rosario á Colonia, de Colonia por cable submarino duplicado á Punta Lara y de éste por linea terrestre á Buenos Aires.

El siguiente cuadro demuestra el movimiento que ha tenido durante el quinquenio 1889-93.

DETALLES	1889	1890	1891	1892	1893
Número de oficinas	5	5	5	5	5
" " empleados en la República	37	35	33	29	29
" " telegramas trasmitidos al Interior. . .	2.930	2.793	1.950	1.879	1.736
" " " " " Exterior. . .	26.220	21.005	19.270	18.220	17.963
" " " " en tránsito. .	13.460	13.940	15.680	14.179	15.213

Digitized by Google

THE WESTERN AND BRAZILIAN TELEGRAPH COMPANY LIMITED

(Telégrafo Sub-marino)

LINEA ENTRE MONTEVIDEO, BRASIL, ESTADOS UNIDOS, CANADÁ, EUROPA, LAS ANTILLAS, ÁFRICA, ASIA, CHINA, JAPÓN Y AUSTRALIA

El siguiente cuadro demuestra el movimiento que ha tenido durante los años 1890 á 1893:

DETALLES	1890	1891	1892	1893
Extensión del cable hasta el Chuy...kilómetros	347	694	694	694
Número de oficinas en la República.....	3	3	3	3
" " empleados en la id.	12	12	12	12
" " telégramas transmitidos.....	8.350	9.744	9.325	11.468

COMPAÑÍA TELEGRÁFICO-TELEFÓNICA DEL PLATA

MOVIMIENTO HABIDO DURANTE LOS AÑOS 1890 á 1893

CLASIFICACIÓN	1890	1891	1892	1893
Extensión de la linea terrestre .....kilómetros.	180	180	180	180
" " " " submarina.... " .	45	45	45	45
Número de oficinas en la República.....	3	3	3	3
" " empleados.....	11	16	18	26
" " telegramas transmitidos.....	5.837	26.400	28.300	36.411
" " " recibidos.....	11.351	40.800	42.150	47.859
" " comunicaciones telefónicas.....	176	140	1.127	3.523

Esta linea está establecida entre este país y la República Argentina y ligada directamente con la "Central and South-American Telegraph Company" para comunicaciones directas con Chile, Perú, Centro-América, Estados Unidos y Europa.

Esta Compañía es la primera que estableció en la Capital una Oficina Sucursal para mayor comodidad de la población que habita en la ciudad nueva. Todos los alambres de esta linea, son de bronce silicioso, los primeros empleados en el Río de la Plata, y que tienen mucha mayor conductibilidad tanto para la transmisión telegráfica como para la telefónica.

Digitized by Google

RESÚMEN

DEL MOVIMIENTO HABIDO EN LAS LINEAS TELEGRÁFICAS ANTERIORMENTE CITADAS, DURANTE EL AÑO 1893

LINEAS	Extensión de la linea kilómetros	Número de oficinas	Número de empleados en la República	Número de telégramas trasmitidos
Telégrafo Nacional	961	24	61	28.954
Platino Brasilero de Londres Limitada. .	829	15	45	42.562
Telégrafo Oriental	1.577	25	60	36.313
Platense Brasilera Estados Unidos Directo.	250	8	17	30.975
The River Plate	393	5	29	34.912
The Western and Brazilian Telegraph. .	694	3	12	11.468
Telegráfica Telefónica del Plata. . . .	225	3	26	84.270
TOTALES.	4.929	83	250	269.454

En los 4.929 kilómetros de linea telegráfica están comprendidos los correspondientes á la extensión de los cables.

Se dá á continuación la extensión de las lineas telegráficas de los ferrocarriles:

Línea telegráfica del Ferrocarril Central del Uruguay

Extensión de la linea de Montevideo á Rivera . . . . . 575 kilómetros
" " 25 de Agosto á San José . . . . . 32 "

Línea telegráfica del Ferrocarril Nordeste del Uruguay

Extensión de la linea de Toledo á Nico Pérez . . . . . 206 kilómetros
" " Montevideo á Minas . . . . . 122 "

Digitized by Google

Linea telegráfica del Ferrocarril Noroeste del Uruguay

Extensión de la linea del Salto al Paso del Cerro, sobre el Cuareím. 178 kilómetros

---

Linea telegráfica del Ferrocarril Midland del Uruguay

Extensión de la linea del Paso de los Toros al Salto pasando por Paysandú . . . . . 317 kilómetros

---

Linea telegráfica del Ferrocarril Norte del Uruguay

Extensión de la linea de Isla Cabellos á San Eugenio. . . . . 114 kilómetros

TOTAL . . . . . 1.544 kilómetros

RESÚMEN GENERAL

Extensión total de lineas al servicio de Empresas Telegráficas . .	4.929	kilómetros
" " " " Ferrocarriles	1.544	
	6.473	

Digitized by Google

III.—TELÉFONOS

Las líneas telefónicas establecidas en el departamento de Montevideo, capital de la República, se denominan "Compañía Telefónica de Montevideo" y "Cooperativa Telefónica Nacional".

La primera formada con la refundición de "La Uruguaya" y "Gower Bell" que antes funcionaban, data su fundación del mes de Septiembre de 1888, y la segunda fué fundada á fines del mismo año.

La importancia de estas líneas y los servicios que prestan á una ciudad tan populosa, cruzadas por tupidas redes de alambre extendido á largas distancias de su centro, lo demuestran los siguientes datos que nos han facilitado dichas Compañías, correspondientes á los años 1890 á 1893.

COMPAÑÍA TELEFÓNICA DE MONTEVIDEO

Años 1890 á 1893

CLASIFICACIÓN	1890	1891	1892	1893
Capital	£ 220.000	£ 220.000	£ 200.000	£ 200.000
Valor de cada acción	" 5	" 5	" 5	" 5
Alambre extendido, kilóms.	4.295	5.154	5.154	5.154
Número de abonados	1.850	1.750	1.541	1.541
Suscrición mensual para casas de familia	$ 4.00	$ 4.00	$ 4.00	$ 4.00
Id. id. id. id. id. comercio	" 4.70	" 4.70	" 4.70	" 4.70
Número de comunicaciones diarias	11.000	10.000	8.000	7.500
Id. id. hombres empleados	38	36	30	30
Id. id. mujeres empleadas	56	44	44	44
Id. id. sucursales	5	5	5	5
Sistema del aparato para el uso	Bell Blake	Bell Blake	Bell Blake	Bell Blake

Esta linea está unida con la "Telefónica Hispano-Uruguayo" que tiene sucursales en Las Piedras, Canelones, Santa Lucía, San José, Florida, Sauce, Cerrillos y Santa Rosa.

Digitized by Google

SOCIEDAD

COOPERATIVA TELEFÓNICA NACIONAL

Años 1890 á 1893

CLASIFICACIÓN	1890	1891	1892	1893
Capital	$ 103 000.00	$ 105.000,00	$ 105.000.00	$ 105.000.00
Valor de cada acción . . .	" 25,00	" 25.00	" 25.00	" 25.00
Alambre extendido, kilómetros	3.436	4.982	4.982	4.982
Número de abonados . . .	1.352	900	900	1.215
Servicio mensual para casas de familias	$ 4,00	$ 4,00	$ 4.00	$ 4,00
Servicio mensual para casas de comercio.	" 4,50	" 4,50	" 4,50	" 4,50
Número de comunicaciones diarias	6.000	9.000	8.000	9.000
Número de hombres empleados	28	14	14	16
" " mujeres empleadas	36	18	16	26
" " sucursales . . .	5	5	5	12
Sistema del aparato para el uso	Berliner	Berliner	Berliner	Berliner

Esta Sociedad tiene sus líneas extendidas hasta la Barra Santa Lucia, Toledo, Suárez, Pando, Mosquitos, Tapia, Migues y en breve llegará á la ciudad de Minas.

Pronto dará principio á la construcción del nuevo ramal á las Piedras, Canelones, Santa Lucía y San José.

Además de estas líneas, existen en varios Departamentos Empresas Telefónicas.

Digitized by Google

Digitized by Google

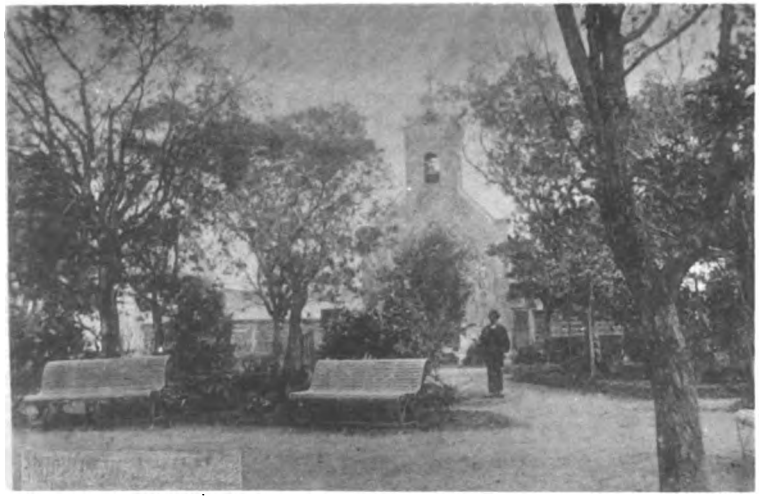

PLAZA Y CAPILLA DE (LA PAZ)

JEFATURA POLÍTICA (GUADALUPE)

ESTACIÓN INDEPENDENCIA (LA PAZ)

FOTOT. DE LA E. N. DE A. Y O.

ESTACIÓN DE PANDO

Digitized by Google

THE NEW YORK
PUBLIC LIBRARY

ASTOR, LENOX AND
TILDEN FOUNDATIONS.

Digitized by Google

CAPÍTULO XV

Legislación, Administración y varios datos

Digitized by Google

Digitized by Google

CAPÍTULO XV

Legislación, Administración
Y VARIOS DATOS

I.--LEGISLACIÓN

La H. C. de Senadores ha celebrado durante el año 1893:

Sesiones preparatorias	3
" en el período ordinario	66
" " " " extraordinario	42

Las celebradas por la H. C. de Representantes, fueron:

PERÍODO ORDINARIO

Sesiones preparatorias	2
" con número	53
" sin número	17

PERÍODO EXTRAORDINARIO

Sesiones con número	19
" sin número	17

Digitized by Google

Las leyes sancionadas y promulgadas en ese año, fueron las siguientes:

Enero	23—	Ley	sobre derechos que deberán pagar los artículos de tipografía y litografía que se importen del extranjero.
Febrero	28 —	"	aprobando el tratado de Comercio y Navegación con Alemania.
Marzo	28—	"	creando el Registro Cívico Permanente.
Abril	12—	"	declarando auténticos los boletos y extractos de la Lotería del Hospital de Caridad.
"	13—	"	de elecciones para Senadores, Representantes, Juntas E. Administrativas, Jueces de Paz y Tenientes Alcaldes.
"	24—	"	aprobando el tratado de Comercio y Navegación con Francia.
Mayo	12—	"	aumentando plazas en los Regimientos de Caballería.
"	30—	"	estableciendo nueva tarifa postal para la correspondencia del interior.
Junio	2—	"	sobre liquidación de sociedades anónimas.
"	14—	"	aprobación de los convenios celebrados con la República del Paraguay sobre giros y bultos postales.
"	17—	"	sobre timbres y papel sellado para 1893-94.
"	28—	"	sobre pago en Bonos Provisorios de los servicios de intereses de las cédulas y títulos hipotecarios del Uruguay.
Julio	14—	"	obligación de remitir un ejemplar de cada obra que se edite á la Biblioteca Nacional.
"	15—	"	sobre reformas á la Constitución de la República.
"	19—	"	sobre destrucción de la filoxera.
"	19—	"	sobre patentes de rodados para 1893-94.
"	31—	"	presupuesto general de gastos para 1893-94.
Agosto	1—	"	modificación del artículo 29 de la Ley del 28 de Marzo sobre Registro Cívico Permanente.
"	28—	"	prórroga de Ley de Contribución Inmobiliaria de 1892-93 para 1893-94.
"	30—	"	impuesto sobre herencias y creación del Tesoro de Instrucción Primaria.
Setiembre	3—	"	creando el Departamento Nacional de Ingenieros.
Setiembre	19—	"	aprobando reformas en el Código Civil.
"	23—	"	aprobando el presupuesto de la Junta E. Administrativa.
Octubre	13—	"	creación de Depositario Municipal de bienes muebles.
"	20—	"	de patentes de Giros para la Capital en 1893-94.
Noviembre	3—	"	sobre patentes de Giros para campaña en el ejercicio de 1893-94.

Digitized by Google

II.—ADMINISTRACIÓN

Los principales decretos expedidos por el Poder Ejecutivo durante el año 1893, han sido los siguientes:

Enero	19—	Decreto	subdivisión de los distritos judiciales en el departamento de Rocha.
"	25—	"	modificando el reglamento orgánico de la Junta E. Administrativa de Montevideo.
Febrero	6—	"	creando tres Juzgados de Paz en el departamento de Maldonado.
"	10—	"	sobre depósitos judiciales.
"	24—	"	reglamentación de la ley de fósforos.
Marzo	3—	"	aprobando el Boletin Mensual demográfico de Montevideo.
"	17—	"	aprobando el amanzanamiento de la ciudad de Montevideo.
"	28—	"	poniendo en circulación la moneda de plata acuñada en Chile con el escudo nacional.
"	29—	"	reglamentando el Registro Cívico Permanente.
Abril	6—	"	aclarando la Ley sobre Registro Cívico Permanente.
"	22—	"	sobre secretarios de juntas electorales para el Registro Cívico Permanente.
"	29—	"	prorrogando las disposiciones penales sobre fósforos.
Mayo	24—	"	sobre los depósitos judiciales en los Departamentos.
"	31—	"	sobre publicidad del Registro Cívico Permanente.
Junio	14—	"	creando un Juzgado de Paz en el departamento de Montevideo.
"	26—	"	reglamentación sobre timbres y papel sellado para 1893-94.
"	26—	"	elecciones de los funcionarios judiciales y municipales.
Julio	14—	"	fijación de término para poblar las Colonias Lavalleja, Belén, etc.
"	15—	"	sometiendo la Oficina de Marcas y Señales al Ministerio de Fomento.
"	21—	"	reglamentación sobre patentes de rodados para 1893-94.
Agosto	2—	"	reglamentación de la Ley sobre destrucción de la filoxera.
"	8—	"	invitación á los gobiernos Argentino y Brasilero para el Congreso Sanitario.
Setiembre	1—	"	reglamentación de la Ley de Contribución Inmobiliaria.
"	27—	"	reglamentario de la Ley impuesto sobre herencias y creación del Tesoro de Instrucción Primaria.
Octubre	4—	"	revista de militares en reemplazo y cuartel.
"	26—	"	sobre tránsito terrestre de mercancías para el Brasil.
"	26—	"	creando la Comisión Clasificadora para el retiro de jefes y oficiales.

Digitized by Google

Noviembre	3—	Decreto	sobre remisión de Estampillas del Registro de Estado Civil.
"	10—	"	agregando la Policía de Seguridad á la Jefatura Política de la Capital.
"	15—	"	reglamentario de la Ley de Patentes de Giro para la Capital en 1893-94.
"	16—	"	poniendo en circulación la moneda de plata acuñada en Buenos Aires con el escudo nacional.

Entre las numerosas resoluciones expedidas en 1893, pueden por su importancia citarse las siguientes:

Enero	3—	Resolución	sobre la suspensión de los artículos del Código Rural, sobre sequías.
"	7—	"	exonerando del impuesto de abasto á los agricultores en época de trillas.
"	12—	"	sobre el pago de derechos de abasto por los estancieros y hacendados.
"	16—	"	en la solicitud de los almaceneros minoristas sobre patentes.
"	19—	"	sobre certificados del Registro Civil para los pobres de solemnidad.
"	21 -	"	reconociendo personería jurídica á la sociedad Filantrópica Cristobal Colón.
Febrero	4—	"	aceptando y agradeciendo la cesión de casa y terreno á la Junta E. Administrativa de Soriano.
Abril	7—	"	sobre incompatibilidad para las comisiones electorales.
"	12—	"	sobre arrendamiento de las islas del Río Negro.
"	13—	"	límites judiciales en el departamento de Soriano.
"	25—	"	aclaratoria sobre Registro Cívico Permanente.
Mayo	8 -	"	del Consejo Universitario creando un registro permanente de doctores y licenciados.
"	12—	"	sobre la numeración de las secciones policiales y judiciales del departamento de Maldonado.
"	12—	"	creando una Alcaldía en la 7.ª sección del departamento de Artigas.
Julio	4—	"	fijando límites á la 3.ª sección judicial del departamento de Rivera.
"	15—	"	rectificando los límites de la 1.ª y 2.ª sección judicial del departamento del Salto.
"	27—	"	sobre competencia de los Tribunales Militares.
"	29—	"	sobre inscripciones electorales en días festivos.
Setiembre	8—	"	prohibiendo tachar dos veces por la misma causa.
"	14—	"	sobre privilegios diplomáticos para el Registro de Estado Civil.
"	29—	"	sobre Registro Cívico Permanente é incompatibilidad de cargos.

Digitized by Google

Octubre	31	— Resolución	sobre los declarantes de defunciones en el Registro de Estado Civil.
Noviembre	14	— "	sobre elecciones de Tenientes Alcaldes.
"	18	— "	sobre la facultad de votar en Departamento distinto al de la inscripción.
"	29	— "	sobre los certificados de defunciones pedidos de oficio por los Jueces.
Diciembre	6	— "	sobre Juntas Electorales.
"	7	— "	del Consejo de Enseñanza Secundaria y Superior haciendo obligatorio el exámen de ingreso en la Universidad.
"	9	— "	del Consejo de Guerra Permanente sobre deserción de militares por ausentarse del país.
"	21	— "	sobre los Internatos Normales.

Enero	4	— "	Ordenanza Municipal sobre los desagües de letrinas.
"	4	— "	Municipal cambiando el nombre de la calle Asilo por de Juan D. Jackson.
Febrero	2	— "	Municipal de Salubridad sobre los objetos para la reventa.
"	6	— "	Municipal dando el nombre de don Carlos S. Vilma á una calle en Montevideo.
"	18	— "	Municipal sobre saneamientos de establecimientos fabriles.
Marzo	22	— "	Municipal reglamentando la colocación de carruajes en el Cementerio Central.
Junio	12	— "	Municipal sobre inhumaciones por enfermedades contagiosas.
Diciembre	23	— "	Municipal sobre la venta de solares en el Cementerio Central.

SUPERIOR TRIBUNAL DE JUSTICIA

Febrero	24	— Acordada	sobre independencia del Poder Judicial.
Mayo	4	— "	recomendando á los señores Fiscales y Jueces del Crimen la persecución de los duelos.
Agosto	1º	— "	limitaciones en la publicación de despachos judiciales.
Diciembre	7	— "	sobre destitución de Tenientes Alcaldes.
"	8	— "	anulando un juicio y devolviendo las costas.
	23	— "	sobre tasadores de costas para 1894.

Digitized by Google

MOVIMIENTO HABIDO EN LAS SECRETARÍAS DE ESTADO

DURANTE LOS AÑOS 1889 Á 1893

MINISTERIO DE GOBIERNO

Años 1889-93

CLASIFICACIÓN GENERAL	1889	1890	1891	1892	1893
Mensajes enviados al Cuerpo Legislativo . . .	12	9	9	12	4
Decretos expedidos	25	31	36	51	36
Resoluciones	630	814	1.157	947	977
Notas recibidas	4.951	4.615	6.216	5.518	7.978
" enviadas	5.393	5.108	7.150	7.788	9.307
Asuntos particulares resueltos	539	815	642	884	693

CARTAS DE CIUDADANÍA

NACIONALIDAD DE LOS SOLICITANTES	1889	1890	1891	1892	1893
Suizos	..	..	..	..	1
Portugueses	..	..	1	..	1
Españoles	1	5	1	4	12
Italianos	1	1	2	2	8
Alemanes	1	2	1	..	5
Brasileros	..	..	1	1	18
Argentinos	..	..	2	1	3
Franceses	..	..	1	1	1
Ingleses	1	..	1	..	..
Paraguayos	1	..	..	..	..
Otras nacionalidades.	3	6	8	1	7
TOTALES.	8	14	18	10	56

Digitized by Google

MINISTERIO DE HACIENDA

Años 1889-93

CLASIFICACIÓN GENERAL	1889	1890	1891	1892	1893
Mensajes enviados al Cuerpo Legislativo	28	29	43	48	14
Decretos expedidos	13	28	38	26	14
Asuntos entrados	1.899	4.482	5.558	3.838	7.704
Resoluciones de trámite	2.288	3.959	6.000	9.826	6.420
" definitivas	1.687	2.535	4.127	1.256	813
Notas recibidas	2.307	3.367	4.569	5.385	5.454
" enviadas	2.336	3.651	4.182	1.675	964

MINISTERIO DE RELACIONES EXTERIORES

Años 1889-93

CLASIFICACIÓN GENERAL	1889	1890	1891	1892	1893
Mensajes enviados al Cuerpo Legislativo	5	5	15	10	3
Decretos expedidos	48	56	59	45	44
Resoluciones	1.866	1.663	1.578	1.593	1.806
Notas recibidas	2.044	1.934	1.879	2.137	2.158
" enviadas	2.503	2.752	2.702	2.656	2.572
Recepciones diplomáticas	4	5	1	6	1

MINISTERIO DE FOMENTO

Años 1891-93

CLASIFICACIÓN GENERAL	1891	1892	1893
Mensajes al Cuerpo Legislativo	13	17	18
" " Poder Judicial	7	..	..
Decretos expedidos	22	25	19
Resoluciones	2.528	3.384	3.642
Notas recibidas	1.154	1.422	1.460
" enviadas	984	706	1.236
Asuntos entrados	898	1.128	1.743
Leyes promulgadas	..	10	6

Digitized by Google

MINISTERIO DE GUERRA Y MARINA

Años 1889-93

CLASIFICACIÓN GENERAL	1889	1890	1891	1892	1893
Mensajes enviados al Cuerpo Legislativo. . .	8	7	6	6	5
Decretos expedidos	12	48	22	24	32
Expedientes entrados.	2.936	2.067	3.881	4.955	6.974
" resueltos (resoluciones)	2.787	1.853	3.934	3.959	6.048
Notas recibidas	2.759	2.191	2.752	3.011	4.906
" enviadas	3.267	2.333	2.871	3.089	5.106

RESÚMEN GENERAL

MOVIMIENTO REUNIDO DE LAS CINCO SECRETARÍAS DE ESTADO

Años 1889-93

CLASIFICACIÓN GENERAL	1889	1890	1891	1892	1893
Mensajes enviados al Cuerpo Legislativo. . .	62	61	86	93	44
" " " Poder Judicial	..	13	7	..	..
Decretos expedidos	129	184	177	171	145
Resoluciones (trámite y definitivas).	13.215	15.483	19.324	20.965	19.706
Asuntos particulares resueltos por el Ministerio de Gobierno	539	815	642	831	693
Cartas de ciudadanía.	8	14	18	10	56
Tratados celebrados	..	..	..	..	..
Expedientes entrados al Ministerio de la Guerra	2.936	2.067	3.881	4.955	6.974
Notas recibidas	14.111	13.154	16.570	17.473	21.956
" enviadas	15.991	15.343	17.889	15.914	19.185
Asuntos entrados al Ministerio de Hacienda. .	1.899	4.482	5.558	3.838	7.704
" " " " " Fomento . .	..	..	898	1.128	1.743
Recepciones Diplomáticas	4	5	1	6	1

Digitized by Google

MOVIMIENTO DEL MINISTERIO FISCAL

REPRESENTADO POR LAS FISCALÍAS DE GOBIERNO Y HACIENDA

Años 1890 á 1893

CLASIFICACIÓN	FISCALÍAS							
	1890		1891		1892		1893	
	Gobierno	Hacienda	Gobierno	Hacienda	Gobierno	Hacienda	Gobierno	Hacienda
Expedientes recibidos. .	1.042	1.247	932	1.169	1.065	1 267	1.096	1.421
Vistas expedidas . . .	1.023	1.249	911	1.236	1.031	1.321	1.049	1.490
Causas iniciadas . . .	..	..	..	5	2	2	..	2
Notas recibidas. . . .	70	33	26	84	42	61	52	103
" enviadas.	..	24	6	68	8	60	7	63
Certificados.	..	72	..	65	..	88	..	85

Digitized by Google

MOVIMIENTO DE LA ESCRIBANIA
DE GOBIERNO Y HACIENDA

Años 1889-1893

CLASIFICACIÓN GENERAL	1889	1890	1891	1892	1893
Despacho Administrativo					
Número de decretos	37	112	85	80	86
" " resoluciones	32	109	60	25	29
" " denuncias presentadas	47	51	41	23	20
" " asuntos devueltos á los Ministerios	186				
" " notas de los Juzgados de Paz pasadas á la Dirección del Estado Civil	29	131	292	486	142
" " escrituras otorgadas	131	169	94	84	63
" " copias expedidas de dichas	169	216	139	133	88
" " protocolizaciones	10	2	3	..	1
Despacho Judicial					
Número de decretos	1.695	1.939	1.463	1.618	1.201
" " resoluciones	151	224	236	135	144
" " sentencias	59	36	31	10	17
" " oficios y exhortos librados	245	265	290	287	249
" " expedientes concluidos	187	197	122	93	73
" " expedientes pasados á los señores Jueces para despacho	1.835	2.232	1.728	..	..
" " expedientes devueltos por los señores Jueces	1.825	2.229	1.720	..	..
" " expedientes pasados á los señores Fiscales y otras oficinas	858	819	742	716	782
" " asuntos entrados	179	176	100	..	54
" " comparendos	7	8	..	..	3
" " denuncias de minas	..	45	27	..	3
" " asuntos iniciados	..	..	..	68	54

Digitized by Google

MOVIMIENTO HABIDO

EN LA JUNTA ECONÓMICO-ADMINISTRATIVA DEL DEPARTAMENTO DE MONTEVIDEO

Años 1888-1893

SECRETARÍA GENERAL

CLASIFICACIÓN	1888	1889	1890	1891	1892	1893
Sesiones celebradas.	71	91	85	95	72	32
Trámites y resoluciones	4.399	4.763	4.428	4.019	3.633	3.856
Informes expedidos.	5	15	8	7	2	11
Notas recibidas	994	1.068	930	1.089	1.139	1.217
Idem enviadas	1.079	1.236	837	1.218	544	1.155
Ordenanzas dictadas	7	10	3	2	4	3

Digitized by Google

DIRECCIÓN DE SALUBRIDAD

Años 1889 á 1893

CLASIFICACIÓN	1889	1890	1891	1892	1893
INSPECCIONES					
En casas de inquilinato	diarias	diarias	diarias	diarias	diarias
" " " comercio	..	..	67.	268	182
" " " familia	..	..	1.557	1.363	819
" depósitos de aves	..	..	12	..	..
" tambos y caballerizas	..	..	diarias	diarias	diarias
ANÁLISIS					
De aguas	999	377	87	3.356	3.191
" desinfectantes	3	..	..	..	..
" vinos y licores	94	111	5	36	165
" colorantes	1	..	..	..	..
" confituras	..	..	..	19	..
" comestibles	22	90	2	88	1.426
" minerales	15	1	..	..	..
" medidas de estaño	22	18	3	7	..
" carnes	..	..	1	..	..
" leches	..	..	..	514	..
" masas y caramelos	..	..	..	7	..
" papeles para envolver yemas	..	..	..	5	..
" otras sustancias	..	22	..	229	63
DECOMISOS EN LOS MERCADOS					
Aves — yuntas	178	1.039	3.022	1.396	1.189
Carnes y mondongos — kilogramos	14.339	9.007	10.509	904	558
Legumbres y frutas — canastos	1.130	1.968	1 861	1.467	782
Pescados — sartas	2 095	3.593	4.560	2.459	1.791
Patas y mondongos — canastos	..	98	145	..	..
Camarones — "	..	6	..	..	..
Sandías — número	..	854	1.361	469	..
Melones — "	..	690	1.334		
Conejos — "	..	..	1	..	..
Caracoles — canastos	..	..	..	1	3
MOVIMIENTO DE LA OFICINA					
Número de informes expedidos	2.846	4.064	5 314	2.817	2.246
" " notas recibidas	184	345	731	1.215	1.519
" " " enviadas	405	586	745	1.617	1.566
" " telegramas recibidos	..	..	9	..	..
" " expedientes iniciados	2.431	2.080	2.049	1.934	1.532
" " " terminados	2 288	1.576	1.659	2 075	1.690
" " " en tramitación	3 232	3.568	3.958	2.588	5.054
" " decretos	..	..	2.243	7.052	6.188
" " resoluciones	..	..	1.627	2.282	1.695

Digitized by Google

DIRECCIÓN DE CEMENTERIOS

Y ADMINISTRACIÓN DE PATENTES DE RODADOS

Años 1889 - 1893

CLASIFICACIÓN GENERAL	1889	1890	1891	1892	1893
CEMENTERIOS					
Número de exhumaciones	..	..	..	..	42
" " inhumaciones	5.068	5.682	5.179	4.552	4.328
" " permisos para la traslación de restos	117	107	151	216	44
" " colocaciones de lápidas	51	38	35	23	19
" " " " monumentos	3	1	6	6	4
" " nichos vendidos	30	29	8	9	6
" " solares vendidos para sepulcros	28	16	37	20	69
" " certificados de defunciones	45	29	10	13	11
PATENTES DE RODADOS					
Vehículos de carga sin elástico	100	57	9	2	1
" " " con "	5.054	5.019	4.005	2.577	5.839
Carruajes de paseo ó de viaje	918	843	715	337	1 071
MOVIMIENTO DE LA OFICINA					
Informes expedidos	16	2	7	13	62
Notas recibidas	1.014	970	792	901	916
" enviadas	153	157	223	145	600

Digitized by Google

DIRECCIÓN DE OBRAS MUNICIPALES

TRABAJOS PRACTICADOS POR EMPRESAS PARTICULARES CON ACUERDO DE ESA DIRECCIÓN

Años 1891 á 1893

CLASIFICACIÓN	1891		1892		1893	
	Adoquinado metros	Empedrado metros	Adoquinado metros	Empedrado metros	Adoquinado metros	Empedrado metros
Por empresarios de empedrados . . .	56.380	71.316	20.869	7.567	8.110	7.109
REMOCIONES						
Empresa de Gas.	2.504	1.673	1.651	539	1.863	743
" " Aguas Corrientes. . . .	3.074	3.931	1.476	1.808	910	1.892
" " Caños Maestros	569	128	67	226	109	140
TOTAL.	62.527	77.048	24.063	10.140	10.992	9.884

Los *trabajos públicos* practicados por el personal dependiente de esa Dirección han sido durante los años 1889-1893, los que se deducen del siguiente cuadro:

CLASIFICACIÓN GENERAL	1889	1890	1891	1892	1893
Adoquinado . . . . . metros .	2.816	8.293	10.398	..	5.242
Readoquinado. . . . . "	..	..	915	863	..
Empedrado . . . . . "	19.247	22.492	31.035	5.631	6.696
Reempedrado . . . . . "	80.353	62.795	54.094	60.761	63.483
Macadamizado . . . . . "	9.376	10.342	8.056	20.494	20.579
Desmonte . . . . . "	7.872	16.737	14.363	8.306	7.322
Terraplén . . . . . "	1.569	5.501	7.254	4.387	7.470
Piedra extraida de cantera . . . . mts. cúbs.	10.340	..	..	..	..
" " " " . . . . carradas .	..	11.316	7.982	6.370	6.126
Arena . . . . . "	..	..	37.989	20.163	14.234
Tierra . . . . . "	..	..	53.361	39.892	35.221
Pedregullo. . . . . "	..	..	12.718	15.070	21.653
Tosca . . . . . "	..	..	261	480	470

Digitized by Google

El número de permisos concedidos á particulares para construcciones en el departamento de Montevideo, durante el año 1893, es el siguiente:

CLASIFICACIÓN	Número de permisos	NÚMERO DE METROS FRENTE AL				DERECHOS RECAUDADOS
		N.	S.	E.	O.	
Edificios	298	1.122.05	884.72	526.56	772.48	2.214.46
Reedificación	14	25.86	30.20	31.46	32.74	67.13
Refacciones.	154	570.94	289.95	321.72	249.66	380.11
Cercos	175	427.64	587.21	443.75	503.92	959.12
Aberturas	263	..	..	..	..	470.00
Veredas.	101	570.77	566.34	367.85	466.98	343.42
TOTALES . .	1.005	2.717.26	2.358.42	1.691.34	2.025.78	4.434.24

COMPARACIÓN

DEL NÚMERO DE PERMISOS

CONCEDIDOS Á PARTICULARES PARA CONSTRUCCIONES EN EL DEPARTAMENTO DE MONTEVIDEO

durante los años 1883 á 1893

AÑOS	Edificar	Reedificar	Refacciones	Cercar	Aberturas	Veredas	Número de permisos	Derechos recaudados
1883	309	18	145	226	280	..	979	$ 4.459,68
1884	425	26	139	321	304	..	1.215	" 6.128,97
1885	692	38	160	652	386	627	2.555	" 13.832,92
1886	543	47	195	408	339	1.141	2.673	" 12.827,61
1887	667	12	124	296	364	251	1.714	" 9.484,23
1888	594	36	119	394	377	627	2.147	" 14.626,31
1889	833	9	218	422	405	217	2.104	" 13.802,00
1890	894	2	181	365	431	186	2.059	" 11.765,00
1891	472	..	181	251	313	164	1.381	" 6.864,18
1892	380	..	160	198	250	157	1.145	" 5.378,00
1893	298	14	154	175	263	101	1.005	" 4.434,24

Digitized by Google

JUNTAS E. ADMINISTRATIVAS DE LOS DEPARTAMENTOS DE CAMPAÑA

AÑO 1893

CLASIFICACIÓN	Canelones	Flores	San José	Minas	Rocha	Treinta y Tres	Maldonado	Paysandú	Rivera	Artigas	Florida	Salto	Durazno	Tacuarembó	Cerro Largo	Río Negro	Colonia	Soriano	TOTALES
PUENTES																			
Construídos	18	..	3	..	..	..	..	2	..	..	..	..	..	.	1	..	..	4	28
Compuestos	10	..	2	..	1	..	..	1	..	..	..	1	..	2	..	2	..	3	22
CALZADAS																			
Construídas	16	..	2	..	..	3	1	6	..	..	2	..	..	..	2	5	..	2	39
Compuestas	7	..	..	..	1	2	..	..	..	4	1	..	..	2	9	16	..	4	46
CAMINOS																			
Abiertos	.	..	..	..	..	1	..	..	.	..	..	..	..	..	1	2	..	..	4
Compuestos	38	2	7	1	8	..	..	2	..	2	10	..	..	1	2	12	3	5	93
CALLES																			
Abiertas	1	..	.	..	..	..	..	16	1	..	..	..	..	1	..	2	3	1	25
Compuestas	51	6	56	44	28	10	11	25	7	11	18	13	7	7	4	21	13	14	326
EDIFICIOS PÚBLICOS																			
Concluídos	..	..	..	1	..	..	..	..	..	..	..	..	..	..	..	2	..	..	3
Compuestos	10	..	..	.	..	..	..	3	2	1	..	..	..	..	..	1	..	..	17
EDIFICACIÓN																			
Número de permisos para edificar	14	6	15	6	8	2	..	22	16	19	9	14	17	15	20	18	7	6	214
" " " " reedificar.	15	8	6	3	6	1	6	18	..	2	29	7	5	..	4	1	2	8	121
" " " " cercar.	132	10	12	48	50	49	8	40	45	22	15	9	26	66	51	15	4	5	607
RODADOS																			
Número de patentes expedidas	5.162	354	1.360	691	476	387	175	1.464	394	469	725	1.374	924	459	801	5	1.061	707	16.991
MOVIMIENTO DE OFICINAS																			
Notas recibidas	266	104	478	298	373	206	292	416	240	196	198	370	344	328	239	221	540	708	5.817
" enviadas	674	140	420	374	443	265	360	432	242	249	380	511	309	483	334	156	584	702	7.018
Informes expedidos	3	5	6	3	19	6	5	30	95	..	1	10	..	..	..	5	8	30	226

Digitized by Google

MOVIMIENTO HABIDO EN LA OFICINA DE MARCAS Y SEÑALES

CLASIFICACIÓN DE LOS BOLETOS DE MARCAS Y SEÑALES EXPEDIDOS EN LOS

Años 1891 á 1893

CLASIFICACIÓN	Montevideo	Canelones	San José	Flores	Florida	Durazno	Colonia	Soriano	Río Negro	Paysandú	Salto	Artigas	Tacuarembó	Rivera	Cerro Largo	Treinta y Tres	Minas	Rocha	Maldonado	TOTALES
AÑO 1891																				
Marcas de ganado mayor.	23	77	36	35	95	121	63	53	46	80	78	72	124	73	97	62	132	100	90	1.457
Señales " " " .	..	1	..	3	1	5	..	2	5	5	4	4	8	1	..	2	..	15	5	61
Marcas " " menor.	..	..	..	1	1	1	..	1	1	1	..	..	..	..	..	..	..	2	..	8
Señales " " " .	..	2	12	39	60	140	23	63	42	46	65	38	101	15	37	33	129	164	144	1.153
AÑO 1892																				
Marcas de ganado mayor.	27	39	36	25	61	136	62	38	33	78	62	58	127	70	54	59	58	56	47	1.126
Señales " " " .	..	..	3	1	..	..	1	1	7	..	2	9	2	1	1	1	..	1	2	32
Marcas " " menor.	.	..	..	3	2	1	..	1	1	1	..	..	1	..	..	..	..	1	..	11
Señales " " " .	1	2	8	54	60	179	16	31	56	51	70	61	105	10	41	50	73	50	31	948
AÑO 1893																				
Marcas de ganado mayor.	18	24	10	44	29	89	15	23	43	81	101	81	155	168	82	61	26	33	22	1.105
Señales " " " .	..	..	.	1	1	1	1	1	3	8	6	11	15	17	33	..	..	2	..	100
Marcas " " menor.	..	..	..	..	..	1	..	..	..	1	..	..	1	..	..	..	..	..	..	3
Señales " " " .	.	1	8	95	91	183	29	56	45	72	106	145	175	81	83	69	111	116	38	1.504

MOVIMIENTO DE OFICINA

	1891	1892	1893
Número de marcas registradas.	2.679	2.117	2.713
" " informes expedidos.	..	8	6
" " notas recibidas	695	661	699
" " " enviadas	733	638	650

Digitized by Google

ESTADO MAYOR GENERAL DEL EJÉRCITO

MOVIMIENTO HABIDO EN LOS

Años 1889-1893

CLASIFICACIÓN GENERAL	1889	1890	1891	1892	1893
Número de expedientes dictaminados	836	985	756	944	936
" " " tramitados	477	582	541	..	..
" " " en trámite	..	30	63	42	523
" " notas recibidas del Ministerio de la Guerra	435	750	653	625	822
Número de notas recibidas de los Cuerpos y varias reparticiones	1.075	1.465	1.862	3.387	3.881
Número de notas enviadas á campaña y Cuerpos.	560	471	526	364	806
Cédulas de viudas anotadas	49	64	54	55	75
" " inválidos anotadas	20	20	9	7	12
Despachos militares anotados	78	567	211	78	..
Estados diarios al Ministerio de la Guerra	365	365	293	366	365

Digitized by Google

OFICINA DE PATENTES DE INVENCIONES

Y MARCAS DE FÁBRICA Y DE COMERCIO

Año 1893

El Superior Gobierno con fecha 1.º de Marzo de 1877, en el interés de uniformar la legislación comercial de la República en armonía con las de otros países, dictó una Ley sobre las Marcas de Fábrica y de Comercio, que se encuentra reproducida íntegramente en el Cuaderno número VIII y en el Anuario VII de las publicaciones que anualmente hace esta Dirección.

En seguida publicamos la relación de las 49 marcas registradas y de los 26 privilegios concedidos durante el año 1893; no haciéndose lo mismo con los que lo fueron antes de esa fecha, por haber sido ya publicados en el Anuario correspondiente á 1892 y anteriores.

Viuda de Pommery, hijo y Compañia (Reims, Francia) Vino Champagne marca "Pommery y Grenó."

Schneider y C.ª (Paris, Francia) Maquinaria en general marca "Schneider y C.ª"
" " " " " marca "Schneider y C.ª, Constructeurs, 1892."

L. F. Piver y C.ª (Paris, Francia) Eau végétale de violettes marca "A la Reine des Fleurs."

Alfred Jounelle (Marsella, Francia) Huile d'olive marca "James Plagniol."

Sociedad Anónima del Licor Benecdictino de la Abadia de Fécamp (Fécamp, Francia) marca "Veritable Bénédictine Liqueur de l'Abaye de Fécamp."

Tomás Pease é hijos y C.ª (Darlington, Inglaterra, y Leith, Escocia) Aguardiente de grano ó Whisky.

Elliot, Macció y C.ª de Montevideo. Almidón, Arroz, Azúcar, Aceite, Azul, Bacalao, Chuño, Portland, Encurtidos, Achicoria, marca "Gato."

Aguirre y C.ª de Montevideo. Fábrica de Fósforos marca "Luz y Esperanza."

Frenud, Ballor y C.ª (Turin, Italia) Vino Vermouth marca "Vermouth Ballor."

Sucesión Joao Loureiro de Carvalho, de Montevideo, marca "Cigarrillos de tabaco Baependy e Rio Novo."

Valentín Aznares, de Montevideo. Cigarros, cigarrillos y tabacos marca "Ferrocarril."

Jacobo Steinhener y C.ª, de Montevideo y Buenos Aires. Relogería en general, cajas de música, objetos de fantasía, joyeria y platería; marca "El Águila."

Digitized by Google

Francisco Llosas (San José, Uruguay) Molienda de granos é industrias derivadas marca "La Locomotora."

Francisco Bech y C.ª, de Montevideo. Papel de cigarrillos de la fábrica de Alcoy (España) marca "Rey de Oro."

Juan M. Lavigne de Montevideo, Cajas de fósforos marca "Compañía General de Fósforos—Buenos Aires—Montevideo."

Rafael Vallarino por Antonio Vallete (Lyon, Francia) Papel para cigarrillos marcas "Papier Duc," "Maïs" y "Duc"

Federico Sacarelo y C.ª, de Montevideo. Conservas alimenticias en general. Grasa refinada. Dulces y frutas al natural y en almibar—y Extracto de carne.

Comas, Brunet y C.ª, de Montevideo. Artículos de almacén por mayor de comestibles y bebidas marca "El Cisne."

Besanti é Zuliani (Milán, Italia) Específico Emoglobina Solubile marca "Emoglobina Solubile."

Canto Hermanos, de Montevideo. Productos porcinos, marca "La Candelaria."

Cárlos Ameglio é hijos, de Montevideo. Licor Colón Bitter marca "Colón Bitter."

Sociedad Hoffmanns Starkefabriken (Salzufren, Alemania) almidón de arróz marca "Tigre de Bengala."

Sociedad Hoffmanns Starkefabriken (Salzufren, Alemania) almidón de arróz marca "Etiqueta cuadrilonga dividida en cuatro partes"

Cardozo y C.ª, de Montevideo. Yerba mate marca "Anita."

Rivara y Milans, de Montevideo. Artículos en general de tienda y mercería, sombreros, camisas, Ferretería y comestibles y bebidas marca "Globo aerostático."

Minot, Hooper y C.ª (Boston y Nueva York, E. U. de A.) Géneros de algodón y tejidos similares marca "Los Presidentes."

Barclay, Makintonsh y C.ª, de Montevideo. Tejidos en general marca "Corona."

Valentín Ochoa y Esquibeor de Montevideo. Vermouth anti-anémico Uruguayo.

Fariní é hijos, de Montevideo. Vinagres, encurtidos, salsas, aceites, jamones, Conservas, marca "Aurora."

Compañía G. de Fósforos, Buenos Aires y Montevideo. Fósforos marca "Compañía General de Fósforos. Administración, Suipacha 212. Buenos Aires."

Goodlan, Wall y C.ª (Liverpool, Inglaterra) pinturas, aceites, colores marca "Pájaro."

Carlisle, Smith y C.ª, de Montevideo. Pólvoras de cazar, cañón y canteras marca "Indio."

Martell y C.ª (Coguac, Francia) Cognac marca "Sole", "Importero", "Moore" y "Tudor."

Compañía General de Fósforos, Buenos Aires y Montevideo. Envases para fósforos marca "Bull-Dog."

The Standard Oil Company (Nueva York. E. U.) Kerosene marcas Devoe's photolite Oil, Devoe's brilliant Oil, Devoe's Nonpareil Oil.

José Conti, de Montevideo. Tejidos blancos, crudos y de color en general marca "Ancla."

Hermann Groscurth, de Montevideo. Mercaderías en general marca "Cardenal."

Digitized by Google

Amy y Henderson, de Montevideo. Tienda, Mercería y artículos de fantasía en general marca "Armas Británicas."

Comas, Brunet y C.ª, de Montevideo. Galletitas marcas "Marie" y "Nile."

Blondeau y C.ª, de (Londres, Inglaterra) Perfumería en general marca "Vinolia."

Duc fils, (Paris, Francia) papel de cigarrillos marca "Papier Select."

Manetti y Casas, de Montevideo. Preparaciones farmacéuticas y químicas, aparatos, perfumerías y drogas en general marca "Botica del Globo."

José C. Sánchez, de Montevideo. Específico para curar la sarna de las ovejas, llamado Fenilina Imperial: marca "Un grupo de carneros."

J. Pons y C.ª de Montevideo. Papel para cigarrillos, marca "Prim."

Peeck, Frean y C.ª (Londres, Inglaterra) Galletas, galletitas y bizcochos marca Peeck, Frean y C.ª

Juan Massons, de Montevideo. Corsés marca "La Fama."

E. Pillionyt y C.ª, de Buenos Aires y Montevideo. Comestibles y bebidas marca "Cabeza de Medusa;" vino Champagne marca "Cremant Royal;" vino Champagne marca "Fisane Impériale," vinos de Oporto marca "El Amparo", y cognac marca Ener y C.ª "Cognac."

Sociedad Anónima Stearine Kaarsen Fabrick Apollo (Schiedan, Holanda) velas estearinas marca "Bougies Apollo."

Privilegios concedidos

Manuel Herrera y Cruzet de Montevideo. Procedimiento para conservación y transporte de animales enteros, sistema "Herrera." Nueve años.

Lorenzo A. Groths (Londres, Inglaterra) Nuevo procedimiento para curtir pieles y cueros por medio de la electricidad, denominado "Invento Groths." Nueve años.

Pedro Esquerré de Montevideo. Rueda Universal á doble revolución sistema "Uruguay." Nueve años.

Manuel P. Castañón (Buenos Aires, R. A.) Boleto control para Tranvías. Nueve años.

A. del Barreto Pinto (Río Janeiro, E. U. del Brasil) Nuevo procedimiento antiséptico para la conservación de carnes con el auxilio de la electricidad. Nueve años.

Alejandro Shiels (Glasgow, Escocia) Nuevo aparato metodizado automáticamente para graduar la temperatura en las habitaciones, buques y wagones. Nueve años.

Carl Steffen, (Viena, Austria-Hungría) Mejoras en el tratamiento de la masa de azúcar, de manera á obtener la entera cantidad de azúcar cristalizable contenida en la misma. Nueve años.

Pedro Fourneri, de Montevideo. Cajitas para cerillas denominada "La avisadora Fourneri". Nueve años.

Carl Steffen (Viena, Aústria-Hungría) Procedimiento mejorado de separar sistemáticamente el azúcar crudo ú otras masas de azúcar impura, en azúcar blanca y melaza. Nueve años.

Digitized by Google

Ramón Sala y C.ª, de Montevideo. Aplicación de estampados en relieve, á patrón de bronce ó acero — á la hechura de cajetillas para fósforos. Nueve años.

Sociedad Fábrica Uruguaya de Alpargatas. Montevideo. Mejoras en las máquinas empleadas en la fabricación de alpargatas. Nueve años.

Sociedad Fábrica de Alpargatas. Montevideo. Mejoras en las máquinas empleadas en la fabricación de alpargatas.

Delfino Hermanos de Montevideo. Nuevo procedimiento para la estracción de las grasas comestibles que contenga la gordura animal en bruto, denominado "Grasina culinia." Nueve años.

José M. Lavigne, de Buenos Aires y Montevideo. Nueva caja para fósforos y otros usos. Nueve años.

Pablo Nin y González, de Montevideo. Un nuevo sistema de marcación para ganado mayor. Nueve años.

Natall Osuchowski y Sigismond Zuvierzchowski (Paris, Francia) Procedimiento para la fabricación de jabón sin desalamiento. Nueve años.

Amadeo Fabutiaux, de Montevideo. Un nuevo envase para fósforos. Nueve años.

Amadeo Fabutiaux, de Montevideo. nuevo envase para fósforos denominado "La música." Nueve años.

Juan M. Mengelle Mouret, de Montevideo. Pastas alimenticias denominadas "Pastas Mouret". Nueve años.

Carlos Behrens, de Montevideo. Nuevo sistema de bragueros denominado "Sistetema Behrens." Nueve años.

Juan C. Blanco Sienra, de Montevideo. Nuevo sistema de marcas para ganado mayor, denominado "Rural".

Fratelli Fensi (Milàn, Italia) Perfeccionamiento en la confección de cajas para fósforos. Nueve años.

Ernest Fredrik Soransson. (Estokolmo, Suecia) Máquinas para fabricar cajas de cartón. Nueve años.

Enrique Aubriot y Tito Carbone, de Montevideo. Nuevo envase para fósforos denominado "Rápida".

Castiglioni Giovanni di Giacomo (Milán, Italia). Empleo de los hidratos de carbono (fécula, almidones, harinas, etc.) en la fabricación del compuesto que sirve para formar las cerillas de los fósforos de cera y otros productos similares. Nueve años.

José V. Pérez (San José, Uruguay). Transformación de motores de quemar carbón en motores de quemar paja. Nueve años.

Digitized by Google

III.—VARIOS DATOS

EJÉRCITO Y FLOTILLA

Año 1893

El ejército nacional se compone de 23 jefes, 191 oficiales y 2.826 soldados, distribuidos como lo demuestra el cuadro que se dá enseguida, en 4 batallones de cazadores, 4 regimientos de caballería, 1 batallón de artillería de plaza y 1 regimiento de artillería ligera. El servicio de la Fortaleza "General Artigas" y Parque Nacional lo hacen las fuerzas de la Capital.

Su organización es completa, tanto en la disciplina como en la táctica militar y visten á la europea. El armamento es sistema Remington y los cuerpos de artillería poseen cañones y ametralladoras sistema *Krupp*, *Armstrong* y *Nordenfeld*.

Un batallón de cazadores y cuatro regimientos de caballería, prestan servicio de guarnición en los departamentos de campaña y los restantes en el de la Capital.

La flotilla se compone de 3 cañoneras y 6 vapores de pequeñas dimensiones.

La cañonera "General Artigas" fué construída en Trieste y la "General Rivera" en los talleres de la Escuela Nacional de Artes y Oficios.

La flotilla se destina al servicio de costas, puertos y salvatajes marítimos.

FUERZAS

CUERPOS	Número de jefes	Número de oficiales	Número de tropa	CLASE DE ARMAMENTO
Batallón 1.º de Cazadores . .	2	24	300	Remington
" 2.º " " . .	2	22	266	"
" 3.º " " . .	2	18	333	"
" 4.º " " . .	2	29	321	"
Regimiento 1.º de Caballería.	2	14	271	Carabina Remington y sables
" 2.º " " .	2	14	261	" " "
" 3.º " " .	2	16	230	" " "
" 4.º " " .	2	14	261	" " "
Batallón de Artillería de Plaza.	2	19	328	Remington
Regimiento de Artillería Ligera	2	16	205	Carabina Remington, sables y cañones de varios sistemas
Fortaleza "General Artigas" .	1	4	50	Carabinas Remington, cañones varios sistemas
Parque Nacional.	2	1	..	
TOTAL. . . .	23	191	2.826	

Digitized by Google

FLOTILLA NACIONAL

Cañonera	*General Rivera* .	2 jefes, 4 oficiales, 2 maquinistas, 7 de maestranza, 4 foguistas, 2 carboneros, 26 marineros.
"	*General Artigas* .	2 jefes, 4 oficiales, 2 maquinistas, 7 de maestranza, 4 foguistas, 2 carboneros, 26 marineros.
"	*Suárez* .	2 jefes, 4 oficiales, 2 maquinistas, 7 de maestranza, 4 foguistas, 2 carboneros, 26 marineros.
Vapor	*Lavalleja*	1 contramaestre, 2 foguistas, 2 carboneros, 2 maquinistas, 2 marineros.
"	*Rayo*	1 contramaestre. 2 foguistas, 2 carboneros, 1 maquinista, 2 marineros.
"	*Guarda*	1 patrón, 1 foguista, 1 maquinista, 2 marineros.
"	*Presidente* . . .	1 patrón, 1 foguista.
"	*Vigilante*	1 patrón, 2 foguistas, 1 maquinista, 4 marineros.
"	*Resguardo* . . .	1 patrón, 1 foguista, 1 maquinista, 2 marineros.

Digitized by Google

PROFESIONES, INDUSTRIAS Y RAMOS DE COMERCIO

RELACIÓN DE LAS PROFESIONES, INDUSTRIAS Y RAMOS DE COMERCIO, FORMADA SOBRE LA BASE DE LAS PATENTES EXPEDIDAS DURANTE EL

Año 1893

PROFESIONES, INDUSTRIAS Y RAMOS DE COMERCIO	Montevideo	Colonia	Paysandú	Salto	Soriano	Canelones	Río Negro	Durazno	San José	Cerro Largo	Rocha	Tacuarembó	Florida	Minas	Maldonado	Flores	Treinta y Tres	Artigas	Rivera	RESÚMEN En campaña	RESÚMEN En toda la República
A																					
Almacenes de comestibles, bebidas, vinos y licores	1.080	401	238	228	191	430	97	159	182	272	111	166	183	167	87	63	69	103	98	3.245	4.325
Almacenes al por mayor	47	1	10	7	3	..	..	..	2	..	..	..	..	..	..	..	..	..	.	23	70
" navales	4	..	..	..	..	..	..	..	..	..	..	..	..	..	..	..	..	.	..	..	4
" de zuelas	12	..	..	..	..	..	..	..	.	..	..	..	..	..	..	..	..	..	..	..	12
" de fierros	2	..	1	..	..	..	..	..	..	..	..	..	..	..	..	..	..	..	..	1	3
" de música y venta de instrumentos	5	..	..	..	..	..	..	..	..	..	..	.	..	..	..	..	..	..	..	..	5
" de ferretería ó quincallería	49	..	..	..	..	..	..	..	..	..	..	..	..	..	..	..	..	..	..	..	49
" de grabados, cuadros, espejos, etc	8	..	..	..	..	..	..	..	..	..	..	..	..	..	..	..	..	..	..	..	8
Armerías	5	..	1	1	..	..	..	..	..	..	..	..	..	..	..	..	..	..	..	2	7
Alfarerías	9	..	..	..	..	..	..	..	..	..	..	..	..	..	..	..	..	..	..	..	9
Albéitares	4	..	..	..	..	..	..	..	..	.	..	..	..	..	..	..	..	..	..	..	4
Astilleros y varaderos	5	..	..	1	..	..	.	..	..	..	..	..	..	..	..	..	..	..	..	1	6
Aserraderos	6	..	..	..	..	..	..	..	..	..	..	..	..	..	..	..	..	..	..	..	6
Agencias de vapores y buques de vela empleados en la navegación de cabos adentro	5	..	..	..	..	..	.	..	..	..	..	..	..	..	..	..	..	..	..	..	5
Idem. id. id. id. afuera	28	..	..	..	..	..	..	..	..	..	..	..	..	..	..	..	..	..	..	..	28
Agencias de Sport	2	..	..	..	..	..	..	..	..	..	..	..	..	..	..	..	..	..	..	..	2
" de conchavos	14	..	..	..	..	..	..	..	..	..	..	..	..	..	..	..	..	..	..	..	14
" de negocios	..	..	3	8	..	..	3	.	..	..	..	.	..	..	..	..	..	..	..	14	14

Digitized by Google

PROFESIONES, INDUSTRIAS Y RAMOS DE COMERCIO	Montevideo	Colonia	Paysandú	Salto	Soriano	Canelones	Río Negro	Durazno	San José	Cerro Largo	Rocha	Tacuarembó	Florida	Minas	Maldonado	Flores	Treinta y Tres	Artigas	Rivera	RESÚMEN	
																				En campaña	En toda la República
Afiladores	25	..	..	..	..	..	..	..	..	..	..	..	..	.	..	..	..	..	..	..	25
Afinadores de pianos y demás músicos ambulantes	45	..	..	..	..	..	..	..	..	..	..	..	..	..	..	..	..	..	..	..	45
Acopiadores de frutos del país	3	3	1	3	5	81	..	9	8	..	7	8	4	2	12	8	24	..	..	175	178
Agrimensores	6	2	2	4	1	2	..	2	2	3	2	1	1	3	1	1	1	.	..	28	34
Abogados	76	..	3	5	5	..	1	..	3	..	1	1	1	1	.	2	..	..	..	23	99
Abastecedores de animales para el consumo	22	9	..	..	1	107	..	..	..	..	1	7	..	..	..	2	..	..	..	127	149
Atahonas	..	.	..	..	..	..	..	..	3	..	..	..	..	..	..	..	..	..	..	3	3
B																					
Bancos de depósitos y descuentos	6	..	..	.	..	..	.	..	..	..	..	..	..	..	..	..	..	..	.	..	6
" de emisión	2	..	..	.	..	..	..	..	..	..	..	..	..	..	..	..	..	..	..	..	2
" con excepción de los de descuentos y de emisión	2	..	.	..	..	..	..	..	..	..	..	..	..	..	..	..	..	..	..	..	2
Bolsas de comercio	1	..	..	..	..	..	..	..	..	..	..	..	..	..	..	..	..	..	..	..	1
Barracas de huesos, trapos, fierros viejos, cascos, etc.	42	..	..	..	..	2	..	..	3	..		6	..	..	..	..	..	..	..	11	53
Barracas de carbón de piedra, de leña y leña	16	..	..	..	..	..	..	..	..	..	..	.	..	..	..	..	.	..	..	..	16
Idem de materiales de construcción	27	4	5	2	3	..	..	1	..	..	..	..	..	..	..	.	..	..	..	15	36
Idem de frutos del país	15	4	4	4	3	3	2	..	2	..	..	..	1	1	..	3	..	..	..	27	42
Broncerías	9	..	..	..	..	.	..	..	..	..	..	..	..	..	..	..	..	..	..	..	9
Bomberías	2	..	..	..	..	..	..	..	..	..	..	.	..	..	..	..	..	..	..	..	2
Boticas ó farmacias	86	8	6	8	6	2	2	3	6	2	3	2	3	3	1	3	1	..	..	59	145
Barberías ó peluquerías	250	19	14	18	13	42	6	5	13	6	6	6	12	10	6	4	2	..	1	183	433
Bazares de artículos de lujo	35	..	1	2	1	1	..	..	..	..	..	..	1	..	..	..	..	..	..	6	41
C																					
Casas para la venta de pájaros	1	..	..	.	..	..	..	..	..	..	..	..	..	..	..	..	..	..	..	..	1

Digitized by Google

PROFESIONES, INDUSTRIAS Y RAMOS DE COMERCIO	Montevideo	Colonia	Paysandú	Salto	Soriano	Canelones	Río Negro	Durazno	San José	Cerro Largo	Rocha	Tacuarembó	Florida	Minas	Maldonado	Flores	Treinta y Tres	Artigas	Rivera	RESÚMEN	
																				En campaña	En toda la República
Casas de baños públicos	8	..	..	..	..	..	..	..	..	..	..	..	..	..	..	..	..	..	..	..	8
" de Sanidad	2	..	..	..	..	..	..	..	..	..	..	..	..	..	..	..	..	..	..	..	2
" de cambio	29	.	..	..	..	..	..	..	..	.	..	..	..	..	..	..	..	..	..	..	29
" de préstamos	4	..	..	..	1	..	..	..	..	..	.	..	.	..	..	..	..	..	..	1	5
" amuebladas	11	..	..	..	..	..	..	..	..	..	..	..	..	..	..	.	..	.	..	..	11
" para la venta de plantas exóticas y aparatos de ornamentación	5	..	..	..	.	..	..	..	..	..	..	..	..	..	..	..	..	..	..	..	5
" para la venta de máquinas y útiles de imprenta	2	..	..	..	..	..	..	..	..	..	..	..	..	..	..	..	..	..	..	..	2
Carpinterías en general	186	40	1	38	21	86	8	9	19	13	18	19	18	28	10	6	18	..	..	372	558
Colchonerías	45	..	..	2	..	..	..	..	..	..	..	..	2	1	..	1	.	..	..	6	51
Componedores ambulantes de colchones	6	..	.	..	..	..	..	..	..	..	..	..	..	..	..	..	..	.	..	..	6
Componedores ambulantes de relojes y alhajas	5	..	..	..	..	..	..	..	..	.	..	.	..	.	..	..	..	..	..	..	5
Corredores en general sin escritorio	84	..	..	..	..	..	..	..	..	..	..	..	..	1	..	..	..	..	.	1	85
" " " con "	69	..	..	..	..	..	..	..	..	..	..	..	..	..	..	..	..	..	..	..	69
" de Bolsa	3	..	..	..	.	.	..	..	..	..	..	..	..	..	..	..	..	..	.	..	3
Compradores de sueldos y liquidaciones del Estado	40	..	..	..	2	..	..	..	..	..	..	2	.	..	..	..	..	..	..	4	44
Comisionistas ó agentes de fábricas del exterior	12	..	.	..	..	..	..	..	..	..	..	..	..	..	..	..	..	..	..	..	12
Constructores ó empresarios de obras, arquitectos ó maestros albañiles	42	3	4	7	6	19	4	4	3	1	4	7	6	8	4	1	3	..	..	84	126
Contadores ó balanceadores públicos	12	.	..	5	2	1	..	..	..	..	5	..	4	5	3	..	5	..	..	30	42
Costureras ó modistas	23	..	.	..	..	..	..	..	..	..	..	..	..	..	..	..	..	..	..	..	23
Canteras	23	2	..	3	..	7	..	..	3	..	..	..	..	5	2	..	..	..	..	22	45
Caleras	6	5	7	2	2	..	..	..	..	..	..	3	8	4	..	..	3	..	..	34	40
Caballerizas ó cocherías	29	..	9	2	4	..	4	1	..	..	..	..	..	..	..	.	..	..	..	20	49
Clubs ó casinos	10	2	..	1	..	1	..	..	..	..	..	..	..	..	..	1	..	..	..	5	15

Digitized by Google

PROFESIONES, INDUSTRIAS Y RAMOS DE COMERCIO	Montevideo	Colonia	Paysandú	Salto	Soriano	Canelones	Río Negro	Durazno	San José	Cerro Largo	Rocha	Tacuarembó	Florida	Minas	Maldonado	Flores	Treinta y Tres	Artigas	Rivera	RESÚMEN En campaña	RESÚMEN En toda la República
Confiterías exclusivamente. . .	1	..	..	4	1	12	..	..	2	1	..	2	..	2	2	1	..	..	..	27	28
Confiterías con espendio de café y comidas	13	..	2	10	4	.	..	3	3	..	1	..	2	2	2	..	1	..	..	30	43
Confiterías y otros ramos. . .	14	3	5	4	..	5	2	2	3	..	2	..	2	..	..	..	..	..	..	28	42
Curtidurías	32	..	..	..	..	..	..	..	..	..	..	..	..	..	..	..	..	..	..	..	32
Cuchillerías	5	..	..	.	..	..	..	..	.	..	..	..	..	..	..	..	..	..	.	..	5
Cigarrerías ó fábricas de cigarros.	77	..	3	3	3	1	1	1	1	..	1	..	1	..	..	1	..	1	..	17	94
Cuartos de hospedaje en hoteles y fondas	2	11	13	..	15	58	5	22	26	..	3	..	7	26	..	12	..	..	..	198	200
Canchas de bochas, bolos y otros ejercicios	255	18	28	23	14	16	10	1	3	2	6	5	8	9	2	4	5	..	..	154	409
Canchas de pelotas donde no juegan jugadores de profesión .	7	..	..	..	..	..	..	..	..	..	..	..	..	..	..	..	.	..	..	..	7
Canchas de pelotas ó frontones .	1	..	..	..	..	..	..	..	..	..	..	..	..	..	..	..	..	..	..	..	1
Canchas de ejercicios físicos no mencionados en la Ley. . .	..	..	..	..	..	..	..	..	..	..	..	..	..	..	..	..	1	..	..	1	1
Cajas de pequeños préstamos y descuentos.	2	..	..	..	..	..	.	..	..	..	..	..	..	..	..	..	..	..	..	..	2
Casas para la venta de helados.	1	.	..	..	..	..	.	..	.	..	..	..	..	..	..	..	..	..	..	..	1
Cafés	..	5	..	..	4	3	..	..	3	..	1	3	2	3	1	9	3	..	..	37	37
D																					
Depósitos de productos agrícolas y ganaderos	51	9	7	6	..	60	2	1	20	..	..	..	..	1	..	4	..	..	..	110	161
Depósitos de aves y frutas . .	6	..	..	..	..	..	..	..	..	..	..	..	..	..	..	..	..	..	..	..	6
Depósitos de carruajes donde no se alquilan ni reciben á pensión	29	4	..	..	..	..	..	2	3	..	..	..	..	2	..	3	..	..	..	14	43
Despachos de bebidas. . . .	203	15	259	231	189	347	112	157	194	..	94	138	178	161	53	62	61	89	53	2.393	2.596
Dentistas.	16	..	..	..	..	..	..	..	..	..	..	..	..	..	..	..	..	..	..	..	16
Depósitos de mercaderías en general, cerrados al despacho público	5	..	..	..	..	..	..	..	..	..	..	..	..	..	..	..	..	..	..	..	5

Digitized by Google

PROFESIONES, INDUSTRIAS Y RAMOS DE COMERCIO	Montevideo	Colonia	Paysandú	Salto	Soriano	Canelones	Río Negro	Durazno	San José	Cerro Largo	Rocha	Tacuarembó	Florida	Minas	Maldonado	Flores	Treinta y Tres	Artigas	Rivera	RESÚMEN	
																				En campaña	En toda la República
Diques careneros	2	..	..	..	..	..	..	..	..	..	..	..	..	..	..	..	..	..	..	..	2
Droguerías al por mayor	3	..	..	..	..	..	..	..	..	..	..	..	..	..	..	..	..	..	..	..	3
Destilerías	3	..	..	..	..	..	..	..	..	..	..	..	..	..	..	..	..	..	..	..	3
Depósitos de cal	1	..	..	..	..	..	..	..	..	..	..	..	..	..	..	..	..	..	..	..	1
E																					
Embarcaciones	477	11	3	41	..	..	43	..	2	..	..	..	..	..	2	..	..	..	..	102	579
Empresas de casillas de baños de mar	4	..	..	.	..	..	..	..	..	..	..	..	..	..	..	..	.	..	..	..	4
" de coches y pompas fúnebres	12	..	..	..	..	..	..	..	..	.	..	..	..	..	..	..	..	..	..	..	12
" de iluminación á gas	1	..	..	..	..	..	..	..	..	..	..	..	..	.	..	..	..	..	..	..	1
" de teléfonos y telégrafos	2	..	..	..	..	..	..	..	..	..	.	..	..	..	.	..	..	..	..	..	2
" ó agencias de seguros	25	..	..	..	..	..	..	..	..	..	..	..	..	..	..	..	..	..	..	..	25
Establecimientos que aunque denominados cafés expenden comidas	86	..	..	..	..	.	..	..	..	..	..	..	..	.	..	..	.	..	..	..	86
Establecimientos para la compra y venta de objetos usados	25	..	..	..	..	..	..	..	..	..	..	..	..	..	..	..	..	..	..	..	25
Establecimientos para la compra de instrumentos de óptica	3	..	..	..	..	..	..	..	..	..	..	..	..	..	..	..	..	.	..	..	3
Establecimientos para la venta de máquinas en general	11	..	..	..	..	..	..	..	..	..	..	..	..	..	..	..	..	..	..	..	11
Estereros y componedores de sillas	8	..	..	..	..	.	..	..	..	..	..	..	..	..	..	..	..	..	..	..	8
Escribanos públicos	45	4	4	7	7	6	1	4	3	5	4	4	9	4	2	5	4	..	..	73	118
Escritorios ó agencias de negocios	64	..	.	..	..	..	..	..	..	..	..	..	..	..	..	..	..	..	..	..	64
Escultores de madera y yeso	6	..	..	..	..	..	..	..	..	.	..	..	..	..	..	.	..	..	..	..	6
Exhibiciones públicas de curiosidades	3	..	..	..	..	..	..	..	..	..	..	..	..	..	..	..	..	..	..	..	3
Empresas de telégrafos y teléfonos	2	.	..	..	..	..	..	..	..	..	..	..	..	..	..	..	..	..	..	..	2
Establecimientos para la venta de artículos fotográficos	1	..	..	..	..	..	..	..	..	..	..	..	..	..	..	..	..	..	..	..	1

Digitized by Google

PROFESIONES, INDUSTRIAS Y RAMOS DE COMERCIO	Montevideo	Colonia	Paysandú	Salto	Soriano	Canelones	Río Negro	Durazno	San José	Cerro Largo	Rocha	Tacuarembó	Florida	Minas	Maldonado	Flores	Treinta y Tres	Artigas	Rivera	RESÚMEN	
																				En campaña	En toda la República
F																					
Ferreterías y quincallerías . . .	..	..	4	4	4	3	..	..	1	..	1	..	..	..	..	1	..	..	.	18	18
Fondas	243	6	5	16	14	63	2	8	2	23	6	4	3	10	4	4	..	..	..	170	413
" almacenes y despachos de bebidas.	..	..	8	..	..	..	2	..	10	..	..	..	..	..	..	..	..	..	..	20	20
Fábricas de cajones fúnebres . .	12	..	..	..	..	..	..	1	..	..	..	..	..	..	..	..	..	..	..	1	13
" de zuecos	5	..	..	..	..	..	..	..	..	..	1	..	.	.	..	..	..	..	.	1	6
" de carros y carruajes. .	..	7	7	7	..	14	..	5	8	1	3	..	2	.	..	2	2	..	..	58	58
" de cerveza, hielo y aguas gaseosas. . . .	5	2	3	4	1	..	1	2	2	..	2	..	..	2	1	..	..	..	..	20	25
" de licores	18	.	..	..	..	2	..	..	..	..	..	..	..	..	..	..	..	..	..	2	20
" de jabón, velas, grasa y aceite	8	1	..	1	2	..	..	..	1	1	..	.	..	..	..	..	..	..	..	6	14
" exclusivas de canastos .	7	..	..	..	..	..	..	..	..	..	..	..	..	..	..	..	..	..	..	..	7
" de escobas y plumeros. .	17	..	.	..	..	..	..	..	..	..	..	..	..	.	..	..	..	..	..	..	17
" de peines	1	..	..	..	..	..	..	..	..	..	..	..	..	..	..	..	..	..	..	..	1
" de masas en pequeña escala	22	..	..	..	..	..	..	..	..	.	..	..	..	..	..	..	..	.	..	..	22
" de corchos.	1	..	..	.	..	..	..	..	..	..	..	..	..	..	..	..	..	..	..	..	1
" de instrumentos de música	6	..	..	..	..	..	..	..	..	..	..	..	.	..	.	..	..	..	..	..	6
" de baúles	9	..	..	..	..	.	..	..	..	..	..	..	..	..	..	..	..	..	..	..	9
" de pesas y medidas . .	4	..	..	..	..	..	..	..	..	..	..	..	..	..	..	..	..	..	.	..	4
" de cordonería y pasamanería	1	..	..	..	..	..	..	..	..	..	..	..	..	..	..	..	..	..	..	..	1
" bolsas, toldos y velas de buques	4	..	.	..	..	..	..	..	.	..	..	..	..	..	..	..	..	..	..	..	4
" de alpargatas	21	..	..	..	..	..	..	..	..	..	..	..	.	..	..	..	..	..	..	..	21
" de munición	1	..	..	..	..	..	..	..	.	..	..	..	..	..	..	..	..	..	..	..	1
" aparatos ortopédicos . .	1	..	..	..	..	..	..	..	..	..	..	..	..	..	..	.	..	..	.	..	1
" de corsés	2	..	..	..	..	.	..	..	..	..	..	..	..	..	..	..	..	..	..	..	2
" de extractos y aguas de olor	2	..	..	..	..	..	..	..	..	..	..	.	..	..	..	..	..	..	..	..	2
" de almidón.	2	..	..	..	..	..	..	..	..	..	..	..	..	..	..	..	..	..	..	..	2

Digitized by Google

PROFESIONES, INDUSTRIAS Y RAMOS DE COMERCIO	Montevideo	Colonia	Paysandú	Salto	Soriano	Canelones	Río Negro	Durazno	San José	Cerro Largo	Rocha	Tacuarembó	Florida	Minas	Maldonado	Flores	Treinta y Tres	Artigas	Rivera	RESÚMEN En campaña	RESÚMEN En toda la República
Fábricas de fideos	11	..	..	..	..	..	..	.	..	..	..	..	..	..	..	..	.	..	..	..	11
" de preparaciones químicas	1	..	..	..	..	..	..	..	..	..	..	..	..	..	..	..	..	..	..	..	1
" de fósforos	6	..	..	..	..	..	..	..	..	..	..	..	..	..	..	..	..	..	..	..	6
" de fuegos artificiales	4	..	..	..	..	..	..	..	..	..	..	..	..	..	..	..	..	..	..	..	4
" de baldosas	6	..	..	..	..	..	..	..	..	..	..	..	..	..	..	..	..	..	..	..	6
" de carros y jardineras	19	..	..	..	..	..	..	..	.	..	..	..	..	..	..	..	..	..	..	..	19
" de billares	2	..	..	..	..	..	..	..	..	..	..	..	..	..	..	..	..	..	..	..	2
" de carruajes	18	..	..	..	..	..	..	..	..	..	..	..	..	..	..	..	..	..	..	..	18
" de dulces	1	..	..	..	..	..	..	..	..	..	..	..	..	..	..	..	..	..	..	..	1
" de chocolate y elaboración de especias	6	..	..	..	..	..	..	..	.	..	..	..	..	..	..	..	..	..	..	..	6
" de sidra	1	..	..	.	..	..	..	..	..	..	..	..	..	..	..	..	..	..	..	..	1
" de jaulas	8	..	..	..	..	..	..	..	..	..	..	..	..	..	..	..	..	..	..	..	8
" de figuras de yeso	1	..	..	..	..	.	..	..	..	..	..	..	..	..	..	..	..	..	..	..	1
" de camisas	8	..	..	..	..	..	..	..	..	..	..	..	..	..	..	..	..	..	..	..	8
" de galletitas	5	..	.	..	..	..	..	..	..	..	.	..	..	..	..	..	.	..	..	..	5
" de caños de plomo	2	..	..	..	..	..	..	..	..	..	..	..	..	.	..	..	..	..	..	..	2
" de aguardiente	1	..	..	..	..	..	..	..	..	..	..	..	..	..	.	..	..	..	.	..	1
" de café	1	..	..	..	..	..	..	..	..	..	..	..	..	..	..	..	..	..	..	..	1
" de sellos de goma	1	..	..	..	..	..	.	..	..	..	..	..	..	..	..	.	..	..	..	..	1
" de corbatas	1	..	..	..	.	.	..	..	..	..	..	..	..	..	..	..	..	..	..	..	1
Fotografías	18	..	..	..	..	..	..	..	..	..	..	..	..	..	..	..	..	..	..	..	18
Ferreterías al por mayor	7	..	.	..	..	..	..	..	..	..	..	..	..	..	..	..	..	..	.	..	7
Faros	6	..	..	..	..	..	..	..	..	..	..	..	..	..	..	..	..	..	..	..	6
Fundiciones	10	..	..	..	..	..	..	..	..	..	..	..	..	..	..	.	..	..	.	..	10
G																					
Grabadores	5	..	..	..	..	..	.	..	..	..	..	..	..	..	..	..	..	..	..	..	5
Gabinetes ópticos	1	..	..	..	..	..	..	..	..	..	..	..	..	..	..	..	..	..	..	..	1
Graserías en general	2	..	..	1	.	..	..	..	..	..	..	..	..	..	..	..	..	..	..	1	3

Digitized by Google

PROFESIONES, INDUSTRIAS Y RAMOS DE COMERCIO	Montevideo	Colonia	Paysandú	Salto	Soriano	Canelones	Río Negro	Durazno	San José	Cerro Largo	Rocha	Tacuarembó	Florida	Minas	Maldonado	Flores	Treinta y Tres	Artigas	Rivera	RESÚMEN	
																				En campaña	En toda la República
H																					
Hoteles	15	3	6	8	4	1	2	1	4	1	2	1	4	..	2	4	6	..	5	54	69
Herrerías	138	18	11	18	10	75	3	10	35	5	9	5	4	8	3	1	11	..	..	226	364
Hojalaterías	57	8	6	3	4	26	2	3	4	2	4	2	2	2	1	2	3	..	..	74	131
Hojalateros ambulantes	52	..	11	1	12	2	..	3	3	7	1	12	1	..	1	..	..	..	..	54	106
Hornos de ladrillos	27	10	3	2	9	10	5	4	9	4	4	3	2	4	3	1	4	..	..	77	104
I																					
Ingenieros	5	..	..	..	..	..	..	..	..	..	..	..	..	..	..	..	..	..	..	..	5
Imprentas	23	..	..	..	..	..	..	..	.	..	..	..	..	..	..	..	..	..	..	..	23
Importadores y exportadores	161	1	1	..	..	..	..	..	1	5	1	..	..	..	..	..	..	..	..	9	170
J																					
Jabonerías simples	1	..	1	1	..	..	..	..	..	1	..	..	..	..	..	..	..	..	..	3	4
Jugueterías	3	..	..	..	..	..	..	..	..	..	..	..	..	..	..	..	..	..	..	..	3
L																					
Lustradores de calzado ambulantes	3	..	..	..	..	..	..	..	..	..	..	..	..	..	..	..	..	..	..	..	3
" " " fijos	3	..	..	..	..	..	..	..	..	..	..	..	..	..	..	..	..	..	..	..	3
Limpiadores de ropa y sombreros (ambulantes)	4	..	..	..	..	..	..	..	..	..	..	..	..	..	..	..	..	..	..	..	4
Limpiadores de ropa y sombreros (fijos)	3	..	.	..	..	..	..	..	..	..	.	..	..	..	..	..	..	..	..	..	3
Lampareros (ambulantes)	8	..	..	..	..	..	..	..	..	..	..	..	..	..	..	..	.	..	..	..	8
Limpiadores de guantes (fijos)	1	..	..	..	..	..	..	..	..	..	..	..	..	..	..	..	..	..	..	..	1
Litografías	2	..	..	..	..	..	..	..	..	..	..	..	..	..	..	..	..	..	..	..	2
Librerías, papelerías y santerías	25	..	..	..	..	..	..	..	1	..	..	..	1	..	..	..	..	..	..	2	27

Digitized by Google

PROFESIONES, INDUSTRIAS Y RAMOS DE COMERCIO	Montevideo	Colonia	Paysandú	Salto	Soriano	Canelones	Río Negro	Durazno	San José	Cerro Largo	Rocha	Tacuarembó	Florida	Minas	Maldonado	Flores	Treinta y Tres	Artigas	Rivera	RESÚMEN	
																				En campaña	En toda la República
M																					
Médicos	78	4	4	4	3	2	1	4	3	3	4	2	3	1	..	2	1	..	..	41	119
Mercachifles sin carro ni carguero	56	1	2	7	..	2	1	1	1	..	1	1	..	..	..	..	..	..	..	17	73
" con carro	42	4	4	28	3	30	4	4	20	4	2	4	4	3	4	2	3	2	1	126	168
Mercerías ó tiendas	240	4	16	23	6	29	..	5	12	4	7	2	8	4	5	7	..	..	4	136	376
Mueblerías	26	3	4	4	3	4	1	1	3	1	1	..	1	..	..	1	1	..	..	28	54
Mataderos, saladeros, salazones de cueros y fábricas de toda clase de preparaciones de carne	56	20	5	14	2	10	3	..	21	6	..	5	..	1	..	12	6	..	..	105	161
Máquinas de picar tabaco	2	3	3	6	2	..	..	..	..	..	..	..	..	..	..	.	..	..	..	14	16
Motores á vapor	21	26	9	6	4	31	..	2	1	..	4	8	..	2	..	..	2	..	..	95	116
Mesas de billar	356	87	67	105	75	67	49	19	63	8	15	20	30	27	8	29	10	..	..	679	1.035
Molinos	13	..	..	..	..	..	..	..	4	3	..	..	..	2	..	..	..	..	..	9	22
Máquinas de moler	4	..	..	..	..	..	..	..	..	..	..	..	..	..	..	..	..	..	..	..	4
Mercados particulares	1	..	..	..	..	..	..	..	..	..	..	..	..	..	..	..	..	..	..	..	1
Maestros pintores y empapeladores	10	..	..	..	..	..	..	..	..	..	..	..	..	..	..	..	..	..	..	..	10
Marmolerías	16	..	..	..	..	..	..	..	..	..	.	..	..	..	..	..	..	..	..	..	16
P																					
Procuradores	282	20	26	38	26	36	6	31	24	13	9	27	35	30	9	11	13	..	..	354	636
Panaderías	141	16	23	14	15	33	8	10	14	12	16	10	4	6	14	8	3	..	..	206	347
Prensas de enfardar	..	..	17	4	2	3	..	..	3	..	..	..	..	..	..	..	..	..	..	29	29
Puestos movibles de verduras, aves y frutas	50	..	..	..	.	..	.	..	..	..	..	..	..	..	..	..	..	..	..	..	50
Puestos fijos de carne, granzas, frutas, verduras, huevos, carbón, leña, etc.	800	32	26	55	30	128	13	12	46	..	10	27	30	18	19	20	6	..	..	472	1.272
Puestos de flores y plantas naturales producidas en el país	45	..	..	..	..	..	..	..	..	..	..	..	..	..	..	..	..	..	..	..	45
Plateadores y doradores	5	..	..	..	..	..	..	..	..	..	..	..	..	..	..	..	..	..	..	..	5
Prácticos lemanes	41	..	..	..	..	..	..	..	..	..	..	..	..	..	..	..	..	..	..	..	41

Digitized by Google

PROFESIONES, INDUSTRIAS Y RAMOS DE COMERCIO	Montevideo	Colonia	Paysandú	Salto	Soriano	Canelones	Río Negro	Durazno	San José	Cerro Largo	Rocha	Tacuarembó	Florida	Minas	Maldonado	Flores	Treinta y Tres	Artigas	Rivera	RESÚMEN En campaña	RESÚMEN En toda la República
Pedicuros	2	..	..	..	..	..	..	..	..	..	.	..	..	..	..	..	..	..	..	..	2
Parteras	38	..	..	..	..	..	..	..	..	..	.	..	..	..	..	..	..	..	..	..	38
Peleterías y tintorerías	20	..	..	..	..	..	..	..	.	..	..	..	..	..	..	..	..	..	..	..	20
Puestos de masas	1	..	..	..	..	..	..	..	..	..	..	..	..	..	..	..	..	..	..	..	1
R																					
Relojerías, joyerías y platerías	55	8	2	10	10	10	2	5	5	2	3	3	3	8	1	2	2	..	..	76	131
Rematadores	78	2	4	9	5	1	2	..	9	2	6	2	5	3	..	1	1	..	..	52	130
" de bienes muebles con escritorio	2	..	..	.	..	..	..	..	..	..	..	..	..	..	..	..	..	..	..	..	2
Remendones de calzado (ambulantes)	9	7	7	9	7	6	2	3	1	6	2	2	5	2	3	..	1	..	..	63	72
Remendones de calzado (fijos)	23	..	..	1	..	..	..	..	5	..	..	..	..	..	..	..	1	..	..	7	30
Roperías ó casas donde se vende ropa hecha	73	..	1	1	.	..	..	..	..	..	1	..	..	1	..	..	..	..	..	4	77
Registros	18	..	..	1	..	..	..	..	..	..	..	..	..	..	..	..	..	..	..	1	19
Revendedores de calzado (ambulantes)	3	..	..	..	..	..	..	..	..	..	..	..	..	.	..	..	..	..	..	..	3
Retratistas	1	..	..	..	..	..	..	..	..	..	.	..	..	..	..	..	..	..	..	..	1
S																					
Sastrerías	103	7	8	8	8	20	3	5	5	2	5	4	6	6	3	3	2	..	..	95	198
Sombrererías	22	..	2	3	1	..	..	..	2	..	1	..	..	..	..	..	..	..	..	9	31
Salas de comercio	1	..	..	..	..	..	..	..	..	..	..	..	.	..	..	..	..	..	..	..	1
Salón de patines	1	..	..	..	..	..	..	..	..	..	..	..	..	..	..	..	..	..	..	..	1
T																					
Talleres de relojería, joyería y platería	..	..	2	4	3	1	1	2	1	3	3	3	2	3	2	1	1	..	..	32	32
Talleres para la compostura de armas y máquinas en general	4	..	..	..	..	..	..	..	..	..	..	..	..	1	..	..	..	..	..	1	5

Digitized by Google

PROFESIONES, INDUSTRIAS Y RAMOS DE COMERCIO	Montevideo	Colonia	Paysandú	Salto	Soriano	Canelones	Río Negro	Durazno	San José	Cerro Largo	Rocha	Tacuarembó	Florida	Minas	Maldonado	Flores	Treinta y Tres	Artigas	Rivera	RESÚMEN En campaña	RESÚMEN En toda la República
Talleres de plantillas de zuecos	4	..	..	..	..	..	..	..	..	..	..	.	..	..	..	..	..	..	..	..	4
" de hormas para botines	2	..	..	..	..	..	..	..	..	..	..	..	..	..	..	..	..	..	..	..	2
" de armazones p/a monturas	6	..	..	..	..	..	..	..	..	..	..	..	.	.	..	..	..	..	..	..	6
" de costuras de alfombras y encerados	4	..	..	..	..	..	..	..	..	..	..	..	..	.	..	..	..	..	..	..	4
" de encuadernación y cartonería	15	..	..	..	..	..	..	..	..	..	..	..	..	..	..	..	..	..	..	..	15
" de aparatos eléctricos	2	..	..	..	..	..	..	..	..	..	..	..	..	..	..	..	..	..	..	..	2
" para la compostura de pianos	2	..	..	..	..	..	..	..	..	..	..	..	..	..	..	..	..	..	.	..	2
" de tapicería	1	..	.	..	..	..	..	..	..	..	..	..	..	.	..	..	..	..	..	..	1
" para la compostura de relojes y alhajas	18	..	..	..	..	..	..	..	..	..	..	..	..	..	..	..	..	..	..	..	18
" para la compostura de acordeones	1	..	..	..	..	..	..	..	..	..	..	..	..	..	..	..	..	..	..	..	1
Traductores públicos sin escritorio	7	..	..	..	..	..	..	..	..	.	.	..	..	..	..	..	..	..	..	..	7
Tasadores y medidores en general sin escritorio	15	..	..	..	..	..	..	..	..	..	..	..	..	..	..	..	..	..	..	..	15
Tornerías	6	..	..	..	..	..	..	..	..	..	..	..	..	..	..	..	..	..	..	..	6
Tonelerías	5	..	..	..	..	..	..	..	..	..	..	..	..	..	..	..	..	..	..	..	5
Tipografías	16	..	..	..	..	..	..	..	..	..	..	..	..	..	..	..	..	..	..	..	16
Teatros de títeres	3	..	..	..	..	..	..	..	..	..	..	..	..	..	..	..	..	..	..	..	3
Tiendas de equipos militares	5	..	..	..	..	..	..	..	..	..	..	..	..	..	..	..	..	..	..	..	5
Tranvías	7	..	..	..	..	..	.	..	..	..	..	..	..	..	..	..	..	..	..	..	7
Tambos situados fuera de la vieja y nueva ciudad	316	..	..	..	..	.	..	..	..	..	..	..	..	..	..	..	..	..	..	..	316
Tambos situados en la nueva ciudad	90	..	..	..	..	..	..	..	..	..	..	..	..	..	..	..	..	..	..	..	90
" " " vieja ciudad	45	..	..	..	..	..	..	..	..	..	..	..	..	..	..	..	..	..	..	..	45
Tiendas de abanicos, bastones y paraguas	11	..	..	.	..	..	..	..	..	..	..	..	..	..	..	..	..	..	.	..	11
Talabarterías y lomillerías	34	5	4	2	4	9	1	1	1	2	1	1	1	2	..	1	1	..	1	37	71
Tapicerías	3	..	..	..	..	..	.	..	..	..	..	..	..	..	..	..	..	..	..	..	3

Digitized by Google

PROFESIONES, INDUSTRIAS Y RAMOS DE COMERCIO	Montevideo	Colonia	Paysandú	Salto	Soriano	Canelones	Río Negro	Durazno	San José	Cerro Largo	Rocha	Tacuarembó	Florida	Minas	Maldonado	Flores	Treinta y Tres	Artigas	Rivera	RESÚMEN	
																				En campaña	En toda la República
V																					
Vendedores ambulantes de chucherías y baratijas	147	10	20	10	10	30	2	6	6	5	4	8	4	8	7	2	2	..	..	131	281
Vendedores ambulantes de tabacos, cigarros y cigarrillos sin carro ni carguero	17	..	2	4	2	4	1	1	1	2	1	2	1	1	1	..	..	..	1	24	41
Id. id. id. id. con carro	40	..	1	..	3	18	1	..	2	4	2	2	2	2	3	..	..	..	..	40	80
Id. id. de los artículos especificados en la letra C de la 2.ª categoría	1.532	67	71	82	37	355	25	22	68	29	30	23	33	38	38	37	19	..	..	974	2.506
Id. id de alhajas	3	..	..	..	..	..	..	..	..	2	..	..	..	..	..	..	..	..	..	2	5
Velerías simples	2	..	2	..	..	..	..	1	..	..	1	..	..	2	..	..	..	..	..	6	8
Vendedores ambulantes de canastos de paja y mimbre	3	..	..	..	..	..	..	..	..	..	..	..	..	..	..	..	..	..	..	..	3
Id. id. de plantas y flores producidas en el país	25	..	..	..	..	..	..	..	..	..	..	..	..	..	..	..	..	..	..	..	25
Id. id. de helados	25	..	..	..	..	..	..	..	..	..	..	..	..	..	..	..	..	..	..	..	25
Id. id. de libros, folletos, láminas, etc.	11	..	..	..	..	..	..	..	..	..	..	..	..	..	..	..	..	..	..	..	11
Vidrieros ambulantes	11	..	..	..	..	..	..	..	..	..	..	..	..	..	..	..	..	..	..	..	11
Vendedores ambulantes de preparaciones para curar las enfermedades de los piés	1	..	..	..	..	..	..	..	..	..	..	..	..	..	..	..	..	..	..	..	1
Id. id. de paños y casimires	1	..	..	..	..	..	..	..	..	..	..	..	..	..	..	..	..	..	..	..	1
Z																					
Zapaterías	192	23	15	12	13	46	4	8	16	14	6	7	11	13	4	9	2	2	3	208	400
Adicionales y complementarias	119	..	..	..	..	..	..	..	..	..	..	..	..	..	..	..	..	..	..	..	119
Espectáculos públicos	124	..	..	..	..	..	..	..	.	..	..	..	..	..	.	..	..	..	..	..	124
Correspondientes á años anteriores	116	..	..	..	..	..	..	..	..	..	..	..	..	..	..	..	..	..	..	..	116

Digitized by Google

CUADRO DEMOSTRATIVO POR DEPARTAMENTOS

DE LOS CAPITALES DECLARADOS Y NACIONALIDAD DE LOS CONTRIBUYENTES AL PAGO DEL IMPUESTO DE PATENTES DE GIRO

AÑO 1893

NACIONALIDAD	MONTEVIDEO		CANELONES		SAN JOSÉ		COLONIA		SORIANO	
	Contribuyentes	Capital	Contribuyentes	Capital	Contribuyentes	Capital	Contribuyentes	Capital	Contribuyentes	Capital
Orientales	1.698	$12:941.927	499	$ 464.120	151	$ 180.940	111	$ 212.050	147	$ 279.130
Argentinos	134	714.475	2	700	6	1.900	28	33.000	13	23.300
Brasileros	25	290.850	3	2.100	..	..	3	5.700	1	200
Italianos	4.216	9:623.920	441	436.703	134	174.210	174	191.950	175	183.360
Españoles	2.239	7:029.700	369	533.168	171	481.895	165	331.430	148	485.460
Franceses	796	3:125.478	78	85.030	34	79.500	37	49.700	29	61.650
Ingleses	112	4:828.300	..	..	..	..	7	11.100	..	..
Alemanes	92	771.000	..	..	3	1.300	7	15.000	3	30.000
Suizos	83	551.100	10	12.730	4	3.350	28	23.200	5	2.000
Portugueses	39	219.950	1	..	..	..	4	6.000	5	13.600
Belgas	4	55.500	..	..	..	..	..	..	..	..
Suecos	3	9.000	..	..	..	..	..	..	..	..
Noruegos	4	11.000	..	..	..	..	..	..	..	..
Austriacos	15	22.700	2	1.200	..	..	13	11.400	..	..
Rusos	2	2.200	1	15	..	..	..	..	..	..
Dinamarqueses	1	4.000	..	..	..	..	..	..	..	..
NorteAmericanos	16	182.600	..	..	..	..	..	..	..	..
Chilenos	2	4.000	..	..	..	..	..	..	..	..
Paraguayos	2	30.800	..	..	..	..	..	..	1	..
Otras nacionalidades	147	11.700	2	15	6	..	1	..	7	500
TOTALES	9.630	$40:430.200	1.408	$ 1:535.781	509	$ 923.095	578	$ 890.530	534	$ 1:079.200

Digitized by Google

NACIONALIDAD	DURAZNO		MALDONADO		ROCHA		SALTO		PAYSANDÚ	
	Contribuyentes	Capital	Contribuyentes	Capital	Contribuyentes	Capital	Contribuyentes	Capital	Contribuyentes	Capital
Orientales	143	$ 177.000	145	$ 104.870	106	$ 122.100	152	$ 259.895	168	$ 144.870
Argentinos	7	10.000	6	3.450	2	900	24	36.200	39	277.480
Brasileros	5	7.000	6	4.250	6	12.500	21	32.550	10	2.120
Italianos	162	186.600	84	92.000	72	76.200	334	444.225	620	396.110
Españoles	179	373.460	70	110.400	92	157.000	168	503.487	166	298.700
Franceses	57	45.100	6	8.000	15	30.900	42	413.800	63	274.300
Ingleses	2	5.000	..	..	..	..	2	30.800	8	25.850
Alemanes	..	..	..	..	2	3.500	9	49 000	6	2.000
Suizos	1	..	..	..	2	150	4	1.400	21	46.800
Portugueses	1	..	..	..	3	1.900	11	20.200	..	..
Belgas	..	.	..	..	..	..	..	..	..	..
Suecos	..	..	..	..	..	..	..	..	..	..
Noruegos	..	..	..	..	..	..	..	..	..	..
Austriacos	..	..	..	..	..	..	..	..	3	1.300
Rusos	..	..	..	..	..	..	..	..	..	..
Dinamarqueses	..	..	..	..	..	..	..	..	1	1.000
Norte Americanos	..	..	..	..	..	..	..	..	3	404.000
Chilenos	..	..	..	..	..	..	..	..	..	..
Paraguayos	..	..	..	..	..	..	..	..	..	..
Otras nacionalidades	4	..	3	210	2	150	30	5.260	9	500
TOTAL	561	$ 804.160	320	$ 323.180	302	$ 405.300	797	$ 1:796.817	1.117	$ 1:855.030

Digitized by Google

NACIONALIDAD	RÍO NEGRO		CERRO LARGO		RIVERA		TACUAREMBÓ		TREINTA Y TRES	
	Contribuyentes	Capital	Contribuyentes	Capital	Contribuyentes	Capital	Contribuyentes	Capital	Contribuyentes	Capital
Orientales	55	$ 100.100	88	$ 141.750	19	$ 63.500	101	$ 228.410	50	$ 88.760
Argentinos	21	30.100	2	1 600	..	..	6	26.450	1	..
Brasileros	..	..	23	93.040	15	63.324	12	21.500	7	18.350
Italianos	87	90.260	45	33.530	13	53.101	78	75 850	20	17.470
Españoles	57	167.580	160	447.800	59	179.934	134	576.480	62	209.799
Franceses	11	19.400	2	1.700	5	7.541	13	50.500	7	41.800
Ingleses	5	220.200	1	..	1	1.000	1	5.000	..	..
Alemanes	9	483.950	3	500	..	..	1	100	2	1.100
Suizos	2	1.200	3	8.600	..	..	..	..	..	..
Portugueses	..	..	9	39.400	2	1.800	..	..	2	750
Belgas	..	..	..	..	..	..	..	..	..	..
Suecos	..	..	..	..	..	..	..	..	..	..
Noruegos	..	..	..	..	..	..	..	..	..	..
Austriacos	..	..	..	..	..	..	2	1.000	..	..
Rusos	..	..	1	..	..	..	..	..	..	..
Dinamarqueses	..	..	..	..	..	..	..	..	..	..
NorteAmericanos	..	..	..	..	..	..	..	..	..	..
Chilenos	..	..	..	..	..	..	..	..	..	..
Paraguayos	..	..	..	..	..	..	..	..	..	..
Otras nacionalidades	1	..	6	..	9	1.000	6	20	1	800
TOTAL	248	$ 1:112.790	343	$ 767.920	123	$ 371.200	354	$ 985.310	152	$ 378.829

Digitized by Google

OFICINA CENTRAL DE ANÁLISIS

DE LA ADUANA DE MONTEVIDEO

Según los datos suministrados á esta Dirección, el movimiento operado en la Oficina de Análisis en el año 1893, ha sido el siguiente:

ARTÍCULOS DESPACHADOS

Vinos españoles

Vino tinto común . .	litros	9:706.599
" seco	"	353.572
" garnacha . . .	"	74.210
TOTAL . . .	litros	10:134.381

Vinos italianos

Vino tinto común . .	litros	4:986.899
" blanco " . .	"	252.275
TOTAL . . .	litros	5:239.174

Vinos portugueses

Vino tinto común . .	litros	7.927
" blanco " . .	"	2.465
TOTAL . . .	litros	10.392

Vinos procedentes de Inglaterra

Vino tinto común . .	litros	11.040

Vinos franceses

Vino tinto común . .	litros	3:401.094
" blanco " . .	"	15.810
TOTAL . . .	litros	3:416.904

Vinos procedentes de Alemania

Vino tinto común . .	litros	20.900

Vinos chilenos

Vino tinto común . .	litros	7.360

Vinos argentinos

Vino tinto común . .	litros	80.032
" blanco " . .	"	276
TOTAL . . .	litros	80.308

Vinos orientales

Vino tinto común . .	litros	538.496
" blanco " . .	"	1.495
TOTAL . . .	litros	539.991

Vinos artificiales

Vino común	litros	1.150

Vinos finos

Vino Oporto	litros	27.667
" Jeréz	"	5.050
" Champagne . .	"	7.028
Otros vinos	"	24.823
TOTAL . . .	litros	64.568

ARTÍCULOS DIVERSOS

Caña	litros	1:357.950
Cognac	"	114.955
Vermouth	"	87.736
Bitter	"	85.380
Fernet	"	37.200
Ajenjo	"	33.021
Ginebra	"	28.752
Vinagre	"	21.955
Room	"	17.977
Licor	"	13.878
Aguardiente	"	10.774
Wisky	"	7.292
Sidra	"	5.976
Anís	"	5.296
Cerveza	"	4.434
Gingerale	"	3.860
Grappa	"	2.000
Cominillo	"	656
Kirsch	"	261
TOTAL . . .	litros	1:839.347

ARTÍCULOS REEMBARCADOS

AL LITORAL DE LA REPÚBLICA

Vinos españoles

Vino tinto común . .	litros	86.825
" blanco " . .	"	14.030
TOTAL . . .	litros	100.855

Digitized by Google

Vinos franceses

Vino tinto común . . .	litros	920

Vinos italianos

Vino tinto común . . .	litros	21.115

Vinos finos

Vino Oporto	litros	195
" Jeréz	"	1.700
TOTAL. . . .	litros	1.895

ARTÍCULOS DIVERSOS

Ginebra	litros	732
Ajenjo	"	600
Cerveza	"	535
Cognac	"	411
Fernet	"	172
Vermouth	"	144
Bitter	"	24
TOTAL. . . .	litros	2.618

Inspección en los diversos muelles destinados á la exportación

Vino tinto común . . .	litros	242.075
" blanco " . . .	"	26.765
" garnacha	"	25.702
" fino	"	2.565
Anís	"	3.445
Guindado	"	700
Caña	"	109.312
Duraznillo	"	200
Cerveza	"	1.186
Vermouth	"	5.392
Ginebra	"	916
Ajenjo	"	1.076
Aguardiente	"	16.195
Bitter, Fernet y otros artículos	"	18.312
TOTAL. . . .	litros	453.841

ARTÍCULOS RECHAZADOS

Vinos españoles

Vino tinto común . . .	litros	165.300
" blanco " . . .	"	7.820
TOTAL. . . .	litros	173.120

Vinos franceses

Vino tinto común . . .	litros	37.700

Vinos italianos

Vino blanco común . .	litros	2.600
" marsala	"	100
TOTAL. . . .	litros	2.700

Vinos argentinos

Vino tinto común . . .	litros	300

Vinos de diversas procedencias

Varias clases	litros	20.200

DIVERSOS ARTÍCULOS

Caña	litros	155.325
Aguardiente	"	1.700
Ajenjo	"	840
Cognac	"	460
Grappa	"	430
Sidra	"	360
Gingerale	"	144
Vinagre	"	100
TOTAL. . . .	litros	159.359

ARTÍCULOS ARROJADOS AL MAR

Varias clases	litros	22.600

ARTÍCULOS Á DECOMISAR

Vino tinto común . . .	litros	132.486
" blanco " . . .	"	15.340
Caña	"	6.600
Gingerale	"	216
Aguardiente	"	100
TOTAL. . . .	litros	154.742

Artículos analizados por orden de la Dirección General de Aduanas

Entretela de cáñamo, Casimir, Puntilla, Guantes, Soda, Astringente, Aceite, Room, Caña, Ajenjo, Vinos y Licores (abandono) Plancha metálica, Pañoletas, Toallas, Aserrin arsenical.

Trámite

Permisos anotados.	9.220
Notas, Expedientes y Solicitudes.	83

RESUMEN

Artículos despachados	litros	21:365.515
" reembarcados.	"	127.383
Inspección en los muelles	"	453.841
Artículos rechazados	"	193.379
" arrojados al mar. . . .	"	22.600
" á decomisar	"	154.742
TOTAL.	litros	22:317.460

ARTÍCULOS ANALIZADOS POR ORDEN DE LA DIRECCIÓN GENERAL DE ADUANAS. 15

Digitized by Google

PROMEDIO DE LOS ANALISIS DE LOS VINOS IMPORTADOS

CLASIFICACIÓN	Vino tinto español (Navarro)	Vino Garnacha (Catalán)	Vino Español (Seco)	Vino tinto Catalán	Vino tinto Italiano	Vino blanco Italiano (Seco)	Vino blanco Italiano (Dulce)	Vino tinto Francés
Densidad á 15° .	0.9932	1.0372	9.9937	0.9933	0.9934	0.9920	1.0527	0.9917
Alcohol en vol. .	12.55	17.79	18.015	17.115	12.715	12.880	8.880	11.215
Extracto á 100° .	24.02	145 24	48.924	39.24	22.80	21.05	182.55	22 225
Cenizas . . .	3.04	2.10	2.20	2.32	2 305	1.966	1.45	2.10
Sulfato potásico .	2.15	0.64	2.00	2.00	2.00	1.00	1.00	1.00
Azúcar reductor .	1.65	122.86	21.735	17.612	2.575	3.634	166.70	1.915
Acidez en SO_4 H_2	4.89	4.41	3.312	4.273	4.420	4.454	4.410	4.504
Glicerina . . .	6.479	..	6.21	6.902	6.110	5.834	3.990	6.874
Acido fosfórico .	0.194	0.170	0.111	0 284	0.190	0.156	0.124	..
Bitartrato potásico	2.10	..	1.60	1.410	1.905	..	..	2.910
Materia colorante	Conforme	Conforme	Conforme	Conforme	Conforme	Conforme	Conforme	Conforme
Antisépticos . .	No contiene	No contiene	No contiene	No contiene	No contiene	No contiene	No contiene	No contiene

José L. Cossio,
Oficial 1.°

José de Miquelerena,
Jefe.

Digitized by Google

METÁLICO AMONEDADO

METÁLICO AMONEDADO IMPORTADO Y EXPORTADO POR EL PUERTO DE MONTEVIDEO, CONFORME Á LAS DECLARACIONES DE LAS AGENCIAS MARÍTIMAS

Años 1878 á 1893

IMPORTACIÓN

AÑOS	De Europa	Del Brasil	Del Pacífico	De la R. Argentina	Del Paraguay	Del Brasil (Corumbá)	Total del extranjero	Del Litoral Oriental	Total importado
1878	$ 130.988	$ 448.367	$ 391.326	$ 948.656	$ ..	$ ..	$ 1.919.337	$ 1.820.399	$ 3.739.766
1879	1.183.070	618.764	119 250	1,829.999	..	..	3.751.083	1.582.132	5.333.215
1880	5.231.004	652.932	2.210	959.677	..	..	6.845.853	1.605.021	8.450.874
1881	353.217	812.747	5 791	71[illegible] 150	..	..	1.839.905	1.114.463	3.004.371
1882	1 443.205	773 415	5 688	699.482	..	..	2.921.790	1 633.559	4 558.349
1883	667 454	644.424	48.765	2.348 053	..	..	3.708.696	1.093 365	4.802.061
1884	1.617.111	3.113.891	5.851	2.236.345	..	..	7.003.198	1.488.783	8.491.981
1885	370.719	962 947	7.925	3 994.839	..	..	5.336.421	843.814	6.180.235
1886	254.998	601 523	17.213	4 015 237	..	..	4 889.001	669.293	5.558.294
1887	..	235.780	27.766	3.246.894	..	..	3.560.440	622.079	4.182.519
1888	423.000	457.469	1.417.004	5.200 023	..	..	7.497.583	705.559	8.203.145
1889	262.389	838.653	38.246	4.523.823	..	..	5.696.111	604.284	6.300.395
1890	457.926	3.540.426	3.149	3.732.305	..	..	7.733.803	1.722.202	9.456.038
1891	1,373.328	2.493.912	580.703	1,939.457	..	..	6.417.405	1.769.661	8.187.036
1892	894.730	748.081	17.990	1.675.707	..	..	3.336.508	659.029	3.995.537
1893	1.276.934	400.712	979.810	1.737.558	138.899	87·693	4.618.639	1.138.9 8	5.757.547

EXPORTACIÓN

AÑOS	Para Europa	Para el Brasil	Para el Pacífico	Para la R. Argentina	Para el Paraguay	Para el Brasil (Corumbá)	Total para el extranjero	Para el Litoral Oriental	Total Exportado
1878	$ 672.709	$ 503.948	$ 6 145	$ 1.704.355	$ ..	$ ..	$ 2 890 157	$ 2.053.037	$ 4.946.224
1879	943.975	859.463	4.950	939.653	..	..	2 748.045	3.742.394	6.490.440
1880	323.736	2.245.152	8.927	1.405.725	..	..	3 933.601	3 508 673	7.495.274
1881	247.189	976.042	4.993	1.239.887	..	..	2.438 114	3.241.888	5.710.002
1882	318.743	1,055.053	11.230	1,444.576	..	..	2.829 605	2 541.080	5.370.685
1883	1.933 153	853.833	75.637	633 238	..	..	3.530.947	2.859.488	6.390.415
1884	5.954.774	897.229	12.612	1.274.763	..	..	8.139 378	2 718 483	10.857.834
1885	3.484.792	809.430	9 158	2 215.607	..	..	6.518.987	1 220 951	7.739.938
1886	3 512.702	1.688.271	9 733	1.516 012	..	..	6 723.718	837 923	7.594.644
1887	4 847.635	1 688.920	17.839	572.693	..	..	7.127.147	521.215	7 648.362
1888	2.505.049	2.393.230	277.153	2 435.713	..	..	7 614 147	1.059.224	8 673.371
1889	3.499.053	3.959.218	42.994	2.647 403	..	..	10.143 638	403.345	10.552.013
1890	778.228	2.033.550	303 658	4.376 612	..	..	7.515.048	1 491.010	9.006.058
1891	152.593	2 316.455	15.947	3.133.584	..	..	5.618 582	1.722.657	7.341.239
1892	832.274	1 736.824	63.983	396 230	..	..	3.029 311	1.278.283	4.307.594
1893	1,312.682	899.973	4.014	1,597.794	62.481	69.451	3.763.398	2.028.433	5.792.838

Digitized by Google

MOVIMIENTO POR MESES

DEL METÁLICO AMONEDADO ENTRADO Y SALIDO POR EL PUERTO DE MONTEVIDEO EN EL AÑO

1893

I.—IMPORTACIÓN

MESES	De Europa	Del Brasil	Del Pacífico	De la R. Argentina	Del Paraguay	Del Brasil (Corumbá)	Total del Extranjero	Del Litoral Oriental	Total Importado
Enero	$ ..	$ 20.780	$ 1.600	$ 109 697	$ 1.509	$ 4 450	$ 138.036	$ 25 809	$ 163 845
Febrero	705.940	10.730	315	61.123	8.561	2.900	789.559	44.983	834 552
Marzo	517.000	93.979	204.000	48 360	67.806	26.537	957.682	663.423	1 621.105
Abril	..	8.640	152.140	46 626	4.321	4.170	215 897	10 257	226.154
Mayo	47.000	19 323	202.110	52.326	3.274	2.230	326 263	73.812	400 075
Junio	..	39 705	94.100	91 593	8.091	6 021	239.510	49.818	289 328
Julio	261	71.000	..	313.837	16 321	303	401 722	72.651	474.373
Agosto	235	48.224	1.758	64.182	4.900	7.250	126.549	52.979	179.528
Septiembre	..	5 000	..	69 670	8.435	6 351	39 456	50.929	140.385
Octubre	329	68 700	171.887	63 549	4.545	14 500	323.510	37.617	361.127
Noviembre	..	14 235	18 800	331 007	6.900	..	400.902	10.695	411 657
Diciembre	3.199	376	133.100	455.588	4 236	12.984	609.483	45.935	655.418
TOTALES	$ 1:273.934	$ 400.712	$ 979.810	$ 1.737.558	$ 138.899	$ 87.696	$ 4 618 639	$ 1 138 908	$ 5 757 547

II. — EXPORTACIÓN

MESES	Para Europa	Para el Brasil	Para el Pacífico	Para la R. Argentina	Para el Paraguay	Para el Brasil (Corumbá)	Total para el Extranjero	Para el Litoral Oriental	Total Exportado
Enero	$* ..	$ 61 220	$ 940	$ 48 939	$ 16 405	$ ..	$ 127 504	$ 146 834	$ 274 338
Febrero	18.166	62 487	..	312 922	67	5 000	398.642	373.980	772.622
Marzo	18 535	19.859	1.429	321.842	251	36.666	398.582	312.159	710.741
Abril	16 544	43 470	..	24.627	9 192	25 000	118 833	186.996	305.8 9
Mayo	34 206	2.804	..	110 381	8.500	..	155.891	353.410	509 301
Junio	83.081	149 893	..	17.195	7.925	..	258.094	242.633	500.727
Julio	92 182	40.103	..	8 891	202	.	1 1 378	20 166	161.544
Agosto	395.580	190.594	.	32.917	302	..	620 393	18 424	638.817
Septiembre	394.004	9 359	1 645	11.401	934	..	425 721	11 646	437 367
Octubre	256.083	136.203	..	59 880	2.876	385	455.427	11.936	467.363
Noviembre	..	71.854	..	107.770	7.440	..	187.064	186.520	373 584
Diciembre	3.301	22.139	..	451.029	..	2.400	478.869	161 734	640.603
TOTALES	$ 1.312.682	$ 809.976	$ 4.014	$ 1 507 793	$ 62.481	$ 69 451	$ 3 766 398	$ 2 026.438	$ 5 792.836

III. — RESÚMEN

Entrada del extranjero	$ 4:618.639
Salida para idem	3:766.398
Diferencia á favor de la entrada	$ 852.241
Entrada del Litoral Oriental	$ 1:138.908
Salida para el idem idem	2:026.438
Diferencia á favor de la salida	$ 887.530

Digitized by Google

MOVIMIENTO DE METÁLICO AMONEDADO

POR EL PUERTO DE MONTEVIDEO Y LOS DE LAS RECEPTORÍAS DE LA REPÚBLICA

Año 1893

ENTRADA

PROCEDENCIAS	Montevideo	Colonia	Mercedes	Paysandú	Independencia	Salto	Maldonado	Santa Rosa	La Paloma	TOTAL
De Europa . . $	1:273.964	..	..	..	..	..	..	..	..	1:273.964
" Brasil. . . .	400.712	..	..	..	..	..	..	..	..	400.712
" Islas Canarias.	..	..	..	..	..	..	..	..	..	..
" Pacífico. . .	979 810	..	..	..	..	..	..	..	..	979 810
" Paraguay . .	138 899	..	..	..	..	..	..	..	..	138.899
" Corumbá . .	87.696	..	..	..	..	..	..	..	..	87.696
" República Argentina. .	1:737 558	9.227	223.193	196.301	553 337	160.143	..	..	..	2:879.759
Total extranjero	4:618 639	9.227	223.193	196.301	553 337	160.143	..	..	..	5:760.840
" puertos orientales . .	1:158.908	56.303	125.996	391.839	563.614	1:165.823	..	..	..	3:442 483
TOTALES $	5:757 547	65.530	349.189	588.140	1:116.951	1:325 966	.	.	.	9:203 323

SALIDA

DESTINOS	Montevideo	Colonia	Mercedes	Paysandú	Independencia	Salto	Maldonado	Santa Rosa	La Paloma	TOTAL
Para Europa . $	1:312.682	..	..	..	..	..	..	..	..	1:312.682
" Brasil. . .	809 976	..	..	..	..	..	..	..	..	809.976
" Islas Canarias. . . .	..	..	..	..	..	.	..	..	..	..
" Pacífico. .	4.014	..	..	..	..	..	.	..	..	4.014
" Paraguay .	62.481	..	..	..	..	..	..	..	..	62.481
" Corumbá .	69.451	..	..	..	..	..	..	..	..	69.451
" República Argentina.	1:507.794	13.578	12.970	9.590	1.913	17.163	.	.	..	1:563.008
Total extranjero	3:766.398	13.578	12 970	9.590	1.915	17.163	..	..	..	3:821.612
" puertos orientales . .	2:026 438	31.469	23.619	32.700	627	300 976	..	..	..	2:415.829
TOTALES. $	5:792 836	15.047	36.589	42.290	2.540	318.139	.	..	.	6:237.441

RESÚMEN

	ENTRADA	SALIDA	MÁS ENTRADA
Movimiento con el extranjero . . . $	5:760.840	3:821.612	1:939.228
Id. interior entre puertos orientales . .	3:442.483	2:415.829	1:026.654
TOTALES.	9:203.323	6:237.441	2:965.882

Digitized by Google

METÁLICO AMONEDADO

ENTRADAS Y SALIDAS POR MESES

Año 1893

ENTRADA

MESES	Montevideo	Colonia	Mercedes	Paysandú	Independencia	Salto	Santa Rosa	Maldonado	La Paloma	TOTAL
Enero . . $	163.845	9.056	69.995	114.450	1.148	113.801	..	..	..	472.295
Febrero . . .	834.552	10.500	30.840	81.300	108.484	85.717	..	..	..	1:151 393
Marzo . . .	1:621.105	12 648	44.903	10.830	131 459	196.044	..	..	..	2:016.989
Abril. . . .	226.154	12.556	8.406	110.023	225.094	252.756	..	..	..	834.989
Mayo. . . .	400.075	4.760	3.122	92.287	318.718	288.003	..	..	..	1:106.965
Junio. . . .	289.328	261	21.432	35 467	127.100	213.152	..	..	..	686 740
Julio	474.373	1.310	2.702	3.218	781	7 811	..	..	..	490.195
Agosto . . .	179.528	3 409	3 285	21.100	2.260	28.420	..	..	..	238.002
Septiembre . .	140.385	413	6.464	292	51	18.957	..	..	..	166.562
Octubre . . .	361.127	617	612	3.035	1.400	10.637	..	..	..	377.428
Noviembre . .	411.657	..	31 566	63.222	150.060	94.523	..	..	..	750.968
Diciembre . .	655.418	10.000	125.862	52.916	50.456	16.145	..	..	..	910.797
TOTALES . $	5:757.547	65.530	349.189	588.140	1:116.951	1:325.966	..	..	..	9:203 323

SALIDA

MESES	Montevideo	Colonia	Mercedes	Paysandú	Independencia	Salto	Santa Rosa	Maldonado	La Paloma	TOTAL
Enero . . $	274.338	3.951	3.214	1.545	..	..	..	..	..	283.048
Febrero . . .	772.622	6.190	982	7.001	..	..	..	..	..	786.795
Marzo . . .	710.741	7.477	1.709	8.080	..	..	..	..	..	728.007
Abril. . . .	305.829	5.262	1.346	2.169	..	.	..	..	..	314.606
Mayo. . . .	509 301	4.872	637	2.404	2.540	..	..	..	..	519.754
Junio. . . .	500 727	3.582	2.812	5 542	..	27.380	..	..	..	540.043
Julio	161.544	2.847	11.652	1.732	..	69.281	..	..	..	247.056
Agosto . . .	638.817	3.511	5.679	6.157	..	94.741	..	..	..	748.905
Septiembre . .	437.367	1.777	5.851	705	..	55.266	..	..	..	500.966
Octubre . . .	467.363	2 402	1.508	3.576	..	18.675	..	..	..	493.524
Noviembre . .	373.584	1.009	598	2.106	..	7.106	..	..	..	384 403
Diciembre . .	640.603	2 167	601	1.273	..	45.690	..	..	..	690.334
TOTALES . $	5:792.836	45.047	36.589	42.290	2.540	318.139	..	..	..	6:237.441

Digitized by Google

MINAS

ESTADO DEL MINERAL EXTRAÍDO Y BENEFICIADO EN EL DEPARTAMENTO DE RIVERA

Años 1885 á 1893

AÑOS	MINERAL BENEFICIADO	PRODUCTO EN ORO	
	TONELADAS	KILOS	GRAMOS
1885	3.227	64	284
1886	3.489	85	009
1887	3.767	63	908
1888	2.030	25	734
1889	17.804	139	261
1890	32.244	207	695
1891	40.320	212	883
1892	16.470	121	579
1893	13.238	102	230

Digitized by Google

CUERPO DIPLOMÁTICO DE LA REPÚBLICA

EN EL EXTRANJERO

En la Gran Bretaña, Bélgica y Suiza.	Señor Doctor Don Alberto Nin, Enviado Extraordinario y Ministro Plenipotenciario.
En España, Portugal y Francia.	Señor Doctor Don Juan Zorrilla de San Martín, Enviado Extraordinario y Ministro Plenipotenciario.
En Alemania	Señor Doctor Don Luís Garabelli, Encargado de Negocios (interino).
En Italia.	Señor Don Enrique Rovira, Encargado de Negocios (interino).
En la República Argentina	Señor Doctor Don Ernesto Frías, Enviado Extraordinario y Ministro Plenipotenciario.
En los Estados Unidos del Brasil.	Señor Doctor Don José Vázquez Sagastume, Enviado Extraordinario y Ministro Plenipotenciario.
En Chile.	Señor Don José Arrieta, Enviado Extraordinario y Ministro Plenipotenciario.
En el Paraguay	Señor Don Adolfo Basáñez, Encargado de Negocios (interino).

Digitized by Google

CUERPO CONSULAR DE LA REPÚBLICA

EN EL EXTRANJERO

Año 1893

Tiene la República:

	Cónsules generales	Cónsules	Vice cónsules
En la República Argentina	1	10	19
" los Estados Unidos del Brasil	1	13	22
" Chile	1	3	1
" el Paraguay	1	1	5
" Perú	1	1	..
" Bolivia	1	1	..
" Venezuela	1	1	..
" Haiti	..	1	..
" México	..	1	..
" Estados Unidos de Norte América	1	5	6
" Francia	1	15	10
" Suiza	1	3	1
" Italia	1	17	18
" España	1	29	31
" Portugal	1	5	17
" la Gran Bretaña	1	22	32
" Bélgica	1	4	4
" Holanda	1	3	..
" Grecia	..	1	..
" Dinamarca	..	1	..
" Suecia y Noruega	1	2	..
" Turquía	..	1	..
" Alemania	1	5	..
" Austria-Hungría	1	3	..

Digitized by Google

CUERPO DIPLOMÁTICO EXTRANJERO

EN LA REPÚBLICA

Año 1893

De Italia	Señor Comendador José Anfora, Duque de Lucignano, Enviado Extraordinario y Ministro Plenipotenciario.
De Francia	Señor Alfredo Bourcier Saint Chaffray, Enviado Extraordinario y Ministro Plenipotenciario.
De la República Argentina	Señor Enrique B. Moreno, Enviado Extraordinario y Ministro Plenipotenciario.
De Chile	Señor Adolfo Guerrero, Enviado Extraordinario y Ministro Plenipotenciario.
De los Estados Unidos del Brasil	Señor Victorino Monteiro, Enviado Extraordinario y Ministro Plenipotenciario.
De Bolivia	Señor Telmo Ichazo, Enviado Extraordinario y Ministro Plenipotenciario.
De los Estados U. de N. América	Señor Granville Stuart, Enviado Extraordinario y Ministro Plenipotenciario.
De Austria Hungría	Señor Barón de Salzberg, Ministro Residente.
De Bélgica	Señor Ernesto Van Bruyssel, Ministro Residente.
De España	Señor José de la Rica y Calvo, Ministro Residente.
De Suiza	Señor Emilio Rodé, Ministro Residente.
De la Gran Bretaña	Señor Walter Baring, Ministro Residente.
Del Ecuador	Señor Francisco A. Gómez, Encargado de Negocios.
De Portugal	Señor Vizconde de Faría, Encargado de Negocios.
De Alemania	Señor Barón de Heintze Weissenrode, Encargado de Negocios (interino).

Digitized by Google

CUERPO CONSULAR EXTRANJERO

EXISTENTE EN LA REPÚBLICA

Año 1893

	Cónsules generales	Cónsules	Vice-cónsules	Agentes consulares	Agentes comerciales
De la República Argentina	1	11	7	..	..
" Bolivia	..	1	..	..	..
" Chile	1	..	1	..	..
" Colombia	..	1	..	..	..
" Ecuador	1	..	..	..	..
" Paraguay	1	..	..	..	..
" Perú	..	1	..	..	..
" Estados Unidos del Brasil	1	3	6	..	3
" México	..	1	..	..	..
" Estados Unidos de Norte América	..	2	1	1	1
" Nicaragua	1	..	..	..	..
" San Salvador	..	..	1	..	..
" Venezuela	..	1	..	..	..
" Alemania	..	1	1	..	..
" Austria-Hungría	..	1	..	..	..
" Bélgica	1	2	..	..	..
" Dinamarca	1	..	1	..	..
" España	..	1	21	..	..
" Francia	1	..	..	10	..
" Gran Bretaña	1	..	5	..	..
" Hawai	..	1	..	..	..
" Italia	1	..	1	7	..
" los Países Bajos	1	1	..	..	..
" Portugal	..	1	2	..	..
" Rusia	..	1	..	..	..
" San Marino	..	1	..	..	..
" Suecia y Noruega	..	1	1	..	..
" Suiza	..	1	2	..	..
" la República Dominicana	1	..	..	..	..
" Grecia	..	..	..	1	..

Digitized by Google

VALOR OFICIAL DE LAS MONEDAS DE ORO

Alemania	Pieza de 20 marcos	$ 4.60
	" " 10 "	" 2.30
Argentina (R.	1 argentino 5 $ en oro	" 4.66
Austria	Piezas de 8 florines	" 3.73
Bélgica	Véase Francia	
Brasil	Piezas de 20.000 reis	" 10.56
	" " 10.000 "	" 5.28
	" " 5.000 "	" 2.64
Chile	Cóndor de $ 10	" 8.82
	Medio Cóndor de $ 5	" 4.41
Colombia	Piezas de 20 $	" 18 66
España	Doblón de 100 reales y de 10 escudos	" 4.82
	Piezas de 25 pesetas	" 4.66
E. Unidos	Doble Águila de 20 dollars	" 19.32
	Águila de 10 dollars	" 9.66
	Media Águila de 5 dollars	" 4.83
Francia	Piezas de 100 francos	" 18.66
	" " 50 "	" 9.33
	" " 20 y de Italia, Bélgica y Suiza	" 3.73
Inglaterra	Libra esterlina, pieza de 20 chelines	" 4.70
	Media libra esterlina, pieza de 10 chelines	" 2.35
Perú	Pieza de 20 soles	" 18.66
Portugal	Corona, pieza de 10,000 reis	" 10 45
Suiza	Véase Francia	
Venezuela	Pieza de 20 pesos	" 18.66

Digitized by Google

Digitized by Google

Digitized by Google

Digitized by Google

Digitized by Google

Digitized by Google

THE NEW YORK PUBLIC LIBRARY
REFERENCE DEPARTMENT

This book is under no circumstances to be taken from the Building

Form 410

Digitized by Google

Digitized by Google